

**ΣΧΕΔΙΟ ΑΝΤΙΜΕΤΩΠΙΣΗΣ ΕΚΤΑΚΤΩΝ ΑΝΑΓΚΩΝ ΕΞΑΙΤΙΑΣ ΔΑΣΙΚΩΝ
ΠΥΡΚΑΓΙΩΝ, ΔΗΜΟΥ ΦΙΛΟΘΕΗΣ - ΨΥΧΙΚΟΥ**



....., 2025

ΕΚΔΟΣΗ^η

Έγκριση και έναρξη ισχύος του παρόντος Σχεδίου

Η ισχύς του παρόντος Σχεδίου Αντιμετώπισης Εκτάκτων Αναγκών Εξαιτίας Δασικών Πυρκαγιών του Δήμου Φιλοθέης - Ψυχικού αρχίζει από την ημερομηνία έγκρισής του από το Δημοτικό Συμβούλιο.

Με την έκδοση του παρόντος προγενέστερα σχέδια παύουν να ισχύουν.

ΕΓΚΡΙΝΕΤΑΙ

..... 2025

Για το Δημοτικό Συμβούλιο Δήμου Φιλοθέης - Ψυχικού

Ο ΔΗΜΑΡΧΟΣ

ΜΠΟΝΑΤΣΟΣ ΧΑΡΑΛΑΜΠΟΣ

ΠΙΝΑΚΑΣ ΠΕΡΙΕΧΟΜΕΝΩΝ

Πίνακας Περιεχομένων	3
Θεσμικό Πλαίσιο	7
ΚΕΦΑΛΑΙΟ Α. ΓΕΝΙΚΕΣ ΑΡΧΕΣ ΣΧΕΔΙΑΣΜΟΥ	10
1. Γενικά	10
2. Ερμηνεία όρων σχετικά με τις καταστροφές	11
2.1 Η έννοια της καταστροφής	11
2.2 Κίνδυνος και δυνητική καταστροφή	11
2.3 Κίνδυνος Καταστροφής	12
2.4 Τρωτότητα	13
2.5 Διαχείριση κινδύνου καταστροφής	13
2.6 Ο κύκλος της διαχείρισης καταστροφών	13
2.7 Διακινδύνευση	14
2.8 Οι επιπτώσεις των καταστροφών	14
3. Ταξινόμηση των καταστροφών / Αναγνώριση κινδύνων	17
3.1 Φυσικές καταστροφές	18
3.1.1 Αίτια και τρόπος εκδήλωσης των φυσικών καταστροφών	20
3.1.2 Γεωλογικές καταστροφές	20
3.1.3 Υδρομετεωρολογικές καταστροφές	20
3.1.3.1 Δασικές πυρκαγιές	21
3.2 Ανθρωπογενείς / Τεχνολογικές καταστροφές	21
3.2.1 Τεχνολογικές καταστροφές	21
3.2.2 Πρόκληση τεχνολογικών ατυχημάτων ως συνέπεια φυσικών καταστροφών- Na Tech καταστροφές	21
4. Στόχοι του Επιχειρησιακού Σχεδιασμού	22
5. Υφιστάμενο Νομικό / Θεσμικό Πλαίσιο	22
5.1 Νόμος ν. 3013/2002	23
5.2 Σχέδιο ΞΕΝΟΚΡΑΤΗΣ	24
5.3 Εγχειρίδιο Σύνταξης και Εναρμόνισης Ειδικών Σχεδίων ανά Καταστροφή	25
5.4 ν.4662/2020 - Εθνικός Μηχανισμός Διαχείρισης Κρίσεων και Αντιμετώπισης Κινδύνων, αναδιάρθρωση της Γενικής Γραμματείας Πολιτικής Προστασίας, αναβάθμιση συστήματος εθελοντισμού Πολιτικής Προστασίας, αναδιοργάνωση του Π.Σ. και άλλες διατάξεις	26
5.5 Ο ρόλος της Τοπικής Αυτοδιοίκησης	28
6. Οργανωτική δομή / Επιχειρησιακός Σχεδιασμός Δήμου Φιλοθέης - Ψυχικού	31
6.1 Γενικά στοιχεία Δήμου Φιλοθέης - Ψυχικού	32
6.2 Οργανωτική Δομή	34
6.2.1 Δήμαρχος	34
6.2.2 Τοπικό Επιχειρησιακό Συντονιστικό Όργανο Πολιτικής Προστασίας (ΤΕΣΟΠΠ)	34
6.2.3 Διάρθρωση Υπηρεσιών Δήμου Φιλοθέης - Ψυχικού	35

ΚΕΦΑΛΑΙΟ Β΄: ΕΞΙΔΙΚΕΥΣΗ ΣΧΕΔΙΑΣΜΟΥ	38
Πρόλογος	38
1. Εισαγωγή	42
1.1 Ιστορικό σύνταξης προηγούμενων εκδόσεων	42
1.2 Χαρακτηρισμός βαθμού ασφαλείας	42
1.3 Πίνακας Διανομής	42
1.4 Έναρξη ισχύος και εξουσιοδότηση εφαρμογής του Σχεδίου	42
1.5 Οδηγίες για την ενεργοποίηση και εφαρμογή του Σχεδίου	43
2. Σκοπός / Στόχοι / Ανάλυση κινδύνου / Ιδέα Επιχειρήσεων	44
2.1 Σκοπός	44
2.2 Αντικειμενικοί Στόχοι	44
2.3 Ανάλυση Κινδύνου – Κατάσταση – Παραδοχές – Προϋποθέσεις- Παράμετροι Σχεδιασμού	44
2.3.1 Ανάλυση Κινδύνου	44
2.3.2 Ημερήσιος Χάρτης Πρόβλεψης Κινδύνου Πυρκαγιάς	45
2.3.3 Κατάσταση – Παραδοχές – Προϋποθέσεις- Παράμετροι Σχεδιασμού	52
2.4 Ιδέα Επιχειρήσεων	53
3. Ρόλοι, Αρμοδιότητες και Κύριες Δράσεις του Δήμου για την Αντιμετώπιση Κινδύνων Εξαιτίας Δασικών Πυρκαγιών	53
3.1 Προπαρασκευαστικές δράσεις του Δήμου Φιλοθέης - Ψυχικού	54

	3.2 Προπαρασκευαστική σύγκληση Τοπικού Επιχειρησιακού Συντονιστικού Οργάνου Πολιτικής Προστασίας του Δήμου Φιλοθέης - Ψυχικού, (Τ.Ε.Σ.Ο.Π.Π., πρώην Σ.Τ.Ο.) για την ετοιμότητα αντιμετώπισης κινδύνων από την εκδήλωση δασικών πυρκαγιών	55
	3.3 Δράσεις αυξημένης ετοιμότητας του Δήμου Φιλοθέης - Ψυχικού, για τις περιοχές που το επόμενο 24-ωρο είναι μεγάλη η επικινδυνότητα εκδήλωσης και εξάπλωσης δασικών πυρκαγιών	57
	3.4 Δράσεις του Δήμου Φιλοθέης - Ψυχικού, στην αντιμετώπιση κινδύνων λόγω δασικών πυρκαγιών μετά την εκδήλωσή τους	57
	3.5 Δράσεις του Δήμου Φιλοθέης - Ψυχικού, στην άμεση/βραχεία διαχείριση συνεπειών	59
	3.6 Σύγκληση Τοπικού Επιχειρησιακού Συντονιστικού Οργάνου Πολιτικής Προστασίας του Δήμου Φιλοθέης - Ψυχικού, (Τ.Ε.Σ.Ο.Π.Π., πρώην Σ.Τ.Ο.) μετά την εκδήλωση δασικής πυρκαγιάς, για την αντιμετώπιση εκτάκτων αναγκών και την άμεση/βραχεία διαχείριση των συνεπειών	59
	4. Σύστημα Κινητοποίησης Πολιτικής Προστασίας Δήμου Φιλοθέης - Ψυχικού	61
	4.1 Προπαρασκευαστικές δράσεις του Δήμου Φιλοθέης - Ψυχικού	61
	4.1.1 Δήμαρχος Φιλοθέης - Ψυχικού	61
	4.1.2 Αντιδήμαρχος/Εντεταλμένος Σύμβουλος θεμάτων Πολιτικής Προστασίας	62
	4.1.3 Γραφείο Πολιτικής Προστασίας του Δήμου Φιλοθέης - Ψυχικού	62
	4.1.4 Τεχνικές Υπηρεσίες του Δήμου Φιλοθέης - Ψυχικού	63
	4.1.5 Υπηρεσία Πρόνοιας του Δήμου Φιλοθέης - Ψυχικού	64
	4.2 Προπαρασκευαστική σύγκληση Τοπικού Επιχειρησιακού Συντονιστικού Οργάνου Πολιτικής Προστασίας του Δήμου Φιλοθέης - Ψυχικού (Τ.Ε.Σ.Ο.Π.Π., πρώην Σ.Τ.Ο.) για την ετοιμότητα αντιμετώπισης κινδύνων από την εκδήλωση δασικών πυρκαγιών	64
	4.2.1 Δήμαρχος Φιλοθέης - Ψυχικού	64
	4.2.2 Αντιδήμαρχος/Εντεταλμένος Σύμβουλος θεμάτων Πολιτικής Προστασίας	64
	4.2.3 Γραφείο Πολιτικής Προστασίας του Δήμου Φιλοθέης - Ψυχικού	64
	4.2.4 Γραμματέας του Τοπικού Επιχειρησιακού Συντονιστικού Οργάνου Πολιτικής Προστασίας του Δήμου Φιλοθέης - Ψυχικού	64
	4.3 Δράσεις αυξημένης ετοιμότητας του Δήμου Φιλοθέης - Ψυχικού, για τις περιοχές που το επόμενο 24-ωρο είναι μεγάλη η επικινδυνότητα εκδήλωσης και εξάπλωσης δασικών πυρκαγιών	65
	4.3.1 Δήμαρχος Φιλοθέης - Ψυχικού	65
	4.3.2 Αντιδήμαρχος/Εντεταλμένος Σύμβουλος θεμάτων Πολιτικής Προστασίας	65
	4.3.3 Γραφείο Πολιτικής Προστασίας του Δήμου Φιλοθέης - Ψυχικού	66
	4.3.4 Τεχνικές Υπηρεσίες του Δήμου Φιλοθέης - Ψυχικού	66
	4.3.5 Υπηρεσία Καθαριότητας Δήμου Φιλοθέης - Ψυχικού	66
	4.3.6 Υπηρεσία Πρόνοιας του Δήμου Φιλοθέης - Ψυχικού	67
	4.4 Δράσεις του Δήμου Φιλοθέης - Ψυχικού στην αντιμετώπιση κινδύνων λόγω δασικών πυρκαγιών μετά την εκδήλωσή τους	67
	4.4.1 Δήμαρχος Φιλοθέης - Ψυχικού	67
	4.4.2 Αντιδήμαρχος/Εντεταλμένος Σύμβουλος θεμάτων Πολιτικής Προστασίας	68
	4.4.3 Γραφείο Πολιτικής Προστασίας του Δήμου Φιλοθέης - Ψυχικού	68
	4.4.4 Τεχνικές Υπηρεσίες του Δήμου Φιλοθέης - Ψυχικού	69
	4.4.5 Υπηρεσία Καθαριότητας Δήμου Φιλοθέης - Ψυχικού	70
	4.4.6 Υπηρεσία Πρόνοιας του Δήμου Φιλοθέης - Ψυχικού	70
	4.4.7 Δημοτική Αστυνομία Δήμου Φιλοθέης - Ψυχικού	70
	4.5 Δράσεις του Δήμου Φιλοθέης - Ψυχικού, στην άμεση/βραχεία διαχείριση συνεπειών	71
	4.5.1 Δήμαρχος Φιλοθέης - Ψυχικού	71
	4.5.2 Αντιδήμαρχος/Εντεταλμένος Σύμβουλος θεμάτων Πολιτικής Προστασίας	72
	4.5.3 Γραφείο Πολιτικής Προστασίας του Δήμου Φιλοθέης - Ψυχικού	72
	4.5.4 Τεχνικές Υπηρεσίες του Δήμου Φιλοθέης - Ψυχικού	72
	4.5.5 Υπηρεσία Πρόνοιας του Δήμου Φιλοθέης - Ψυχικού	72
	5. Επικοινωνίες και Ροή Πληροφοριών	72
	5.1 Μέσα επικοινωνίας	72
	5.2 Ροή πληροφοριών	73
	5.2.1 Καθημερινή αποστολή χάρτη πρόβλεψης κινδύνου πυρκαγιάς & αποστολή προειδοποιητικού σήματος από την ΜΕΦ/ΕΣΚΕΔΙΚ	73
	5.2.2 Αναγγελία – αρχική ειδοποίηση	73
	5.2.3 Ροή πληροφοριών για την υποστήριξη του έργου της καταστολής των δασικών πυρκαγιών	73
	5.2.4 Ροή πληροφοριών κινητοποίησης φορέων για τη διαχείριση των συνεπειών από δασικές πυρκαγιές (συμπεριλαμβανομένης και της βραχείας αποκατάστασης)	74
	6. Σύστημα κινητοποίησης Πολιτικής Προστασίας - Συντονιστικές Οδηγίες Υλοποίησης Δράσεων Πολιτικής Προστασίας	74
	6.1 Διοίκηση, Έλεγχος & Συντονισμός επιχειρήσεων	74

	6.2 Στάδια Επιχειρήσεων	75
	6.3 Αρχική Ειδοποίηση – Αναγγελία	76
	6.4 Επικοινωνίες	77
	6.5 Κινητοποίηση	78
	6.5.1 Κινητοποίηση σε τοπικό επίπεδο	79
	6.5.2 Κινητοποίηση σε κεντρικό επίπεδο	82
	6.6 Επιχειρήσεις Έρευνας, Διάσωσης	84
	6.7 Έλεγχος και Καταστολή Επαγόμενων Φαινομένων	85
	6.8 Άμεση παροχή βοήθειας και υποστήριξη των πληγέντων	85
	6.9 Λήψη μέτρων διασφάλισης της Δημόσιας Υγείας σε περιπτώσεις δασικών πυρκαγιών	85
	6.10 Αποκλιμάκωση	86
	6.11 Ενημέρωση κοινού σχετικά με θέματα που αφορούν τον έλεγχο και την καταστολή των δασικών πυρκαγιών, καθώς και επιχειρήσεων έρευνας και διάσωσης	86
	6.12 Ενημέρωση κοινού για δράσεις που δρομολογούνται για την αντιμετώπιση εκτάκτων αναγκών και την άμεση/βραχεία διαχείριση των συνεπειών λόγω δασικών πυρκαγιών	86
	7. Οργανωμένη Προληπτική Απομάκρυνση Πολιτών λόγω Δασικών Πυρκαγιών	87
	7.1 Κατευθυντήριες οδηγίες για τη λήψη απόφασης	90
	7.2 Σχέδιο δράσης	91
	7.3 Ειδικότερες δράσεις	93
	7.4 Μνημόνια ενεργειών για την υλοποίηση της δράσης της οργανωμένης προληπτικής απομάκρυνσης πολιτών λόγω δασικών πυρκαγιών	94
	8. Υποστήριξη & Εξέλιξη του Σχεδίου	94
	8.1 Εκπαίδευση	94
	8.2 Έλεγχος Σχεδίου – Ασκήσεις	94
	8.2.1 Διενέργεια Ασκήσεων Πολιτικής Προστασίας σε επίπεδο Δήμου Φιλοθέης - Ψυχικού	94
	8.3 Αναθεώρηση & Επικαιροποίηση Σχεδίου	95
	8.4 Τήρηση στοιχείων ειδικού φακέλου καταστροφής	95
	9. Περιβολή – Εμφάνιση Υπαλλήλων Πολιτικής Προστασίας	96
	ΠΑΡΑΡΤΗΜΑΤΑ	98
	Παράρτημα Α΄ – Χαρτογραφικό Υλικό	98
	Παράρτημα Β΄ – Μνημόνια Ενεργειών	105
	Μνημόνιο ενεργειών Δημάρχου Φιλοθέης - Ψυχικού	105
	Μνημόνιο ενεργειών Αντιδημάρχου / Εντεταλμένου Συμβούλου θεμάτων Πολιτικής Προστασίας του Δήμου Φιλοθέης - Ψυχικού	110
	Μνημόνιο ενεργειών Γραφείου Πολιτικής Προστασίας του Δήμου Φιλοθέης - Ψυχικού	111
	Μνημόνιο ενεργειών Γραμματέα Τοπικού Επιχειρησιακού Συντονιστικού Οργάνου Πολιτικής Προστασίας (Τ.Ε.Σ.Ο.Π.Π., πρώην Σ.Τ.Ο.), του Δήμου Φιλοθέης - Ψυχικού	115
	Μνημόνιο ενεργειών Τεχνικών Υπηρεσιών του Δήμου Φιλοθέης - Ψυχικού	115
	Μνημόνιο ενεργειών Υπηρεσίας Καθαριότητας του Δήμου Φιλοθέης - Ψυχικού	116
	Μνημόνιο ενεργειών Υπηρεσίας Πρόνοιας του Δήμου Φιλοθέης - Ψυχικού	117
	Μνημόνιο ενεργειών Δημοτικής Αστυνομίας του Δήμου Φιλοθέης - Ψυχικού	117
	Τηλεφωνικός Κατάλογος Φορέων και Υπηρεσιών Δήμου Φιλοθέης - Ψυχικού	118
	Κατάλογος υπεύθυνων Δήμου Φιλοθέης - Ψυχικού	118
	Τηλέφωνα εκτάκτου ανάγκης	119
	Επιχειρησιακά μέσα Δήμου Φιλοθέης - Ψυχικού	119
	Στοιχεία χειριστών / οδηγών μηχανημάτων έργου	120
	Παράρτημα Γ΄ – Εθελοντικές Οργανώσεις	121
	Παράρτημα Δ΄ – Μητρώο Εργοληπτών για την Αντιμετώπιση Εκτάκτων Αναγκών	122
	Παράρτημα Ε΄ – Πληρωμή Δαπανών στο Πλαίσιο Δράσεων Πολιτικής Προστασίας	123
	Παράρτημα ΣΤ΄ – Στοιχεία Επικοινωνίας Ξενοδοχείων και Λοιπών Καταλυμάτων Εντός Χωρικής Αρμοδιότητας Δήμου Φιλοθέης - Ψυχικού	125
	Παράρτημα Ζ΄ – Αναλυτική κατάσταση των οικισμών του Δήμου Φιλοθέης - Ψυχικού	126
	Παράρτημα Η΄ – Κατάλογος Φορέων και Υποδομών εντός χωρικών ορίων Δήμου Φιλοθέης - Ψυχικού	127
	Παράρτημα Θ΄ – Ειδικό Σχέδιο Οργανωμένης Προληπτικής Απομάκρυνσης Πολιτών λόγω Δασικών Πυρκαγιών Δήμου Φιλοθέης - Ψυχικού	129
	Μέρος Ι	
	1.Γενικά Στοιχεία	129
	1.1 Κατευθυντήριες οδηγίες για τη λήψη απόφασης	132
	1.2 Σχέδιο δράσης	133
	1.3 Ειδικότερες δράσεις	135
	1.4 Μνημόνια ενεργειών για την υλοποίηση της δράσης της οργανωμένης προληπτικής απομάκρυνσης πολιτών λόγω δασικών πυρκαγιών	136

	Μέρος II	Μνημόνια ενεργειών	136
		Μνημόνιο ενεργειών Δημάρχου Φιλοθέης - Ψυχικού, για την οργανωμένη ή μη προληπτική απομάκρυνση πολιτών	136
		Μνημόνιο ενεργειών Γραφείου Πολιτικής Προστασίας Δήμου Φιλοθέης - Ψυχικού, για την οργανωμένη ή μη προληπτική απομάκρυνση πολιτών	138
		Μνημόνιο ενεργειών της Υπηρεσίας Διαχείρισης Οχημάτων – Μηχανημάτων του Δήμου Φιλοθέης - Ψυχικού για την οργανωμένη ή μη προληπτική απομάκρυνση πολιτών	140
		Μνημόνιο ενεργειών της Υπηρεσίας Πρόνοιας του Δήμου Φιλοθέης - Ψυχικού, για την οργανωμένη ή μη προληπτική απομάκρυνση πολιτών	140
		Μνημόνιο ενεργειών της Δημοτικής Αστυνομίας του Δήμου Φιλοθέης - Ψυχικού, για την οργανωμένη ή μη προληπτική απομάκρυνση πολιτών	141
	Μέρος III	Ειδικό Σχέδιο Οργανωμένης Προληπτικής Απομάκρυνσης Πολιτών για λόγους Προστασίας από Εξελισσόμενη ή Επικείμενη Καταστροφή εξαιτίας Δασικών Πυρκαγιών του Δήμου Φιλοθέης – Ψυχικού.	142
		1. Προσδιορισμός και καταγραφή των κατοικημένων περιοχών του Δήμου Φιλοθέης - Ψυχικού, των οποίων ο οικιστικός ιστός διαμοιράζεται με τα διοικητικά όρια άλλου όμορου Δήμου και στις οποίες υπάρχει πιθανότητα εφαρμογής του προληπτικού σχεδίου απομάκρυνσης πολιτών λόγω πυρκαγιάς σε δασική ή αλσική έκταση με την οποία γειτνιάζουν	143
		1.1 Αττικό Άλσος – κοινή περιοχή μεταξύ Δήμου Αθηναίων και Δήμου Φιλοθέης - Ψυχικού	143
		2. Προσδιορισμός και καταγραφή των δασικών περιοχών και των τριγύρω δρόμων σε αστικές περιοχές του Δήμου Φιλοθέης - Ψυχικού με πιθανότητα εφαρμογής του προληπτικού σχεδίου απομάκρυνσης πολιτών λόγω πυρκαγιάς σε δασική ή αλσική έκταση, μεταξύ του Δήμου Φιλοθέης-Ψυχικού και όμορων Δήμων, των οποίων ο οικιστικός ιστός ΔΕΝ διαμοιράζεται με τα διοικητικά των όρια	145
		2.1 Αττικό Άλσος & Τμήμα Νταμαριών Παλ. Ψυχικού – κοινή μη αστική περιοχή μεταξύ Δήμου Αθηναίων, Γαλασίου και Δήμου Φιλοθέης - Ψυχικού	145
		2.2 Τμήμα Νταμαριών Παλ. Ψυχικού και Λόφου Φιλοθέης (από Ελ. Αθανασιάδου έως Δρυάδων) – κοινή μη αστική περιοχή μεταξύ Δήμου Γαλασίου και Δήμου Φιλοθέης - Ψυχικού	147
		2.3 Τμήμα Λόφου Φιλοθέης (από Δαβάκη έως Λ. Ακρίτα) – κοινή μη αστική περιοχή μεταξύ Δήμου Γαλασίου και Δήμου Φιλοθέης - Ψυχικού	148
		2.4 Τμήμα Λόφου Φιλοθέης μεταξύ των οδών Ελ. Αθανασιάδου & Δρυάδων – κοινή μη αστική περιοχή μεταξύ Δήμου Γαλασίου και Δήμου Φιλοθέης - Ψυχικού	150
		2.5 Ενιαίος χώρος πάρκου Αγίας Φιλοθέης και πάρκου οδού Πελοποννήσου Δημοτικής Ενότητας Φιλοθέης	152
		2.6 Ενιαίος χώρος Άλσεων Δροσόπουλου και Πουλάκη Δημοτικής Ενότητας Φιλοθέης	153
		2.7 Άλσος Εθνικής Αντιστάσεως Δημοτικής Ενότητας Ψυχικού	155
		3. Κτίρια, Εγκαταστάσεις και Δομές του Δήμου που γειτνιάζουν με Δασική Έκταση ή Άλσος και πιθανόν να διατρέχουν κίνδυνο σε περίπτωση εκδήλωσης Δασικής Πυρκαγιάς ή Πυρκαγιάς σε Άλσος του Δήμου	157
		4. Διαδικασία Ενημέρωσης των Πολιτών σε περίπτωση Προληπτικής Οργανωμένης Απομάκρυνσης Πολιτών εξαιτίας εκδήλωσης Δασικής Πυρκαγιάς ή Πυρκαγιάς σε Άλσος του Δήμου	157
		Μέσα Ενημέρωσης Δήμου Φιλοθέης - Ψυχικού	158
		Τηλεφωνικός Κατάλογος Δήμου Φιλοθέης – Ψυχικού (Υπηρεσίες και Φορείς)	158
		Πίνακας Χρήσιμων Τηλεφώνων	159
		Στοιχεία Επικοινωνίας Υπεύθυνων Αντιμετώπισης Κρίσεων	160
		Παράρτημα Ι΄- Θέσεις Πυροσβεστικών Κρουσμών	162
		Παράρτημα Κ΄- Πρότυποι Πίνακες	163
		Παράρτημα Λ΄- Μητρώο Ευπαθών Ομάδων	164
		Παράρτημα Μ΄- Πίνακας Αποδεκτών	165
		Παράρτημα Ν΄- Οδηγίες για προστασία από Δασικές Πυρκαγιές	166
		ΒΙΒΛΙΟΓΡΑΦΙΑ	171

ΘΕΣΜΙΚΟ ΠΛΑΙΣΙΟ

1939	A.N. 1984, «Περί Οργανώσεως της Πολιτικής και Οικονομικής Επιστράτευσης της χώρας».
1940	A.N. 2372, «Περί Παθητικής Αεραμύνης της χώρας».
1954	Π.Υ.Σ. 1339, «Σχέδιο Αντιμετώπισης Εκτάκτων Αναγκών της Χώρας».
1968	A.N. 398, «Πολιτική Σχεδίαση Εκτάκτου Ανάγκης».
1971	N.Δ. 857, «Περί αντιμετώπισης των εν ειρήνη εκτάκτων αναγκών της χώρας»
1974	N.Δ. 17, «Πολιτική Σχεδίαση Εκτάκτου Ανάγκης».
1983	N.1349/1983, Φ.Ε.Κ. 52Α'/25.04.1983, «Σύσταση Οργανισμού Αντισεισμικού Σχεδιασμού και Προστασίας (ΟΑΣΠ) και άλλες διατάξεις».
1995	N.2344/1995, Φ.Ε.Κ. 212/Α' /11.10.1995 « Οργάνωση Πολιτικής Προστασίας και άλλες διατάξεις».
2002	N.3013/2002 Φ.Ε.Κ. 102Α'/01.05.2002 «Αναβάθμιση της Πολιτικής Προστασίας και λοιπές διατάξεις», N.3051/2002, Φ.Ε.Κ. 220Α'/20.09.2002, «Συνταγματικά κατοχυρωμένες ανεξάρτητες αρχές, τροποποίηση και συμπλήρωση του συστήματος προσλήψεων στο δημόσιο τομέα και συναφείς ρυθμίσεις».
2003	Υ.Α 1299/2003 Φ.Ε.Κ. 423.Β'/10.04.2003 «Έγκριση του Γενικού Σχεδίου Πολιτικής Προστασίας με τη συνθηματική λέξη «Ξενοκράτης». Π.Δ 338/2003, Φ.Ε.Κ. 292Α'/18.12.2003 «Σύσταση Επιστημονικού Κέντρου Π.Π.».
2004	Π.Δ. 151/2004, Φ.Ε.Κ. 107Α'/03.06.2004, «Οργανισμοί Γ.Γ.Π.Π.».
2006	N.3463/2006, Φ.Ε.Κ. 114Α'/08.06.2006, «Κύρωση του κώδικα Δήμων και Κοινοτήτων», Υ.Α 3384/2006, Φ.Ε.Κ. 776/28.06.2006 με την οποία εγκρίθηκε το Ειδικό Σχέδιο «Διαχείριση Ανθρώπινων Απωλειών» Στο σχέδιο «Ξενοκράτης». N.3491/2006, Φ.Ε.Κ. 207 Α'/02.10.2006, «Υποστηρικτική Ομάδα Διαχείρισης ΧΒΡΠ».
2007	N.3536/2007, Φ.Ε.Κ. 42Α'/23.2.2007 Ειδικές ρυθμίσεις θεμάτων μεταναστευτικής πολιτικής και λοιπών ζητημάτων αρμοδιότητας Υπουργείου Εσωτερικών, Δημόσιας Διοίκησης και Αποκέντρωσης. N.3613/2007 άρθρο 18, Φ.Ε.Κ. 263Α'/23.11.2007, «Ρυθμίσεις θεμάτων Ανεξάρτητων Αρχών, Γενικού Επιθεωρητή Δημόσιας Διοίκησης, Σώματος Επιθεωρητών Ελεγκτών Δημόσιας Διοίκησης και λοιπών ζητημάτων αρμοδιότητας Υπουργείου Εσωτερικών».
2010	N.3852/2010, Φ.Ε.Κ. 87Α'/07.06.2010 «Νέα Αρχιτεκτονική της Αυτοδιοίκησης και της Αποκεντρωμένης Διοίκησης – Πρόγραμμα Καλλικράτης».
2011	Υπ' αριθμ. Π2α/Γ.Π.οικ.94064/19-8-2011 εγκύκλιος Υ.Υ.Κ.Α.
2014	N.4249/2014, «Αναδιοργάνωση της Ελληνικής Αστυνομίας, του Πυροσβεστικού Σώματος και της Γενικής Γραμματείας Πολιτικής Προστασίας, αναβάθμιση Υπηρεσιών του Υπουργείου Δημόσιας Τάξης και Προστασίας του Πολίτη και ρύθμιση λοιπών θεμάτων αρμοδιότητας Υπουργείου Δημόσιας Τάξης και Προστασίας του Πολίτη και άλλες διατάξεις».
2015	Αρ. πρωτ. 8184/24.11.2015 εγκύκλιος Γενικής Γραμματείας Πολιτικής Προστασίας.
2016	Αρ. πρωτ. 1773/07.03.2016 εγκύκλιος Γενικής Γραμματείας Πολιτικής Προστασίας, Αρ. πρωτ. 2300/29.03.2016, ΑΔΑ: ΩΜΣΚ465ΦΘΕ-7ΒΞ εγκύκλιος Γενικής Γραμματείας Πολιτικής Προστασίας, (Θεσμικό Πλαίσιο και κατευθυντήριες οδηγίες για την κήρυξη περιοχών σε κατάσταση έκτακτης ανάγκης Πολιτικής Προστασίας).
2017	Αρ. πρωτ., , 2132/17.03.2017 εγκύκλιος Γενικής Γραμματείας Πολιτικής Προστασίας, Αρ. πρωτ., 8039/14.11.2017 εγκύκλιος Γενικής Γραμματείας Πολιτικής Προστασίας.
2018	N.4555/2018, Φ.Ε.Κ. 133Α'/19.07.2018, «Πρόγραμμα ΚΛΕΙΣΘΕΝΗΣ».
2019	Αρ. πρωτ. 8794/06.12.2019, ΑΔΑ: ΨΓΚΟ46ΜΤΛΒ-Φ04, εγκύκλιος Γενικής Γραμματείας Πολιτικής Προστασίας, (1 ^η Έκδοση του Γενικού Σχεδίου Αντιμετώπισης Εκτάκτων Αναγκών και Άμεσης/Βραχείας Διαχείρισης των Συνεπειών από την εκδήλωση Πλημμυρικών Φαινομένων με την κωδική ονομασία «ΔΑΡΔΑΝΟΣ»), Αρ. πρωτ. 7187/07.10.2019, εγκύκλιος Γενικής Γραμματείας Πολιτικής Προστασίας, (Διευκρινήσεις αναφορικά με τα αντιπλημμυρικά έργα, την οριοθέτηση υδατορεμάτων, τον καθαρισμό και την αστυνόμευση υδατορεμάτων και την δρομολόγηση έργων και δραστηριοτήτων άμεσης αντιμετώπισης συνεπειών από πλημμυρικά φαινόμενα). Αρ. πρωτ. 8797/06.12.2019, ΑΔΑ: ΩΠ8Α46ΜΤΛΒ-ΥΤΧ, εγκύκλιος Γενικής Γραμματείας Πολιτικής Προστασίας, (4 ^η Έκδοση του Γενικού Σχεδίου Αντιμετώπισης Εκτάκτων Αναγκών εξαιτίας Δασικών Πυρκαγιών με την κωδική ονομασία «ΙΟΛΑΟΣ»), Αρ. πρωτ. 9052/18.12.2019, ΑΔΑ: 6ΓΓ046ΜΤΛΒ-0ΞΕ, εγκύκλιος Γενικής Γραμματείας Πολιτικής Προστασίας, (3 ^η Έκδοση Ειδικού Σχεδίου Διαχείρισης Ανθρωπίνων Απωλειών).

2020	Αρ. πρωτ. 532/23.01.2020 έγγραφο Γ.Γ.Π.Π., περί «Κατευθυντήριες Οδηγίες για τον Σχεδιασμό και τη Διεξαγωγή Ασκήσεων Πολιτικής Προστασίας», (ΑΔΑ: ΩΕ2Ψ46ΜΤΛΒ-Γ95).
	Αρ. πρωτ. 717/30.01.2020, ΑΔΑ: 6Θ4Φ46ΜΤΛΒ-9ΓΓ, εγκύκλιος Γενικής Γραμματείας Πολιτικής Προστασίας, (1 ^η Έκδοση του Γενικού Σχεδίου Αντιμετώπισης Εκτάκτων Αναγκών και Άμεσης/Βραχείας Διαχείρισης των Συνεπειών από την Εκδήλωση Σεισμών με την κωδική ονομασία «ΕΓΚΕΛΑΔΟΣ»).
	Αρ. πρωτ. 942/06.02.2020, ΑΔΑ: ΨΤΖ946ΜΤΛΒ-77Ω εγκύκλιος Γενικής Γραμματείας Πολιτικής Προστασίας, (3 ^η Έκδοση Γενικού Σχεδίου Αντιμετώπισης Τεχνολογικών Ατυχημάτων Μεγάλης Έκτασης (Γενικό ΣΑΤΑΜΕ) με την κωδική ονομασία «ΗΡΑΚΛΕΙΤΟΣ»).
	Ν.4662/2020, Φ.Ε.Κ. 27 Α΄/07.02.2020, «Εθνικός Μηχανισμός Διαχείρισης Κρίσεων και Αντιμετώπισης Κινδύνων, αναδιάρθρωση της Γενικής Γραμματείας Πολιτικής Προστασίας, αναβάθμιση του συστήματος εθελοντισμού Πολιτικής Προστασίας, αναδιοργάνωση του Πυροσβεστικού Σώματος και άλλες διατάξεις»,
	Αρ. πρωτ. 4991/30.06.2020, ΑΔΑ: ΩΒ5Ξ46ΜΤΛΒ-8ΣΒ εγκύκλιος Γενικής Γραμματείας Πολιτικής Προστασίας, «1 ^η Έκδοση Γενικού Σχεδίου Αντιμετώπισης Εκτάκτων Αναγκών εξαιτίας Ατυχημάτων κατά την Οδική και Σιδηροδρομική Μεταφορά Επικίνδυνων Εμπορευμάτων σύμφωνα με τους Κανονισμούς ADR/RID.
	Αρ. πρωτ. 6511/01.09.2020 έγγραφο Γ.Γ.Π.Π. περί «Έκδοση Πρότυπου Υποδείγματος Σχεδίου Αντιμετώπισης Εκτάκτων Αναγκών και Άμεσης/Βραχείας Διαχείρισης Συνεπειών από την εκδήλωση Πλημμυρικών Φαινομένων για την σύνταξη σχεδίων από τους Δήμους της χώρας».
	Αρ. πρωτ. 12189/26.11.2020, ΑΔΑ: 6Δ4Ω46ΜΤΛΒ-Ε67, εγκύκλιος Γενικής Γραμματείας Πολιτικής Προστασίας, (1 ^η Έκδοση του Γενικού Σχεδίου Αντιμετώπισης Εκτάκτων Αναγκών και Άμεσης/Βραχείας Διαχείρισης των Συνεπειών από την Εκδήλωση Χιονοπτώσεων και Παγετού με την κωδική ονομασία «ΒΟΡΕΑΣ»).
	Αρ. πρωτ. 13230/18.12.2020, έγγραφο Γ.Γ.Π.Π. περί «Έκδοση Πρότυπου Υποδείγματος Σχεδίου Αντιμετώπισης Εκτάκτων Αναγκών και Άμεσης/Βραχείας Διαχείρισης των Συνεπειών από την Εκδήλωση Χιονοπτώσεων και Παγετού για την σύνταξη σχεδίων από τους Δήμους της χώρας».
2022	Αρ. πρωτ. 2902/27.04.2022, ΑΔΑ: ΨΝΛΔ46ΝΠΙΘ-Μ57, εγκύκλιος Γενικής Γραμματείας Πολιτικής Προστασίας, περί «Έργα και μέτρα πρόληψης για την αντιμετώπιση των δασικών πυρκαγιών – Προπαρασκευαστικές δράσεις εμπλεκόμενων φορέων».
	Αρ. πρωτ.: Α2033/18.10.2022, ΑΔΑ: ΨΘ5046ΝΠΙΘ-55Ο, εγκύκλιος Γενικής Γραμματείας Πολιτικής Προστασίας, (2 η Έκδοση του Γενικού Σχεδίου Αντιμετώπισης Εκτάκτων Αναγκών και Άμεσης/Βραχείας Διαχείρισης των Συνεπειών από την Εκδήλωση Πλημμυρικών Φαινομένων με την κωδική ονομασία «ΔΑΡΔΑΝΟΣ 2», στα πλαίσια του Γενικού Σχεδίου Πολιτικής Προστασίας με τη συνθηματική λέξη "Ξενοκράτης".
	Αρ. πρωτ.: Α2445/18.11.2022, ΑΔΑ: 64ΕΑ46ΝΠΙΘ-ΔΤΛ, εγκύκλιος Γενικής Γραμματείας Πολιτικής Προστασίας, (2η Έκδοση του Γενικού Σχεδίου Αντιμετώπισης Εκτάκτων Αναγκών και Άμεσης/Βραχείας Διαχείρισης των Συνεπειών από την Εκδήλωση Σεισμών με την κωδική ονομασία «ΕΓΚΕΛΑΔΟΣ 2», στα πλαίσια του Γενικού Σχεδίου Πολιτικής Προστασίας με τη συνθηματική λέξη "Ξενοκράτης".
	Αρ. πρωτ.: Α2535/29.11.2022, ΑΔΑ: Ψ3ΡΑ46ΝΠΙΘ-6ΑΚ, εγκύκλιος Γενικής Γραμματείας Πολιτικής Προστασίας, (Κατευθυντήριες οδηγίες για την Κήρυξη Περιοχών σε Κατάσταση Έκτακτης Ανάγκης Πολιτικής Προστασίας (άρθρο 25 ν.4662/2020 Φ.Ε.Κ. 27Α΄.
	Αρ. πρωτ.: Α2614/02.12.2022, ΑΔΑ: Ρ7ΟΒ46ΝΠΙΘ-2ΟΘ, εγκύκλιος Γενικής Γραμματείας Πολιτικής Προστασίας, (2η Έκδοση του Γενικού Σχεδίου Αντιμετώπισης Εκτάκτων Αναγκών και Άμεσης/Βραχείας Διαχείρισης των Συνεπειών από την Εκδήλωση Χιονοπτώσεων και Παγετού με την κωδική ονομασία «ΒΟΡΕΑΣ 2», στα πλαίσια του Γενικού Σχεδίου Πολιτικής Προστασίας με τη συνθηματική λέξη "Ξενοκράτης".
	Αρ. πρωτ.: Α2925/30.12.2022, ΑΔΑ: 6ΦΖΧ46ΝΠΙΘ-ΒΧΕ, εγκύκλιος Γενικής Γραμματείας Πολιτικής Προστασίας, (4η Έκδοση Ειδικού Σχεδίου Διαχείρισης Ανθρωπίνων Απωλειών).
	Αρ. πρωτ.: Α2925/30.12.2022, ΑΔΑ: 6ΦΖΧ46ΝΠΙΘ-ΒΧΕ, εγκύκλιος Γενικής Γραμματείας Πολιτικής Προστασίας, (4η Έκδοση Ειδικού Σχεδίου Διαχείρισης Ανθρωπίνων Απωλειών).
2023	Ν.5056/2023, Φ.Ε.Κ. 163 Α΄/06.10.2023, «Αναμόρφωση του συστήματος διακυβέρνησης Οργανισμών Τοπικής Αυτοδιοίκησης α΄ και β΄ βαθμού, κατάργηση νομικών προσώπων δημοσίου δικαίου δήμων, παρακολούθηση επιδόσεων τοπικής αυτοδιοίκησης οικονομική και διοικητική διαχείριση οργανισμών τοπικής αυτοδιοίκησης, ευζωία των ζώων συντροφιάς, κατασκευή και αναβάθμιση λειτουργούντων χερσαίων συνοριακών σταθμών και λοιπές διατάξεις του Υπουργείου Εσωτερικών».
	Αρ. πρωτ.: Α1161/18.04.2013, ΑΔΑ: 6ΡΜΙ46ΝΠΙΘ-738, έγγραφο Γ.Γ.Π.Π. περί «Κατευθυντήριες οδηγίες για την οργανωμένη προληπτική απομάκρυνση πολιτών για λόγους προστασίας από εξελισσόμενη ή επικείμενη καταστροφή εξαιτίας δασικών πυρκαγιών και οδηγίες για την σύνταξη ειδικών σχεδίων στα πλαίσια εφαρμογής του αρθ. 23 παρ. 4 του ν.4662/2020».

	<p>Αρ. πρωτ.: Α1309/ 28.04.2023, ΑΔΑ: ΡΣΛΘ46ΝΠΙΘ-ΝΛ5, έγγραφο Γ.Γ.Π.Π., περί «5η Έκδοση του Γενικού Σχεδίου Αντιμετώπισης Εκτάκτων Αναγκών Εξαίτιας Δασικών Πυρκαγιών με την κωδική ονομασία «ΙΟΛΑΟΣ 2», στα πλαίσια του Γενικού Σχεδίου Πολιτικής Προστασίας με τη συνθηματική λέξη "Ξενοκράτης».</p> <p>N.5075/2023, Φ.Ε.Κ. 206 Α΄/12.12.2023, «Αναδιάρθρωση Πολιτικής Προστασίας – Εθνικός Μηχανισμός Εναέριας Διάσωσης και Αεροδιακομιδών και διατάξεις για την Κρατική Αρωγή».</p>
2024	<p>N.5106/24 (ΦΕΚ Α 63΄) Ρυθμίσεις για την αντιμετώπιση των πολυεπίπεδων επιπτώσεων της κλιματικής αλλαγής στους τομείς: α) της διαχείρισης υδάτων, β) της διαχείρισης και προστασίας των δασών, γ) της αστικής ανθεκτικότητας και πολιτικής, δ) της καταπολέμησης της αυθαίρετης δόμησης, ε) της ενεργειακής ασφάλειας και άλλες επείγουσες διατάξεις.</p> <p>Αρ. πρωτ.: Α5519/22.11.2024, ΑΔΑ: 6ΚΙΝ46ΝΠΙΘ-Υ90 έγγραφο Γ.Γ.Π.Π., περί «Αρμοδιότητες φορέων σε έργα και μέτρα πρόληψης για την αποτροπή πλημμυρικών φαινομένων – Προπαρασκευαστικές δράσεις Δήμων και Περιφερειών.</p>
2025	<p>N.5214/25 (Φ.Ε.Κ. 109Α΄/27.06.2025, «Πλαίσιο για την ενίσχυση της ανθεκτικότητας: Διατάξεις για την πολιτική προστασία και το Πυροσβεστικό Σώμα».</p> <p>Το Α2933/02.07.2025, ΑΔΑ: 9ΑΥΣ46ΝΠΙΘ-3ΦΡ , έγγραφο Γ.Γ.Π.Π. περί «Κατευθυντήριες οδηγίες για τη διαδικασία έκδοσης αποφάσεων κήρυξης ή παράτασης σε Κατάσταση Έκτακτης Ανάγκης Πολιτικής Προστασίας τοπικής κλίμακας».</p> <p>Το Α3891/20.08.2025 έγγραφο Γ.Γ.Π.Π. περί «Σχεδιασμός και δράσεις Πολιτικής Προστασίας για την αντιμετώπιση κινδύνων από την εκδήλωση Πλημμυρικών Φαινομένων, στο πλαίσιο προετοιμασίας για την χειμερινή περίοδο 2025-2026.</p>

1. Γενικά.

Οι καταστροφές έχουν σοβαρές επιπτώσεις στις συνθήκες διαβίωσης των ανθρώπων, στην οικονομική απόδοση και στα περιβαλλοντικά αγαθά των χωρών και των κοινωνιών που πλήττουν. Οι επιπτώσεις μπορεί να είναι μακροπρόθεσμες και ίσως ακόμη και μη αναστρέψιμες για τις οικονομικές - κοινωνικές δομές και το περιβάλλον.

Στατιστικά παγκοσμίως, οι καταστροφές προκαλούν πιο σημαντικές ζημιές στις αναπτυσσόμενες χώρες, όπου βρίσκονται οι φτωχότεροι και οι πιο ευάλωτοι πληθυσμοί. Στον αναπτυσσόμενο κόσμο η προστασία απέναντι στις καταστροφές έχει αυξηθεί σε σημαντικό βαθμό εξαιτίας των διαθέσιμων τεχνολογιών και πόρων για την αποτελεσματική πρόληψη, μετριασμό και μείωση της τρωτότητας.

Ο αριθμός των θανάτων και των ζημιών από τις φυσικές και τεχνολογικές καταστροφές σε παγκόσμια κλίμακα αυξάνεται, αν και δεν υπάρχει μια διεθνής βάση δεδομένων που να καταγράφει με πλήρη επάρκεια όλα τα σχετικά στοιχεία. Παρόλα αυτά όμως, η συχνότητα με την οποία αντιμετωπίζονται οι δυσμενείς επιπτώσεις στο κοινωνικό - οικονομικό σύστημα μειώνεται συνεχώς και αυτό λόγω της σημαντικής προόδου που έχει σημειωθεί στην πρόβλεψη, προειδοποίηση αλλά και στην αντιμετώπιση.

Τις τελευταίες δεκαετίες, σε ευρωπαϊκό και παγκόσμιο επίπεδο, καταγράφονται συστηματικές δράσεις Πολιτικής Προστασίας για την αποτελεσματική διαχείριση καταστροφών που προκαλούνται από την εκδήλωση φυσικών φαινομένων και τεχνολογικών ατυχημάτων. Οι δράσεις αυτές συνοψίζονται ως το σύνολο των δραστηριοτήτων που αποσκοπούν στην προστασία της ζωής και της περιουσίας των πολιτών έναντι των κινδύνων από φυσικές και τεχνολογικές καταστροφές και στοχεύουν στη μείωση των επιπτώσεων τους.

Βασικές κατευθύνσεις της Ευρωπαϊκής πολιτικής για την αντιμετώπιση καταστροφών είναι:

- Η πρόληψη, ετοιμότητα, επέμβαση, άμεση περίθαλψη και μελέτη των αιτίων των καταστροφών.
- Η ανάλυση των κοινωνικό-οικονομικών επιπτώσεων των καταστροφών.
- Η βελτίωση των μέσων και μεθόδων πρόβλεψης όπου είναι εφικτό, π.χ. στις καταστροφές λόγω ακραίων καιρικών φαινομένων.

Η διαχείριση κάθε καταστροφής έχει σαν βασικό στοιχείο τον προ-κατασταλτικό σχεδιασμό και τη λήψη προληπτικών μέτρων, έτσι ώστε όταν συμβεί το φαινόμενο να μπορεί να εκτονωθεί μέσα από τα μέτρα και τις υποδομές του προ-κατασταλτικού σχεδιασμού και η συμπεριφορά του να μην ξεπεράσει τα όρια του μηχανισμού καταστολής.

Η αντιμετώπιση των φυσικών και τεχνολογικών καταστροφών προϋποθέτει την εμπλοκή και συντονισμένη δράση πολλών υπηρεσιών και φορέων, καθώς και την εφαρμογή στρατηγικών, οι οποίες βασίζονται στον διεπιστημονικό σχεδιασμό, την προληπτική οργάνωση και τον κρατικό συντονισμό.

Η Επιχειρησιακή Οργάνωση μιας οργανωμένης κοινωνίας αποτελεί τον καθοριστικό παράγοντα διαχείρισης και αντιμετώπισης μιας φυσικής ή τεχνολογικής καταστροφής, στοχεύοντας στην μείωση των άμεσων, μεσοπρόθεσμων και μακροπρόθεσμων επιπτώσεων που αυτή ενδεχομένως να επιφέρει.

Ένα σύστημα επιχειρησιακής οργάνωσης σύμφωνα με την μέχρι σήμερα εμπειρία σε διεθνές επίπεδο, θα πρέπει να περιλαμβάνει:

- Θωράκιση ενάντια σε κάθε είδους φυσικές ή τεχνολογικές καταστροφές.
- Πρόβλεψη, αποτροπή ή ελαχιστοποίηση των φυσικών ή τεχνολογικών κινδύνων και των καταστροφών που αυτοί συνεπάγονται.
- Οργανωμένα, ταχεία και αποτελεσματικά επεμβάση κατά την εκδήλωση της καταστροφής.
- Προστασία τόσο του έμψυχου όσο και του άψυχου δυναμικού.
- Προστασία του φυσικού αλλά και του δομημένου περιβάλλοντος και της πολιτιστικής κληρονομιάς.

- Μείωση των καταστροφικών συνεπειών και ελαχιστοποίηση του κόστους αντιμετώπισης και αποκατάστασης της καταστροφής.
- Ελαχιστοποίηση των επιπτώσεων στην οικονομία και στην ανάπτυξη.
- Έλεγχο και περιορισμό των αλυσιδωτών δευτερογενών επιπτώσεων που συνήθως ακολουθούν μια καταστροφή.

Η λειτουργία ενός μηχανισμού επιχειρησιακής οργάνωσης βασίζεται στην ορθολογιστική σχεδίαση των σταδίων της πρόληψης, ετοιμότητας, άμεσης επέμβασης και αποκατάστασης (Ε. Λέκκας et al, 2012), (πίν. 1.1).

ΣΤΑΔΙΟ Α	ΠΡΟΛΗΨΗ	Δράσεις που στοχεύουν στην ελαχιστοποίηση των δυνητικών επιπτώσεων των κινδύνων.
ΣΤΑΔΙΟ Β	ΕΤΟΙΜΟΤΗΤΑ	Δράσεις και μέτρα για την διασφάλιση της αποτελεσματικής αντιμετώπισης των επιπτώσεων της εκδήλωσης ενός κινδύνου, με στόχο να αποφευχθεί η καταστροφή.
ΣΤΑΔΙΟ Γ	ΑΜΕΣΗ ΕΠΕΜΒΑΣΗ ΑΝΤΙΜΕΤΩΠΙΣΗ	Δράσεις κατά την εκδήλωση της καταστροφής με στόχο την ελαχιστοποίηση των επιπτώσεων και την παροχή βοήθειας στους πληγέντες.
ΣΤΑΔΙΟ Δ	ΑΠΟΚΑΤΑΣΤΑΣΗ	Αποφάσεις και δράσεις μετά από μια καταστροφή με στόχο την αποκατάσταση των ομαλών συνθηκών διαβίωσης και του περιβάλλοντος.

πίνακας. 1.1 Στάδια Επιχειρησιακής Οργάνωσης Πολιτικής Προστασίας

Στο εγχείρημα αυτό η συνδρομή της Τοπικής Αυτοδιοίκησης διαδραματίζει τον δικό της σημαντικό ρόλο. Με την εφαρμογή του προγράμματος «Καλλικράτης» με τον Νόμο 3852/2010 (Φ.Ε.Κ. 87Α΄/07.06.2010) ενδυναμώνεται ο ρόλος της Τοπικής Αυτοδιοίκησης καθώς με την διεύρυνση των χωρικών και θεσμικών αρμοδιοτήτων, ιδιαίτερα στην Τοπική Αυτοδιοίκηση Α΄ βαθμού, δύναται να υποστηρίξει και τον ξεχωριστό ρόλο του τοπικού επιπέδου στη διαχείριση κινδύνου καταστροφής, όπως υποδεικνύει η διεθνής και εθνική πρακτική στο θέμα αυτό. Σύμφωνα με το υφιστάμενο νομοθετικό πλαίσιο, ένας Δήμος δύναται να κληθεί στην αντιμετώπιση ενός κινδύνου εντός των χωρικών του ορίων και θα πρέπει να προετοιμαστεί και να σχεδιάσει, προκειμένου να διαχειριστεί την καταστροφή στα όριά του, αξιοποιώντας κατάλληλα και ορθολογικά τους απαιτούμενους πόρους.

2. Ερμηνεία όρων σχετικά με τις καταστροφές.

2.1 Η έννοια της καταστροφής.

Η λέξη καταστροφή έχει ένα ευρύ και πολυποικίλο περιεχόμενο, συνεπώς ο ορισμός της έννοιας δεν είναι κάτι απλό. Έτσι σύμφωνα με την UNISDR (United Nations Office for Disaster Risk Reduction) ως καταστροφή ορίζεται μια σοβαρή διαταραχή της λειτουργίας μιας κοινότητας ή κοινωνίας σε οποιοδήποτε κλίμακα εξαιτίας επικίνδυνων φαινομένων αλληλοεπιδρώντας με συνθήκες έκθεσης στον κίνδυνο, τρωτότητας και ικανότητας, που οδηγούν σε ένα ή περισσότερα από τα ακόλουθα: ανθρώπινες απώλειες, υλικές απώλειες, οικονομικές και περιβαλλοντικές επιπτώσεις, (UNISDR, 2017).

Στην ελληνική νομοθεσία, σύμφωνα με την Υπουργική Απόφαση 1299/2003 (Φ.Ε.Κ . 423Β΄/10.04.2003) με την οποία θεσπίζεται το Γενικό Σχέδιο Πολιτικής Προστασίας με την ονομασία «Ξενοκράτης», ο ορισμός που δίδεται για την καταστροφή είναι ο εξής: «Καταστροφή νοείται κάθε ταχείας ή βραδείας εξέλιξης φυσικό φαινόμενο ή τεχνολογικό συμβάν στο χερσαίο, θαλάσσιο και εναέριο χώρο, το οποίο προκαλεί εκτεταμένες δυσμενείς επιπτώσεις στον άνθρωπο, καθώς και στο ανθρωπογενές ή φυσικό περιβάλλον».

2.2 Κίνδυνος και δυνητική καταστροφή.

Ο κίνδυνος αποτελεί αναπόσπαστο κομμάτι της ανθρώπινης ζωής και των καθημερινών δραστηριοτήτων. Κανένα άτομο δεν είναι δυνατό να ζει σε περιβάλλον απόλυτα ασφαλές και να μην

διατρέχει τον παραμικρό κίνδυνο. Οι έννοιες κίνδυνος και δυνητική καταστροφή διαχωρίζονται ως εξής: η έννοια δυνητική καταστροφή αναφέρεται στην απειλή που υφίσταται δυνητικά η ανθρώπινη ζωή ή οι ιδιοκτησίες ενώ η έννοια κίνδυνος αναφέρεται στην πιθανότητα να συμβεί κάποια καταστροφή. Για την αποσαφήνιση των δυο αυτών εννοιών χρησιμοποιείται το παράδειγμα δύο ανθρώπων που διασχίζουν ένα ωκεανό, ο ένας με μία σανίδα και ο άλλος με μία βάρκα. Η δυνητική καταστροφή (θάνατος από πνιγμό) είναι ίδια και για τους δύο, ενώ ο κίνδυνος (πιθανότητα πνιγμού) είναι διαφορετικός. Αν ο πνιγμός τελικά συμβεί θα έχουμε καταστροφή, την πραγματοποίηση δηλαδή της δυνητικής καταστροφής.

Σύμφωνα με το άρθρο 1 του ν.4662/2020 ως κίνδυνος Hazard) ορίζεται ένα δυνητικά καταστροφικό γεγονός, φαινόμενο ή ανθρώπινη δραστηριότητα που μπορεί να προκαλέσει απώλειες ζωής ή τραυματισμούς, ζημιές σε περιουσίες, κοινωνικές και οικονομικές διαταραχές ή περιβαλλοντική υποβάθμιση.

Οι δυνητικές καταστροφές διακρίνονται σε τρία είδη:

- Καταστροφές στους ανθρώπους- θάνατοι, τραυματισμοί, ασθένειες.
- Καταστροφές σε αγαθά- οικονομικές απώλειες, καταστροφές ιδιοκτησιών.
- Καταστροφές στο περιβάλλον- καταστροφές στη χλωρίδα και την πανίδα, μόλυνση.

Η πιθανότητα εμφάνισης ενός καταστροφικού φαινομένου τοποθετείται σε μια θεωρητική κλίμακα από το 0 έως το 1 (από την αβεβαιότητα έως την βεβαιότητα). Αν και οι υλικές καταστροφές καθώς και οι καταστροφές στο περιβάλλον έχουν δραματικές επιπτώσεις στα κοινωνικά και οικονομικά συστήματα, είναι γενικά αποδεκτό ότι η άμεση απειλή της ανθρώπινης ζωής αποτελεί την πιο σοβαρή καταστροφή που μπορεί να αντιμετωπίσει ο άνθρωπος (Ε. Λέκκας, Φυσικές & Τεχνολογικές καταστροφές, 2000).

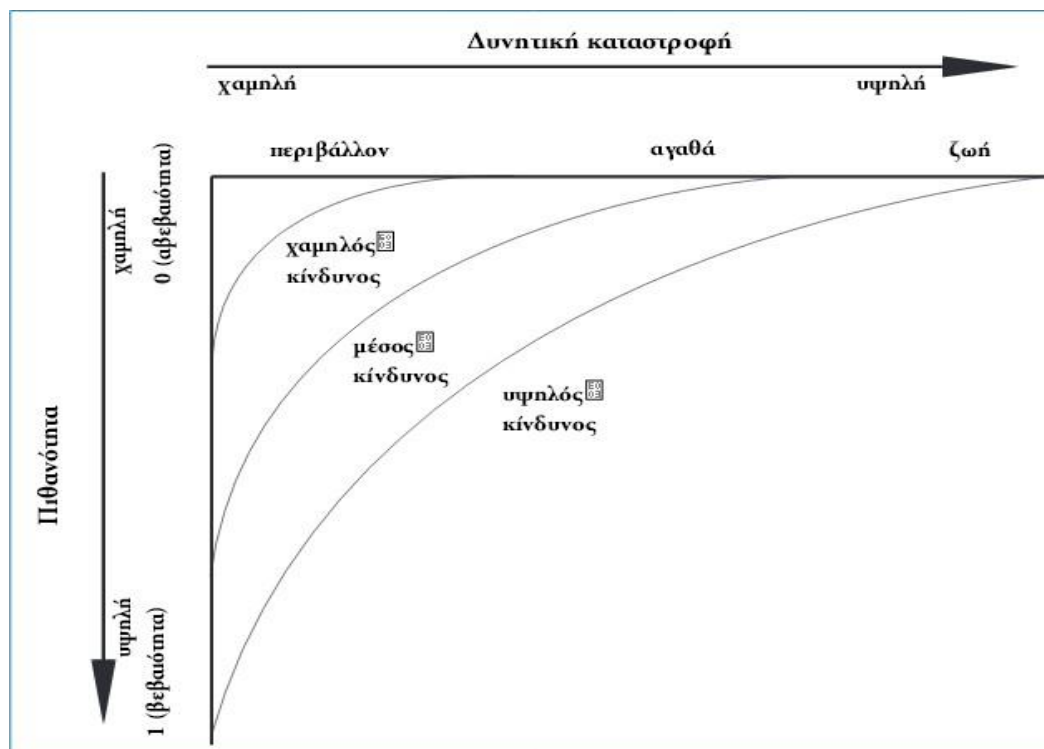

πίνακας 2.1 Θεωρητικοί συσχετισμοί μεταξύ της δριμύτητας μιας δυνητικής περιβαλλοντικής καταστροφής, της πιθανότητας εμφάνισης και του κινδύνου.

Πηγή: (Ε. Λέκκας, Φυσικές & τεχνολογικές καταστροφές, 2000).

2.3 Κίνδυνος Καταστροφής.

Ο όρος κίνδυνος καταστροφής αναφέρεται στις δυνητικές απώλειες: σε ανθρώπινες ζωές, στην κατάσταση της υγείας, σε μέσα επιβίωσης, στις περιουσίες, και σε υπηρεσίες που θα μπορούσαν να συμβούν σε μια συγκεκριμένη κοινότητα ή κοινωνία για μια συγκεκριμένη μελλοντική χρονική περίοδο (UNISDR, 2011).

Ο ορισμός του κινδύνου καταστροφής αντικατοπτρίζει την αντίληψη των καταστροφών ως το αποτέλεσμα μιας αδιάλειπτης και συνεχούς παρουσίας του κινδύνου. Ο κίνδυνος καταστροφής αποτελείται από διάφορους τύπους δυνητικών απωλειών οι οποίοι είναι συχνά δύσκολο να καθοριστούν σε ποσοτικά μετρήσιμα μεγέθη. Ωστόσο, με την επίγνωση των κυρίαρχων κινδύνων που απειλούν τον πληθυσμό και την κοινωνικό - οικονομική ανάπτυξη, ο κίνδυνος καταστροφής θα μπορούσε να αποτιμηθεί και να χαρτογραφηθεί σε μεγάλη χρονική περίοδο τουλάχιστον.

2.4 Τρωτότητα.

Με τον όρο αυτό αναφερόμαστε στις συνθήκες που έχουν καθοριστεί από φυσικούς, κοινωνικούς, οικονομικούς και περιβαλλοντικούς παράγοντες ή διαδικασίες που αυξάνουν την ευπάθεια μιας κοινωνίας στις επιπτώσεις των κινδύνων (UNISDR, 2011).

Σύμφωνα με το άρθρο 1 του ν.4662/2020 ως τρωτότητα (Vulnerability) ορίζονται οι συνθήκες που καθορίζονται από φυσικούς, κοινωνικούς, οικονομικούς και περιβαλλοντικούς παράγοντες ή διεργασίες που αυξάνουν την ευπάθεια μιας κοινωνίας στις επιπτώσεις των κινδύνων.

2.5 Διαχείριση κινδύνου καταστροφής.

Η συστηματική διαδικασία της χρήσης διοικητικών οδηγιών, οργάνωσης, επιχειρησιακών ικανοτήτων και ικανοτήτων υλοποίησης τακτικών, στρατηγικών και ικανοτήτων θωράκισης της κοινωνίας με στόχο την μείωση των επιπτώσεων των κινδύνων και την πιθανότητα εκδήλωσης καταστροφών (UNISDR, 2011).

Η διαχείριση κινδύνου καταστροφής στοχεύει να αποφύγει, να μειώσει ή να μεταφέρει τις δυσμενείς συνέπειες των κινδύνων μέσω ενεργειών και μέτρων για την πρόληψη, τον μετριασμό και την προετοιμασία.

2.6 Ο κύκλος της διαχείρισης καταστροφών.

Ο λόγος που χρησιμοποιείται ο κύκλος σαν σχηματική αναπαράσταση των φάσεων της διαχείρισης καταστροφών οφείλεται στο ότι η επιτυχής απόκριση σε μια καταστροφή βασίζεται στον σωστό προ καταστροφικό σχεδιασμό και αντίστοιχα ο προ καταστροφικός σχεδιασμός είναι αποτέλεσμα μιας σωστής απόκρισης σε μια καταστροφή.



εικόνα 2.1 Ο κύκλος της διαχείρισης καταστροφών. Πηγή: (Ε. Λέκκας et al, 2009)

Στην εικόνα 2.1 μπορούμε να διακρίνουμε τις φάσεις και τα στάδια του κύκλου διαχείρισης καταστροφών τα οποία είναι:

- Η φάση της ανάπτυξης που περιλαμβάνει τα στάδια της πρόληψης, του μετριασμού και της ετοιμότητας.

- Η φάση των επιπτώσεων κατά την οποία ενεργοποιείται ο σχεδιασμός της διαχείρισης έκτακτης ανάγκης.
- Η φάση της απόκρισης που περιλαμβάνει τα στάδια της άμεσης απόκρισης, της ανάκαμψης και της επανακατοίκησης (Ε. Λέκκας Ευθύμιος & Ανδρεαδάκης Εμμανουήλ, 2015).

Σύμφωνα με το άρθρο 1 του ν.4662/2020 όπως ισχύει, ως κύκλος διαχείρισης καταστροφών (Disaster Management Cycle) ορίζεται το σύνολο των τακτικών και δια- χειριστικών αποφάσεων και επιχειρησιακών δραστηριοτήτων σε όλα τα στάδια και τις φάσεις του κύκλου της καταστροφής, ήτοι της πρόληψης, ετοιμότητας, αντιμετώπισης και αποκατάστασης.

2.7 Διακινδύνευση.

Με τον όρο διακινδύνευση (risk) αναφερόμαστε στην πιθανότητα επιζήμιων συνεπειών ή στις αναμενόμενες απώλειες (θάνατοι, τραυματισμοί, περιουσία, συνθήκες διαβίωσης, οικονομική δραστηριότητα που διαταράχθηκε) ή ζημιές στο περιβάλλον που προκύπτουν από την αλληλεπίδραση ανάμεσα στους φυσικούς και ανθρωπογενείς κινδύνους και στις εκάστοτε συνθήκες τρωτότητας.

Σύμφωνα με το άρθρο 1 του ν.4662/2020 ως διακινδύνευση (Risk) ορίζονται οι πιθανές ανθρώπινες, υλικές ή περιβαλλοντικές απώλειες σε καθορισμένη χρονική περίοδο, οι οποίες είναι αποτέλεσμα του συνδυασμού κινδύνων, συνθηκών τρωτότητας και ανεπάρκειας ικανότητας ή κατάλληλων μέτρων για τη μείωση των δυνητικών αρνητικών συνεπειών.

Τα βασικά στοιχεία της διακινδύνευσης (R) είναι:

- η πιθανότητα εκδήλωσης ενός γεγονότος- Κίνδυνος (H),
- ο βαθμός της ευπάθειας (τρωτότητα) του εκτιθέμενου στοιχείου- Τρωτότητα (V,)
- η τρωτότητα αντισταθμίζεται από την ικανότητα (capacity) (C) να αντιμετωπίσει το καταστροφικό γεγονός.

Συμβατικά η διακινδύνευση εκφράζεται από την σχέση:

$$\text{Risk} = \text{Hazard} \times \text{Vulnerability} / \text{Capacity}$$

Οι αρνητικές συνέπειες ή καταστροφή, εξαρτώνται από την πιθανότητα και ένταση του κινδύνου καθώς και την ευπάθεια των εκτεθειμένων στοιχείων βασισμένη σε φυσικές, κοινωνικές και περιβαλλοντικές συνθήκες (Λέκκας Ευθύμιος & Ανδρεαδάκης Εμμανουήλ, 2015).

2.8 Οι επιπτώσεις των καταστροφών.

Συχνά ως κίνδυνος ορίζεται η πιθανότητα των δυνητικών επιπτώσεων που μπορούν να επηρεάσουν τους ανθρώπους, τις περιουσίες τους και το περιβάλλον (Mechler, 2005). Οι επιπτώσεις είναι το σύνολο των συνεπειών, συμπεριλαμβανομένων των αρνητικών αλλά και των θετικών συνεπειών ενός επικίνδυνου γεγονότος ή μιας καταστροφής (UNISDR, 2011).

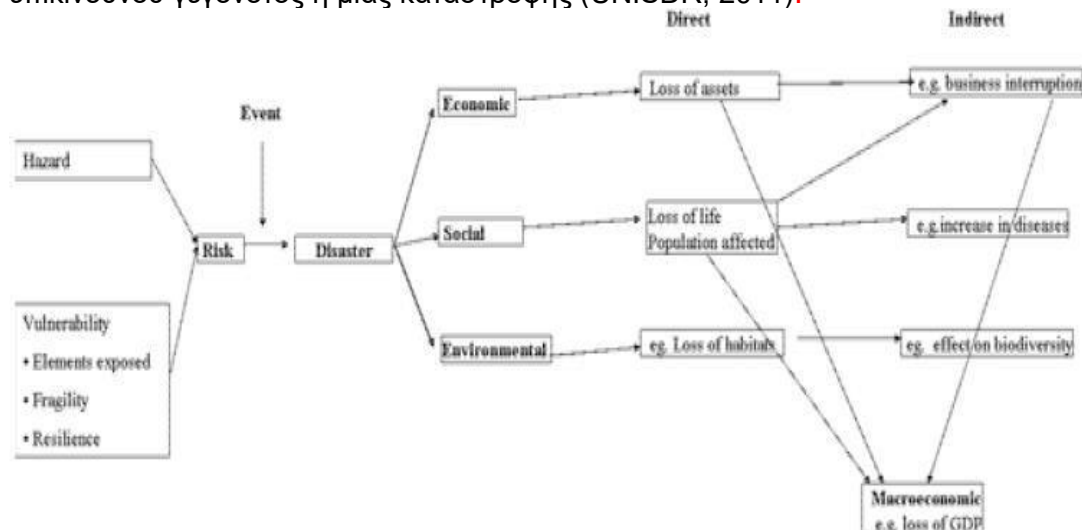

πίνακας 2.2 Κίνδυνοι φυσικών καταστροφών και κατηγορίες δυνητικών επιπτώσεων των καταστροφών. Πηγή:(Mechler, 2005).

Σε μια καταστροφή εμφανίζονται ανθρωπιστικές- κοινωνικές, οικονομικές και περιβαλλοντικές επιπτώσεις, κατηγοριοποίηση βάσει του είδους της επίπτωσης. Οι ανθρωπιστικές- κοινωνικές επιπτώσεις περιλαμβάνουν τους θανάτους και τους τραυματισμούς, τον εκτοπισμό πληθυσμού, τις ψυχολογικές επιπτώσεις κ.α. Στις περιβαλλοντικές επιπτώσεις περιλαμβάνονται η απώλεια αρόσιμης γης, δασών, βιοτόπων, η ζημιά στα οικοσυστήματα κ.α. Οι οικονομικές επιπτώσεις συνήθως ομαδοποιούνται σε τρεις κατηγορίες: άμεσες, έμμεσες και μακροοικονομικές επιπτώσεις.

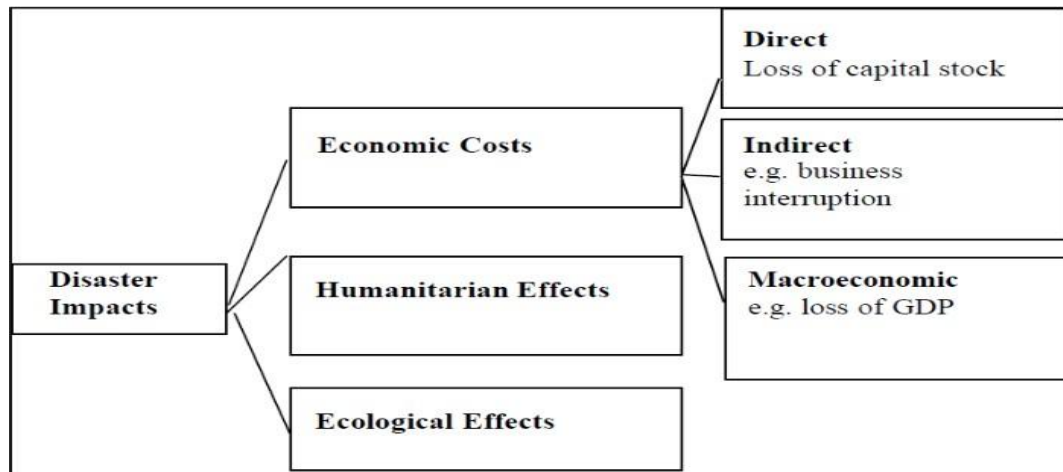

πίνακας 2.3. Επιπτώσεις των καταστροφών.

Πηγή: (Λέκκας Ευθύμιος & Ανδρεαδάκης Εμμανουήλ, 2015).

Επίσης οι επιπτώσεις μπορούν να κατηγοριοποιηθούν ως και προς τον τύπο των επιπτώσεων, δηλαδή σε άμεσες και έμμεσες, απτές και μη απτές, μετρήσιμες και μη μετρήσιμες.

πίνακας 2.4. Απεικόνιση άμεσων/έμμεσων και μετρήσιμων/ μη μετρήσιμων επιπτώσεων.

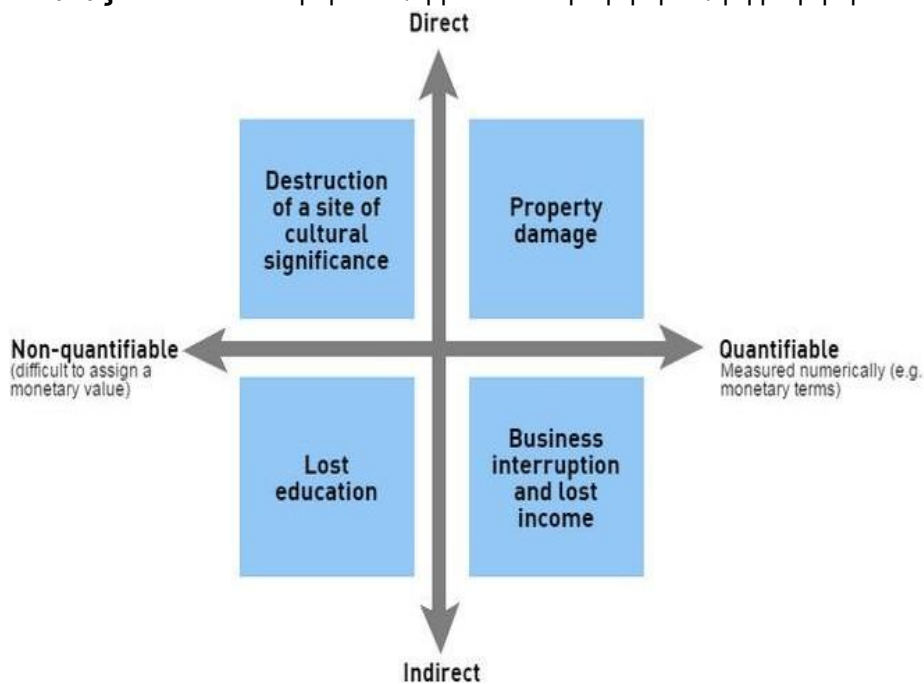

Πηγή: (PREVENTIONWEB, 2015).

Οι άμεσες επιπτώσεις λόγω καταστροφών αναφέρονται σε άμεσα μετρήσιμες απώλειες όπως ο αριθμός των νεκρών, τα κτίρια που καταστράφηκαν, οι υποδομές που επλήγησαν κ.α. Οι έμμεσες επιπτώσεις περιλαμβάνουν μείωση του εισοδήματος και του επιπέδου διαβίωσης των ανθρώπων και διαταραχές στη ροή αγαθών και υπηρεσιών ως αποτέλεσμα της καταστροφής (PREVENTIONWEB, 2015).

Έτσι για κάθε μια από τις τρεις κυριότερες κατηγορίες επιπτώσεων των καταστροφών, τις ανθρωπιστικές- κοινωνικές, οικονομικές και περιβαλλοντικές έχουμε την ακόλουθη διάκριση όσον αφορά τις άμεσες και έμμεσες απώλειες:

I. Οι ανθρωπιστικές- κοινωνικές επιπτώσεις μπορεί να επηρεάζουν μεμονωμένα άτομα ή και ολόκληρες κοινωνίες.

Άμεσες επιπτώσεις σε αυτή την κατηγορία είναι: οι απώλειες ανθρώπινων ζωών, οι τραυματισμοί, η απώλεια σημαντικών ενθυμίων, ζημιές σε πολιτισμικά και κληρονομικά τοπία.

Έμμεσες απώλειες είναι: η αύξηση των ασθενειών, αύξηση των συμπτωμάτων στρες ή αύξηση των περιστατικών κατάθλιψης, διακοπή της παρακολούθησης των σχολικών μαθημάτων, διαταραχές στην κοινωνική δομή, διαταραχές στο περιβάλλον διαβίωσης, απώλεια των κοινωνικών επαφών και σχέσεων (Mechler, 2005).

II. Οι οικονομικές επιπτώσεις συνήθως ομαδοποιούνται σε τρεις κατηγορίες: τις άμεσες, τις έμμεσες και τις μακροοικονομικές ή και δευτερεύουσες επιπτώσεις.

Οι άμεσες οικονομικές επιπτώσεις είναι κυρίως οι άμεσες ζημιές ή καταστροφές στις περιουσίες ή στα αποθηκευμένα αγαθά. Οι επιπτώσεις αυτές μπορούν να διαιρεθούν σε εκείνες που επηρεάζουν τον ιδιωτικό, τον δημόσιο και τον παραγωγικό τομέα.

Οι συνέπειες στον ιδιωτικό τομέα αναφέρονται σε ζημιές ή απώλειες σε σπίτια και διαμερίσματα καθώς και στο περιεχόμενο αυτών όπως τα έπιπλα και οι οικοσκευές.

Στον δημόσιο τομέα περιλαμβάνονται οι ζημιές στις εκπαιδευτικές δομές όπως τα σχολεία, στις εγκαταστάσεις παροχής υπηρεσιών υγείας (νοσοκομεία), στις υποδομές των μεταφορών (δρόμοι, λιμάνια, γέφυρες, αεροδρόμια), στις υποδομές ύδρευσης, άρδευσης και αποχέτευσης καθώς επίσης στα δίκτυα παροχής ενέργειας. Ακόμη μια άμεση επίπτωση στον δημόσιο τομέα είναι οι επιπλέον έκτακτες δαπάνες που θα χρειαστούν για την ανακούφιση του πληγέντος πληθυσμού κατά την διάρκεια και αμέσως μετά από ένα καταστροφικό γεγονός.

Στον παραγωγικό τομέα ανήκουν οι απώλειες σε μηχανικό εξοπλισμό και γενικά οι απώλειες στο παραγωγικό κεφάλαιο.

Οι έμμεσες οικονομικές επιπτώσεις συμβαίνουν ως συνέπεια της καταστροφής που επηρεάζει τα νοικοκυριά και τις επιχειρήσεις και απεικονίζουν το πόσο διαταράσσονται οι φυσιολογικοί ρυθμοί ζωής. Τέτοιου είδους συνέπειες είναι η μειωμένη παραγωγή εξαιτίας της διακοπής της οικονομικής δραστηριότητας, η αύξηση των τιμών εξαιτίας της διακοπής της οικονομικής δραστηριότητας που με την σειρά της οδηγεί σε μείωση του διαθέσιμου εισοδήματος των νοικοκυριών, αύξηση του κόστους παραγωγής ως συνέπεια των καταστραμμένων υποδομών (π.χ. δρόμοι κ.α.) που δυσχεραίνουν την διανομή των προϊόντων, μείωση των μισθών εξαιτίας της διακοπής λειτουργίας των επιχειρήσεων.

Για τον υπολογισμό των μακροοικονομικών επιπτώσεων λαμβάνεται υπόψιν μια διαφορετική προοπτική και εκτίμηση του συνόλου των επιπτώσεων στις οικονομικές μεταβλητές όπως το Εγχώριο Ακαθάριστο Προϊόν (Α.Ε.Π.), η κατανάλωση και ο πληθωρισμός εξαιτίας των συνεπειών της καταστροφής. Καθώς επίσης και τον καταμερισμό των κυβερνητικών πόρων για την ανακούφιση των πληγέντων και για την προσπάθεια ανοικοδόμησης.

Οι μακροοικονομικές συνέπειες συμπεριλαμβάνουν και κάποιες από τις έμμεσες επιπτώσεις όπως την ανακούφιση των πληγέντων και τις προσπάθειες αποκατάστασης των ζημιών, αυτές οι επιπτώσεις δεν μπορούν να προστεθούν στις άμεσες και έμμεσες οικονομικές επιπτώσεις χωρίς να αποτελούν διπλή εγγραφή καθώς έχουν ήδη αποτιμηθεί.

Επίσης θα πρέπει να μην ξεχνάμε πως τόσο οι ανθρωπιστικές- κοινωνικές όσο και οι περιβαλλοντικές επιπτώσεις έχουν οικονομικές συνέπειες. Ενώ και το αντίθετο ισχύει καθώς η απώλεια της εργασίας και των μέσων επιβίωσης μπορούν να επηρεάσουν την ανθρώπινη υγεία και την ευημερία.

III. Οι περιβαλλοντικές επιπτώσεις συνήθως διαχωρίζονται σε δυο κατηγορίες, η πρώτη αφορά τις επιπτώσεις στο περιβάλλον ως πάροχος αγαθών που μπορούν να χρησιμοποιηθούν όπως το νερό για κατανάλωση ή άρδευση και η γη γεωργική χρήση. Αυτές οι επιπτώσεις πρέπει να υπολογιστούν στις οικονομικές επιπτώσεις.

Η δεύτερη κατηγορία σχετίζεται με το περιβάλλον ως αξία υποδομών. Συνέπειες στη βιοποικιλότητα ή στο φυσικό περιβάλλον περιλαμβάνονται σε αυτή την κατηγορία, όπου δεν είναι άμεσα μετρήσιμες.

Οι φυσικές καταστροφές κάποιες φορές ίσως έχουν και θετικές συνέπειες στο περιβάλλον όπως αύξηση των βοσκότοπων και αύξηση των διαθέσιμων πόρων νερού (Mechler, 2005).

	Monetary		Non-monetary	
	Direct	Indirect	Direct	Indirect
Social				
Households			Number of casualties Number of injured Number affected	Increase of diseases Stress symptoms
Economic				
<i>Private sector</i>				
Households	Housing damaged or destroyed	Loss of wages, reduced purchasing power		Increase in poverty
<i>Public sector</i>				
Education Health Water and sewage Electricity Transport Emergency spending	Assets destroyed or damaged: buildings, roads, machinery, etc.	Loss of infrastructure services		
<i>Economic Sectors</i>				
Agriculture Industry Commerce Services	Assets destroyed or damaged: buildings, machinery, crops etc.	Losses due to reduced production		
Environmental			Loss of natural habitats	Effects on biodiversity
Total				

πίνακας 2.5 Άμεσες και έμμεσες μετρήσιμες επιπτώσεις των καταστροφών. Πηγή: (Mechler, 2005).

Ακόμη η χρονική διάσταση έχει μεγάλη σημασία ως προς τις επιπτώσεις καθώς η διάκριση σε άμεσες και έμμεσες απώλειες εξαιτίας μιας καταστροφής έχει να κάνει και με το χρόνο που αυτές συμβαίνουν. Οι άμεσες απώλειες συμβαίνουν κυρίως τη στιγμή της καταστροφής ή σε μικρό χρονικό διάστημα ενώ οι έμμεσες μπορεί να συμβούν σε μεγαλύτερο διάστημα, έως και πέντε ετών.

3. Ταξινόμηση των καταστροφών / Αναγνώριση κινδύνων.

Παλαιότερα ο όρος καταστροφή ήταν σχεδόν συνυφασμένος με τη φυσική καταστροφή, δηλαδή με ακραίες εκδηλώσεις φυσικών φαινομένων, που είχαν ως συνέπεια μεγάλες απώλειες. Οι καταστροφές παρουσιάζουν ποικίλους γενεσιουργούς μηχανισμούς, τρόπους και χρονικές κλίμακες εκδήλωσης, καθώς επίσης και ποικίλες συνέπειες.

Με βάση την ταξινόμηση των γενεσιουργών μηχανισμών και των τρόπων εκδήλωσης των καταστροφών, είναι προφανές ότι η πρώτη ταξινόμηση που μπορεί να γίνει για τις καταστροφές είναι η διάκριση σε δυο μεγάλες κατηγορίες:

Φυσικές καταστροφές, όπου ο γενεσιουργός μηχανισμός έγκειται σε διεργασίες που γίνονται στη φύση με ή χωρίς την παρουσία του ανθρώπου.

Οι φυσικές καταστροφές περιλαμβάνουν:

- τις γεωφυσικές - γεωλογικές καταστροφές,
- τις υδρομετεωρολογικές καταστροφές,
- τις βιολογικές καταστροφές.

Ανθρωπογενείς καταστροφές, όπου ο γενεσιουργός μηχανισμός έγκειται στην τεχνολογική ανάπτυξη ή/και την επιθετική συμπεριφορά του ανθρώπου (Λέκκας Ευθύμιος & Ανδρεαδάκης Εμμανουήλ, 2015). Οι ανθρωπογενείς καταστροφές περιλαμβάνουν:

- τις τεχνολογικές καταστροφές,
- τις φυσικό- τεχνολογικές καταστροφές (Na- Tech).

Οι κίνδυνοι, οι οποίοι περιλαμβάνονται στο σχέδιο «Ξενοκράτης» συνοψίζονται ως κάτωθι:

Φυσικοί κίνδυνοι

- Δασικές Πυρκαγιές.
- Σεισμοί και συνοδά φαινόμενα.

- Πλημμύρες.
- Κατολισθήσεις.
- Ακραία καιρικά φαινόμενα(Αστραπές, ισχυρές καταιγίδες, χαλαζοπτώσεις, χιονοπτώσεις, παγετός, ανεμοστρόβιλοι, tsunami).
- Παράκτια και χερσαία διάβρωση.
- Ηφαιστειακή έκρηξη.

Τεχνολογικοί κίνδυνοι

- Διαρροή Ραδιενέργειας.
- Διασπορά, διαφυγή βιολογικών ουσιών.
- Καταστροφή μονάδας αποθήκευσης, δικτύου μεταφοράς ή σταθμού διανομής φυσικού αερίου.
- Καταστροφή μονάδας παραγωγής, πυλώνων γραμμών μεταφοράς ή σταθμού διανομής ηλεκτρικής ενέργειας.
- Διαρροή, διαφυγή επικίνδυνων ουσιών.
- Πυρκαγιά σε εγκαταστάσεις.
- Επικίνδυνη ρύπανση.

3.1.Φυσικές καταστροφές.

Ο όρος «φυσικές καταστροφές» αναφέρεται σε καταστροφές που προκαλούνται από φυσικά φαινόμενα. Αυτά τα φαινόμενα (όπως οι σεισμοί, οι κυκλώνες, οι πλημμύρες κ.λπ.) είναι στην τεχνική ορολογία γνωστά με τον όρο «φυσικοί κίνδυνοι». Ο όρος αυτός μπορεί να είναι παραπλανητικός, γιατί υπονοεί ότι οι καταστροφές είναι αποτέλεσμα μόνο κάποιου φυσικού κινδύνου, ενώ στην πραγματικότητα οι ανθρώπινες δραστηριότητες είναι ένας καθοριστικός παράγοντας που συμβάλλει στη δημιουργία μίας καταστροφής (Λέκκας Ευθύμιος & Ανδρεαδάκης Εμμανουήλ, 2015).

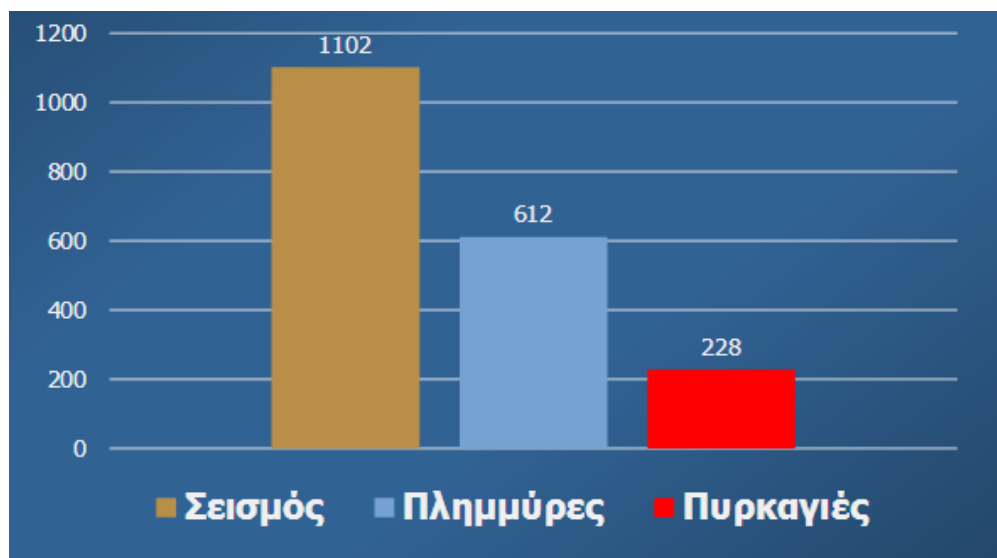

πίνακας 3.1. Θάνατοι από φυσικές καταστροφές στην Ελλάδα. Πηγή: (Διακάκης, 2016).

Μία φυσική καταστροφή είναι η συνέπεια ενός φυσικού κινδύνου. (Ένας φυσικός κίνδυνος είναι μία κατάσταση που έχει τη δυνατότητα να δημιουργήσει ένα γεγονός το οποίο θα έχει επικίνδυνη επίδραση στους ανθρώπους.)

Προκύπτει από τις φυσικές διαδικασίες του περιβάλλοντος, ενώ οι φυσικοί κίνδυνοι μπορεί να συσχετίζονται μεταξύ τους ή και να προέρχονται από άλλους) η οποία περνάει από το στάδιο της πιθανότητας σε μία ενεργή φάση και κατά συνέπεια έχει επιπτώσεις στις ανθρώπινες δραστηριότητες. Δεν είναι λίγοι ωστόσο εκείνοι που ασκούν κριτική στον όρο «φυσικές» καθώς θεωρούν ότι ένα φυσικό φαινόμενο - κίνδυνος δεν θα καταλήξει ποτέ σε καταστροφή χωρίς την ανθρώπινη συμμετοχή.

Για παράδειγμα μια έκρηξη ηφαιστείου σε μια μη κατοικημένη περιοχή αποτελεί ένα εξαιρετικής σημασίας φυσικό φαινόμενο αλλά όχι μια καταστροφή. Αντίθετα αύξηση της συχνότητας ισχυρών καταιγίδων και όξυνση καταστροφικών πλημμυρών μπορούν να οδηγήσουν σε καταστροφές λόγω των ανθρώπινων δραστηριοτήτων όπως αποστραγγιστικών έργων και αποψίλωσης δασών, τα οποία διαταράσσουν το περιβάλλον και οδηγούν σε κλιματικές αλλαγές (Smith, 1996). Για τον λόγο αυτό οι φυσικές καταστροφές είναι αποτέλεσμα της σύγκρουσης των γεωφυσικών διαδικασιών με την ανθρώπινη δραστηριότητα, επομένως ο άνθρωπος και οι δράσεις του διατηρούν τον κεντρικό ρόλο ακόμα και στις φυσικές καταστροφές.

Μια φυσική καταστροφή είναι ένα απροσδόκητο γεγονός ασυνήθιστου μεγέθους που οι άνθρωποι δεν αναμένουν και γι' αυτό είναι τελικά πολύ δύσκολο να το ελέγξουν. Οι φυσικές καταστροφές εκτός από τις άμεσες επιδράσεις όπως καταστροφή ιδιοκτησιών, τραυματισμούς ακόμα και θανάτους, προκαλούν και έμμεσες οι οποίες μπορεί να μην είναι τόσο εμφανείς είναι όμως πολύ επιβλαβείς για το περιβάλλον και μπορούν να αυξήσουν δραματικά τον χρόνο ανάκαμψης μιας περιοχής από μια καταστροφή. Ένα άλλο σημαντικό χαρακτηριστικό των φυσικών κινδύνων είναι ότι τις περισσότερες φορές οι φυσικοί κίνδυνοι και καταστροφές συνδυάζονται μεταξύ τους. Αυτό έχει ως αποτέλεσμα μια φυσική καταστροφή να συνοδεύεται από μια άλλη πολλαπλασιάζοντας έτσι την δυσκολία αντιμετώπισης των φαινομένων αυτών.

Για παράδειγμα μια ηφαιστειακή έκρηξη μπορεί να προκαλέσει μια σημαντική σεισμική δόνηση ή ακόμη και ένα tsunami, τα οποία με τη σειρά τους μπορεί να προκαλέσουν άλλες καταστροφές όπως φωτιές, πλημμύρες ή κατολισθήσεις.

Οι φυσικές καταστροφές, σύμφωνα με την διάκριση που ακολουθείται από το ISDR (International Strategy for Disaster Reduction) χωρίζονται σε τρεις βασικές κατηγορίες :

- **Υδρομετεωρολογικές** καταστροφές που περιλαμβάνουν , ξηρασίες , λιμούς , ακραίες θερμοκρασίες , καταιγίδες , πλημμύρες , δασικές πυρκαγιές , ανεμοθύελλες , αμμοθύελλες , τυφώνες , λιώσιμο πάγων και χιονοστιβάδες.
- **Γεωφυσικές – γεωλογικές** καταστροφές που περιλαμβάνουν : σεισμούς , κατολισθήσεις , καθιζήσεις , λασπορροές , διάβρωση εδαφών , tsunami και ηφαιστειακές εκρήξεις, (www.emdat.be).
- **Βιολογικές** καταστροφές που περιλαμβάνουν : επιδημίες σε ανθρώπους , φυτά , ζώα και έντομα.

Στο παρακάτω γράφημα (εικ. 3.1) , παρατηρούμε τον αριθμό των φυσικών καταστροφών όπως αυτές έχουν καταγραφεί από το 1900 μέχρι και τις μέρες μας :

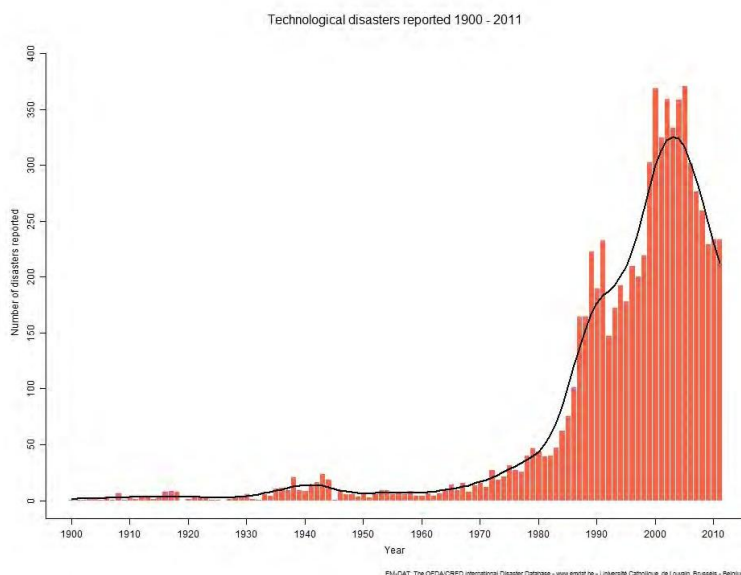

εικόνα 3.1 Πηγή : <http://www.emdat.be/natural-disasters-trends>

Ένα σημαντικό πρόβλημα – παρανόηση που αφορά τις φυσικές καταστροφές ξεκινά από την αντίληψη ότι το στο φυσικό περιβάλλον δεν χρειάζεται να φερόμαστε με ιδιαίτερη προσοχή. Αυτή η θεώρηση

έχει χαρακτηριστεί ως τεχνοκρατική διότι θεωρεί ότι η ανθρώπινη ευφυΐα είναι τέτοια που υπερισχύει του κινδύνου από μια καταστροφή είτε γιατί μπορεί να αλλάξει τον κίνδυνο είτε γιατί μπορεί να κάνει το περιβάλλον ασφαλές για τον άνθρωπο (Λέκκας, 2000). Κάτι τέτοιο φυσικά δεν ισχύει καθώς καμία κοινωνία όσο αναπτυγμένη και να είναι δεν μπορεί να προβλέψει και να αντιμετωπίσει μια φυσική καταστροφή με απόλυτα αποτελεσματικό τρόπο. Η ανθρώπινη αδυναμία και η τρωτότητα απέναντι στις φυσικές καταστροφές πολύ συχνά οφείλεται τόσο στην άγνοια των συνεπειών από μια καταστροφή όσο και στον πολύ περιορισμένο βαθμό στον οποίο μια δεδομένη τεχνολογία μπορεί να τροποποιήσει μια φυσική κατάσταση. Επίσης η τάση του ανθρώπου να ξεχνάει κατά την περίοδο ηρεμίας που μεσολαβεί μεταξύ των καταστροφών σημαίνει ότι ο καθορισμός και η αντιμετώπιση του γεγονότος καθώς και η πρόβλεψη των συνεπειών του δεν θα είναι αποτελεσματική λόγω έλλειψης χρόνου.

Σε ένα παγκόσμιο περιβάλλον στο οποίο οι φυσικές καταστροφές αυξάνονται και οι συνέπειες τους πλήττουν όλο και μεγαλύτερα τμήματα του πληθυσμού, κάθε κοινωνία που δεν αντιλαμβάνεται την σπουδαιότητα του να σέβεται το φυσικό περιβάλλον, δεν διδάσκεται από την προηγούμενη εμπειρία, δεν μετουσιώνει σε αδιαμφισβήτητες λύσεις και συνταγές τα όσα έχει διδαχθεί με το πέρασμα των χρόνων και δεν εκμεταλλεύεται στο έπακρο τα τεχνολογικά επιτεύγματα που επιτρέπουν την καλύτερη και εγκυρότερη πρόγνωση και παρακολούθηση των φυσικών φαινομένων είναι καταδικασμένη να υποφέρει από απώλειες σε όλα τα επίπεδα.

Επίσης, η περιβαλλοντική υποβάθμιση είναι ένας ειδικός τύπος φυσικής καταστροφής, που είναι αποτέλεσμα των ακατάλληλων πρακτικών καλλιέργειας, κτηνοτροφίας, κατοίκησης ή απαίτηση καύσιμης ξυλείας. Τα φαινόμενα που προκύπτουν όπως η ερημοποίηση, η αποψίλωση των δασών, η διάβρωση, η απόθεση ιζημάτων ή οι πλημμύρες συχνά προκαλούν καταστροφές. Τέτοια παραδείγματα είναι η αυξημένη συχνότητα πλημμυρών εξαιτίας των ακατάλληλων γεωργικών πρακτικών στα ανάντη μία λεκάνης (υδροκριτική περιοχή) και η αυξημένη ερημοποίηση εξαιτίας της υπερβόσκησης ή της κακής χρήσης των υδάτινων πόρων. Αυτός ο τύπος καταστροφής αποτελεί μία αυξανόμενη ανησυχία, όχι μόνον εξαιτίας των περιβαλλοντικών επιπτώσεων, αλλά και επειδή μπορεί να οδηγήσει στη μετακίνηση μεγάλων τμημάτων πληθυσμού. Η κοινωνική αναταραχή που προκύπτει μπορεί να προκαλέσει μεγάλα προβλήματα (Λέκκας Ευθύμιος & Ανδρεαδάκης Εμμανουήλ, 2015).

3.1.1 Αίτια και τρόπος εκδήλωσης των φυσικών καταστροφών.

Οι φυσικές καταστροφές αποτελούν στιγμιαίες εκδηλώσεις γεωλογικών φαινομένων, τα οποία συνιστούν μακροχρόνιες φυσικές διεργασίες μεταβολών μέσα στη λιθόσφαιρα, οι οποίες όμως έχουν επιπτώσεις πάνω στην επιφάνεια της Γης στην επαφή της με την υδρόσφαιρα, την βιόσφαιρα και την ατμόσφαιρα. Είναι βασικό να γίνει αντιληπτό ότι τα καταστροφικά φαινόμενα δεν είναι τυχαία κατανεμημένα ούτε ως προς τον χώρο εκδήλωσης, ούτε ως προς τον χρόνο. Ως προς τον χώρο συνδέονται με συγκεκριμένες γεωλογικές – τεκτονικές δομές (π.χ. ρήγματα και ηφαίστεια) ενώ ως προς τον χρόνο αποτελούν εκδηλώσεις ανένα επαναλαμβανόμενων φαινομένων, τα οποία μπορούν να θεωρηθούν ότι έχουν κάποιους ρυθμούς επανάληψης (Λέκκας Ευθύμιος & Ανδρεαδάκης Εμμανουήλ, 2015).

3.1.2 Γεωλογικές καταστροφές.

Οι βασικές γεωλογικές καταστροφές είναι :

- οι σεισμοί,
- τα ηφαίστεια,
- οι κατολισθήσεις,
- τα θαλάσσια κύματα βαρύτητας (tsunami),
- η παράκτια διάβρωση,
- οι ανθρωπογενείς γεωλογικές καταστροφές.

3.1.3 Υδρομετεωρολογικές καταστροφές.

Οι υδρομετεωρολογικές καταστροφές είναι φαινόμενα ατμοσφαιρικής φύσης που μπορούν να προκαλέσουν ανθρώπινες απώλειες ή να προξενήσουν ζημιές σε περιουσίες. Σε αυτή την κατηγορία καταστροφών περιλαμβάνονται:

- Πλημμύρες.
- Καταιγίδες.

- Χιονοπτώσεις.
- Ερημοποίηση.
- Ακραίες θερμοκρασίες.
- Δασικές πυρκαγιές.

3.1.3.1 Δασικές πυρκαγιές.

Οι φυσικές πυρκαγιές κατατάσσονται στις φυσικές καταστροφές όταν πλήττουν παρθένα δάση. Στην πραγματικότητα κάθε περιοχή όπου εκδηλώνονται περιοδικές ξηρασίες είναι επιδεκτική σε πυρκαγιές, καθώς εξαιτίας της ξηρασίας μπορούν να προκληθούν πυρκαγιές από αναφλέξεις των ξηρών δασών και των θαμνωδών εκτάσεων (Λέκκας, Φυσικές & τεχνολογικές καταστροφές, 2000).

3.2. Ανθρωπογενείς / Τεχνολογικές καταστροφές.

3.2.1 Τεχνολογικές καταστροφές.

Οι τεχνολογικές καταστροφές δεν είναι τόσο κατανοητές όσο οι φυσικές καταστροφές. Υπάρχει μικρή εμπειρία στην αντικειμενική εκτίμηση των τεχνολογικών κινδύνων και στην αντίληψη της ισορροπίας μεταξύ των πλεονεκτημάτων και των μειονεκτημάτων μιας ιδιαίτερης τεχνολογίας από τον απλό πολίτη, που μπορεί να διαφέρει πολύ από αυτή του επιστήμονα ή του τεχνικού (Λέκκας Ευθύμιος & Ανδρεαδάκης Εμμανουήλ, 2015).

Οι τεχνολογικές καταστροφές οφείλονται συνήθως σε τεχνολογικούς κινδύνους, οι οποίοι δεν αντιμετωπίζονται με τον πρότερο τρόπο ή σε τεχνολογικά συμβάντα τα οποία προκαλούνται από ανθρώπινα λάθη, αστοχίες εξοπλισμού, οργανωτικές ή διοικητικές δυσλειτουργίες και ξεφεύγουν από τον έλεγχο. Επίσης, είναι πιθανό να προκύψουν από σκόπιμες ανθρωπογενείς ενέργειες όπως το σαμποτάζ και οι τρομοκρατικές ενέργειες (Μουζάκης, 2017).

Η συνήθης ταξινόμηση των τεχνολογικών είναι η εξής:

1. Χημικά ατυχήματα σε βιομηχανικές εγκαταστάσεις.
2. Ατυχήματα μεταφοράς οδικά, σιδηροδρομικά ,θαλάσσια, αεροπορικά, αγωγοί.
3. Κατάρρευση φραγμάτων.
4. Πυρηνικά ατυχήματα.
5. Χημικά, Βιολογικά, Ραδιολογικά και Πυρηνικά (ΧΒΡΠ) συμβάντα.

3.2.2 Πρόκληση τεχνολογικών ατυχημάτων ως συνέπεια φυσικών καταστροφών- Na Tech καταστροφές.

Οι φυσικές καταστροφές μπορούν να προκαλέσουν πολλαπλά και σημαντικά τεχνολογικά ατυχήματα και ο συνδυασμός αυτών των δυο είναι γνωστός ως Na Tech καταστροφές (Natural hazard triggering a technological disaster). Αποτέλεσμα αυτού του συνδυασμού είναι να τίθενται σε απειλή κοινωνίες που δεν είναι προετοιμασμένες για τέτοιου είδους καταστροφές. Στις αστικές περιοχές, η αύξηση του πληθυσμού και η επακόλουθη οικιστική ανάπτυξη, η υποδομή, οι συγκοινωνίες, και τα συστήματα πληροφοριών αποτελούν σημαντικά προβλήματα στην πρόληψη, μετρίαση και απόκριση για τις φυσικές καταστροφές. Ακόμη οι αστικές περιοχές συνήθως περιλαμβάνουν βιομηχανίες που κάνουν χρήση, αποθηκεύουν ή παράγουν επικίνδυνες ουσίες για την δημόσια υγεία. Είναι συχνό το φαινόμενο, η αστική ανάπτυξη μιας περιοχής να ακολουθεί τη βιομηχανική. Έτσι ο αστικός ιστός που έχει δημιουργηθεί πρόσφατα, αναπτύσσεται συχνά σε περιοχές με ήδη αυξημένο κίνδυνο τεχνολογικής καταστροφής. Η αστική ανάπτυξη που ακολουθεί, αυξάνει την τρωτότητα της περιοχής και κατά συνέπεια την επικινδυνότητα σε σχέση με τα τεχνολογικά ατυχήματα. Το ενδεχόμενο εκρήξεων ή διαρροής τοξικών ουσιών από βιομηχανικές εγκαταστάσεις απόρροια φυσικών καταστροφών περιπλέκει την διαχείριση καταστροφών και τον σχεδιασμό σε επίπεδο μετρίασης για τις φυσικές καταστροφές και αυξάνει την τρωτότητα της ανθρώπινης ασφάλειας και υγείας (Ana Maria Cruz et al, 2006).

Μέχρι πρόσφατα, οι φυσικές και οι τεχνολογικές καταστροφές είχαν μελετηθεί γενικά ως ξεχωριστά γεγονότα. Μια από τις πρώτες μελέτες σχετικά με την συχνότητα των Na Tech καταστροφών διεξήχθη στις Η.Π.Α. από τους Showalter και Myers το 1994. Τα αποτελέσματα της έρευνας έδειξαν ότι τα περισσότερα περιστατικά NaTech ήταν αποτέλεσμα σεισμών (228 αναφορές), τυφώνων (26), πλημμυρών (16), αστραπών (15), ανέμων (13) και καταιγίδων (7). Σημαντικό εύρημα της μελέτης

τους ήταν η ξεκάθαρη αυξανόμενη τάση των περιστατικών NaTech καταστροφών (Ana Maria Cruz et al, 2004).

Σε αντίστοιχη έρευνα για τεχνολογικά ατυχήματα που συνέβησαν εξ αιτίας φυσικών καταστροφών και διεξήχθη σε πέντε (5) χώρες της κεντρικής Ευρώπης, κατά το χρονολογικό διάστημα 1990-2006, παρατηρούμε ότι συνέβησαν 18 ατυχήματα λόγω αστραπών και 15 λόγω πλημμυρών ενώ μόνο 1 προήλθε από σεισμό (Μουζάκης, 2017).

Πως φυσικές καταστροφές όπως ο σεισμός, οι πλημμύρες και οι αστραπές μπορούν να οδηγήσουν σε Na Tech καταστροφές:

- Σεισμός και Na Tech ατυχήματα: ο σεισμός μπορεί να προκαλέσει, σε βιομηχανικές εγκαταστάσεις (χημικές, πετροχημικές και διυλιστήρια πετρελαίου) επιπτώσεις όπως τη διαφυγή επικίνδυνων ουσιών και την πρόκληση μεγάλων ατυχημάτων με τραυματισμούς και θανάτους στην ευρύτερη περιοχή. Η μέγιστη επιφανειακή επιτάχυνση ενός σεισμού θεωρείται ως η πλέον βασική παράμετρος για να περιγράψει το μέγεθος της έντασης του σεισμού.
- Πλημμύρες και Na Tech ατυχήματα: οι πλημμύρες μπορούν να προκαλέσουν ατυχήματα σε μια βιομηχανική εγκατάσταση με συνέπειες τη διαρροή επικινδύνων ουσιών είτε απευθείας, είτε μέσω των συνεπειών της πλημμύρας. Οι επιπτώσεις των πλημμυρών ταξινομούνται σε τρεις (3) κατηγορίες:
 - i. αργή κατάδυση (η ταχύτητα του νερού είναι αμελητέα),
 - ii. κυματισμός χαμηλής ταχύτητας (ταχύτητα του νερού μικρότερη από 1m/s),
 - iii. κυματισμός υψηλής ταχύτητας (ταχύτητα του νερού μεγαλύτερη από 1m/s).
- Ασραπές και Na Tech ατυχήματα: οι αστραπές είναι ένας σημαντικός παράγοντας για την άμεση ή έμμεση διαρροή επικίνδυνων ουσιών από μια χημική εγκατάσταση. Οι αστραπές πέραν των πυρκαγιών και εκρήξεων, μπορεί να προκαλέσουν δυσλειτουργία σε συστήματα ελέγχου, άμεση ή καθυστερημένη καταστροφή ευαίσθητων ηλεκτρονικών συσκευών και προβλήματα με τη παροχή του ηλεκτρικού ρεύματος σε απόσταση μέχρι και 3 χιλιόμετρα (Μουζάκης, 2017).

4. Στόχοι του Επιχειρησιακού Σχεδιασμού.

Το νομοθετικό πλαίσιο Πολιτικής Προστασίας της χώρας, αποτελείται κυρίως από τον ν.3013/2002 , την Υπουργική Απόφαση 1299/2003, Φ.Ε.Κ. 423B´/07.04.2003, τον ν.4662/2020 Φ.Ε.Κ. 27Α´/07.02.2020, όπως ισχύει, και συνιστά ένα σύγχρονο πλαίσιο που βρίσκεται σε αρμονία με τις ευρωπαϊκές και διεθνείς πρακτικές.

Λαμβάνοντας υπόψη το νομοθετικό πλαίσιο για την Πολιτική Προστασία, συγκεντρώθηκαν όλα τα διαθέσιμα επιστημονικά – τεχνικά δεδομένα που υφίστανται για τον Δήμο Φιλοθέης - Ψυχικού και για την ευρύτερη περιοχή (γεωλογικά, γεωτεχνικά, στατιστικά, χωροταξικά, πολεοδομικά κ.α. στοιχεία) και αξιοποιήθηκαν με στόχο:

- Την αναγνώριση των φυσικών και τεχνολογικών κινδύνων που ενδέχεται να αποτελέσουν απειλή για τον Δήμο Φιλοθέης – Ψυχικού.
- Την επιχειρησιακή οργάνωση των υπηρεσιών του Δήμου Φιλοθέης – Ψυχικού.
- Την ανάλυση του πολεοδομικού και χωροταξικού ιστού για την σύνθεση σχεδίου έκτακτης ανάγκης και τον εντοπισμό πιθανών αδυναμιών.

Ο παρών σχεδιασμός στοχεύει στην:

- Επιχειρησιακή Οργάνωση του Δήμου Φιλοθέης - Ψυχικού, με βάση το νομοθετικό πλαίσιο της Πολιτικής Προστασίας της χώρας (δράσεις πρόληψης, ετοιμότητας, άμεσης επέμβασης και αποκατάστασης) για τους κινδύνους που απειλούν τον Δήμο Φιλοθέης – Ψυχικού.
- Σύνταξη Σχεδίων Έκτακτης Ανάγκης εναρμονισμένων με τις οδηγίες των εγχειριδίων σύνταξης ειδικών σχεδίων της Γενικής Γραμματείας Πολιτικής Προστασίας.

5. Υφιστάμενο Νομικό / Θεσμικό Πλαίσιο.

Στην χώρα μας η διαχείριση καταστροφών και κρίσεων υλοποιείται μέσω δράσεων Πολιτικής Προστασίας, οι οποίες έχουν σκοπό την προστασία των ατόμων και του ανθρωπογενούς

περιβάλλοντος από τις φυσικές και ανθρωπογενείς καταστροφές. Οι δράσεις αυτές περιλαμβάνουν όλες τις φάσεις διαχείρισης καταστροφών, εκτάκτων αναγκών και κρίσεων και αποσκοπούν στην πρόληψη των ίδιων των καταστροφών και το μετριασμό των συνεπειών τους. Εξορισμού μια πολιτική Πολιτικής Προστασίας αναφέρεται στην διαχείριση κινδύνου καταστροφής. Οι δράσεις Πολιτικής Προστασίας προσδιορίζονται, σχεδιάζονται και υλοποιούνται στην υφιστάμενη οργάνωση του κράτους. Έτσι ένα μεγάλο φάσμα δημόσιων υπηρεσιών και φορέων συνθέτουν τις δυνάμεις Πολιτικής Προστασίας στην χώρα μας και συμβάλουν στο σχεδιασμό και την εφαρμογή των σχετικών δράσεων (Γκουντρούμχου, 2017).

Πριν τον νόμο 3013/2002 η Πολιτική Προστασία είχε θεσμοθετηθεί, όπως την αντιλαμβανόμαστε σήμερα, με τον νόμο 2344/1995 (Φ.Ε.Κ. 212Α΄/11.10.1995) καθώς μέχρι το 1978, η πολιτική σχεδίαση έκτακτης ανάγκης αποτελούσε αρμοδιότητα των Υπηρεσιών Πολιτικής Προστασίας (Π.Σ.Ε.Α.) και τα σχέδια έκτακτης ανάγκης ήταν απόρρητα (Δανδουλάκη, 2011).

5.1 Νόμος ν. 3013/2002.

Η βασική σχεδίαση και η καθιέρωση ενός συστήματος Πολιτικής Προστασίας στην χώρα μας βασιζόταν στον ν.3013/2002, (Φ.Ε.Κ.102Α΄/2002) «Αναβάθμιση της Πολιτικής Προστασίας και άλλες διατάξεις» όπως αυτός επαναδιατυπώθηκε με το Π.Δ. 151/2004, (Φ.Ε.Κ.107Α΄/2004) και συμπληρώθηκε με τις διατάξεις του ν.3536/2007, (Φ.Ε.Κ. 42Α΄/2007) «Ειδικές ρυθμίσεις θεμάτων μεταναστευτικής πολιτικής και λοιπών ζητημάτων αρμοδιότητας Υπουργείου Εσωτερικών Δημόσιας Διοίκησης και Αποκέντρωσης» και ν.4294/2014, (Φ.Ε.Κ. 211Α΄/30.09.2014).

Στον ανωτέρω νόμο, είχε ορισθεί ο σκοπός της Πολιτικής Προστασίας, είχαν εισαχθεί οι σχετικές έννοιες και οι ορισμοί, περιγραφόταν το δυναμικό και τα μέσα Πολιτικής Προστασίας αλλά και τα Όργανα Σχεδιασμού και Εφαρμογής Πολιτικής Προστασίας καθώς και οι αρμοδιότητές τους σε κεντρικό και αποκεντρωμένο επίπεδο.

ΔΙΕΘΝΕΣ ΣΗΜΑ ΠΟΛΙΤΙΚΗΣ ΠΡΟΣΤΑΣΙΑΣ



εικ. 5.1 Ο Διεθνής συμβολισμός της Πολιτικής Προστασίας. Πηγή: Σχέδιο «Ξενοκράτης», παράρτημα Γ΄

Συμβολισμός σήματος : Οι δύο παράπλευρες πλευρές του ισοσκελούς τριγώνου συμβολίζουν τις δράσεις πρόληψης και επέμβασης αντίστοιχα, ενώ η βάση του τριγώνου συμβολίζει τις δράσεις αποκατάστασης και αρωγής στους πληγέντες. Το σήμα της Πολιτικής Προστασίας της Χώρας είναι ένα θεσμοθετημένο διεθνές διακριτικό σήμα για τις Δυνάμεις Πολιτικής Προστασίας.

Πέραν του ότι το σήμα αυτό συμβάλλει στην αλληλεγγύη των Δυνάμεων Πολιτικής Προστασίας σε εθνικό και διεθνές επίπεδο, έχει και πρακτικές προεκτάσεις δεδομένου ότι:

- Διευκολύνει την αναγνώριση τους από τις λοιπές κρατικές δυνάμεις και την απομάκρυνση αναρμόδιων από την περιοχή της καταστροφής.
- Συμβάλει ώστε οι πληγέντες να σχηματίσουν την εικόνα της αποτελεσματικής επέμβασης και την εκδήλωση της πρόνοιας του Κράτους στους πληγέντες πολίτες.

5.2 Σχέδιο ΞΕΝΟΚΡΑΤΗΣ

Με την Υ.Α. 1299/2003 (Φ.Ε.Κ. 423Β΄/10.04.2003) εγκρίθηκε το Γενικό Σχέδιο Πολιτικής Προστασίας με τη συνθηματική λέξη «ΞΕΝΟΚΡΑΤΗΣ» όπως αυτό συμπληρώθηκε με την Υ.Α. 3384/2006 (Φ.Ε.Κ. 776/28.06.2006) έγκρισης του Ειδικού Σχεδίου για την «Διαχείριση Ανθρώπινων Απωλειών», όπως ισχύει.

Το σχέδιο "Ξενοκράτης" καθόρισε τη βάση σχεδίασης και ενεργειών του κρατικού μηχανισμού σε όλα τα επίπεδα διοίκησης - για τη διαχείριση εκτάκτων αναγκών που προκύπτουν από την εκδήλωση πάσης φύσεως κινδύνων. Με το σχέδιο αυτό, ορίστηκαν οι εμπλεκόμενες υπηρεσίες και φορείς, καθώς και τα όργανα που διευθύνουν και συντονίζουν τις δυνάμεις Πολιτικής Προστασίας σε όλα τα επίπεδα.

Σκοπός του Γενικού Σχεδίου ήταν η διαμόρφωση ενός γενικού πλαισίου αποτελεσματικής αντιμετώπισης καταστροφικών φαινομένων και ως εκ τούτου, στα πλαίσια του δυνατού, της προστασίας της ζωής, της υγείας και της παρουσίας των πολιτών, καθώς και της προστασίας του φυσικού περιβάλλοντος.

Συγκεκριμένα:

- Προσδιορίστηκαν οι εμπλεκόμενες υπηρεσίες και φορείς καθώς και τα όργανα που διευθύνουν και συντονίζουν τις επιχειρησιακές δυνάμεις σε όλα τα επίπεδα.
- Δόθηκαν ουσιαστικά στοιχεία στις αρμόδιες υπηρεσίες για την εκτίμηση καταστάσεων, αξιολόγηση κινδύνων, επισήμανση ευπαθών χώρων και ακολούθως εκπόνηση ειδικών σχεδίων στα πλαίσια του γενικού σχεδίου «ΞΕΝΟΚΡΑΤΗΣ» προς αντιμετώπιση των κατά περίπτωση κινδύνων.
- Δόθηκαν κατευθυντήριες γραμμές για την χάραξη στρατηγικών και τακτικών, την ορθή οργάνωση και εξοπλισμό των υπηρεσιών και διαμόρφωση επιχειρησιακής φιλοσοφίας, για την έγκαιρη κινητοποίηση, δραστηριοποίηση, διεύθυνση και συντονισμό ανθρώπινου δυναμικού και μέσων.
- Προβλεπόταν η δημιουργία διοικητικής μέριμνας για την αντιμετώπιση προβλημάτων τόσο των επιχειρησιακών δυνάμεων όσο και των πληγέντων πολιτών.
- Τέλος προβλεπόταν η δημιουργία συστήματος επικοινωνίας και ροής πληροφοριών μεταξύ όλων των εμπλεκόμενων υπηρεσιών και παραγόντων στη διαχείριση των κρίσεων (εικ. 5.2).

εικ. 5.2 Γενικό Διάγραμμα Ροής Πληροφοριών, Πηγή: Σχέδιο «Ξενοκράτης», παράρτημα Γ΄.



Η εισροή, αξιολόγηση και εκμετάλλευση των πληροφοριών γίνεται από τις κατά λόγο αρμοδιότητας υπηρεσίες και φορείς. Η ροή πληροφοριών υπάρχει σε όλους τους εμπλεκόμενους αναλόγως των αναγκών και ιδιαιτεροτήτων.

Περαιτέρω ειδικός προσδιορισμός με βάση το ισχύον θεσμικό πλαίσιο, του επιχειρησιακού ρόλου των Διευθύνσεων διαφόρων Υπουργείων και η σύνδεσή τους με δράσεις Πολιτικής Προστασίας, τις οποίες θα κληθούν να υλοποιήσουν για τη διαχείριση εκτάκτων αναγκών από την εκδήλωση καταστροφών, οι κανόνες εμπλοκής τους, καθώς και διοικητικής φύσεως θέματα που συνδέονται με την υποστήριξη των δράσεων, θα πρέπει να γίνει μέσα από τα Ειδικά Σχέδια που έχουν την υποχρέωση να συντάξουν σε κεντρικό επίπεδο τα αναφερόμενα, στο Παράρτημα Α', Προσθήκη 2 του εν λόγω σχεδίου, Υπουργεία. Σε αυτή τη διεργασία κατάρτισης των ειδικών σχεδίων, εάν κρίνεται απαραίτητο, μπορεί να συμπεριληφθούν και άλλοι φορείς πέραν των οριζόμενων στην Υ.Α. 1299/2003 (σελ 5828, Φ.Ε.Κ. 423Β'/2003).

5.3 Εγχειρίδιο Σύνταξης και Εναρμόνισης Ειδικών Σχεδίων ανά Καταστροφή.

Η Γενική Γραμματεία Πολιτικής Προστασίας προς υποβοήθηση του έργου του Γενικού Σχεδίου Πολιτικής Προστασίας με την συνθηματική λέξη «Ξενοκράτης», προχώρησε μέσω της Διεύθυνσης Σχεδιασμού και Αντιμετώπισης Εκτάκτων Αναγκών στην έκδοση εγχειριδίου για τη σύνταξη και εναρμόνιση των Ειδικών Σχεδίων ανά καταστροφή σε επίπεδο Υπουργείου ή άλλου κεντρικού φορέα..

Σκοπός του εγχειριδίου είναι να καθορίσει τη δομή και να περιγράψει το περιεχόμενο των Ειδικών και των Γενικών Σχεδίων έκτακτης ανάγκης, έτσι ώστε να είναι τυποποιημένα και εναρμονισμένα με τα οριζόμενα στο Σχέδιο «Ξενοκράτης», (Υ.Α. 1299/2003).

Η έκδοση κατευθυντήριων οδηγιών που περιγράφουν και αναλύουν την ενδεδειγμένη μεθοδολογία για την υλοποίηση δράσεων Πολιτικής Προστασίας που προβλέπονται στα ειδικά σχέδια, κατά κανόνα, αποτελούν αρμοδιότητα των υπηρεσιών της κεντρικής διοίκησης του φορέα σχεδίασης. Η υλοποίηση τους όμως δύναται να αποτελεί και αρμοδιότητα συγκεκριμένων υπηρεσιών του (αποκεντρωμένων ή μη), ή υπηρεσιών των Περιφερειών, ή των ΟΤΑ Α' και Β' βαθμού, εφόσον θεσμικά έχει εκχωρηθεί η αρμοδιότητα σε αυτές.

Για τον σκοπό αυτό και στα πλαίσια του Γενικού Σχεδίου Πολιτικής Προστασίας με την συνθηματική λέξη «Ξενοκράτης», η Δ/ση Σχεδιασμού & Αντιμετώπισης Καταστροφών της Γενικής Γραμματείας Πολιτικής Προστασίας του Υπουργείου Προστασίας του Πολίτη προχώρησε στην σύνταξη των :

- 4^η Έκδοση του Γενικού Σχεδίου Αντιμετώπισης Εκτάκτων Αναγκών εξαιτίας Δασικών Πυρκαγιών με την κωδική ονομασία «ΙΟΛΑΟΣ», αρ. πρωτ. 8797/06.12.2019 ΑΔΑ:ΩΠ8Α46ΜΤΛΒ-ΥΤΧ.
- 1^η Έκδοση του Γενικού Σχεδίου Αντιμετώπισης Εκτάκτων Αναγκών και Άμεσης/Βραχείας Διαχείρισης των Συνεπειών από την Εκδήλωση Πλημμυρικών Φαινομένων με την κωδική ονομασία «ΔΑΡΔΑΝΟΣ», αρ. πρωτ. 8794/06.12.2019, ΑΔΑ:ΨΓΚΟ46ΜΤΛΒ-Φ04.
- Σχέδιο δράσεων Πολιτικής Προστασίας για την αντιμετώπιση κινδύνων από χιονοπτώσεις και παγετό, αρ. πρωτ. 8898/12.12.2019, ΑΔΑ:6ΨΔ046ΜΤΛΒ-ΡΤΘ.
- 3^η Έκδοση Ειδικού Σχεδίου Διαχείρισης Ανθρώπινων Απωλειών, αρ. πρωτ. 9052/18.12.2019, ΑΔΑ:6ΓΓ046ΜΤΛΒ-0ΞΕ.
- 1^η Έκδοση του Γενικού Σχεδίου Αντιμετώπισης Εκτάκτων Αναγκών και Άμεσης/Βραχείας Διαχείρισης των Συνεπειών από την Εκδήλωση Σεισμών με την κωδική ονομασία «ΕΓΚΕΛΑΔΟΣ», αρ. πρωτ. 717/30.01.2020, ΑΔΑ:6Θ4Φ46ΜΤΛΒ-9ΓΓ.
- 3^η Έκδοση του Γενικού Σχεδίου Αντιμετώπισης Τεχνολογικών Ατυχημάτων Μεγάλης Έκτασης (Γενικό ΣΑΤΑΜΕ) με την κωδική ονομασία «ΗΡΑΚΛΕΙΤΟΣ», αρ. πρωτ. 942/06.02.2020, ΑΔΑ:ΨΤΖ946ΜΤΛΒ-77Ω.
- 1^η Έκδοση του Γενικού Σχεδίου Αντιμετώπισης Εκτάκτων Αναγκών και Άμεσης/Βραχείας Διαχείρισης των Συνεπειών από την Εκδήλωση Ηφαιστειακής Δραστηριότητας στο Ηφαιστειακό Σύμπλεγμα Σαντορίνης με την κωδική ονομασία «ΤΑΛΩΣ», αρ. πρωτ. 941/06.02.2020, ΑΔΑ:ΩΒΗΤ46ΜΤΛΒ-ΘΒΙ.
- 2^η Έκδοση του Γενικού Σχεδίου Αντιμετώπισης Εκτάκτων Αναγκών και Άμεσης/Βραχείας Διαχείρισης των Συνεπειών από την Εκδήλωση Πλημμυρικών Φαινομένων με την κωδική

- ονομασία «ΔΑΡΔΑΝΟΣ 2», στα πλαίσια του Γενικού Σχεδίου Πολιτικής Προστασίας με τη συνθηματική λέξη "Ξενοκράτης". αρ. πρωτ.: Α2033/18.10.2022, ΑΔΑ: ΨΘ5046ΝΠΙΘ-55Ο.
- 2η Έκδοση του Γενικού Σχεδίου Αντιμετώπισης Εκτάκτων Αναγκών και Άμεσης/Βραχείας Διαχείρισης των Συνεπειών από την Εκδήλωση Σεισμών με την κωδική ονομασία «ΕΓΚΕΛΑΔΟΣ 2», στα πλαίσια του Γενικού Σχεδίου Πολιτικής Προστασίας με τη συνθηματική λέξη "Ξενοκράτης", αρ. πρωτ.: Α2445/18.11.2022, ΑΔΑ: 64ΕΑ46ΝΠΙΘ-ΔΤΛ.
 - Κατευθυντήριες οδηγίες για την Κήρυξη Περιοχών σε Κατάσταση Έκτακτης Ανάγκης Πολιτικής Προστασίας (άρθρο 25 Ν. 4662/2020 ΦΕΚ Α΄ τ. 27), αρ. πρωτ.: Α2535/29.11.2022, ΑΔΑ: Ψ3ΡΑ46ΝΠΙΘ-6ΑΚ.
 - 2η Έκδοση του Γενικού Σχεδίου Αντιμετώπισης Εκτάκτων Αναγκών και Άμεσης/Βραχείας Διαχείρισης των Συνεπειών από την Εκδήλωση Χιονοπτώσεων και Παγετού με την κωδική ονομασία «ΒΟΡΕΑΣ 2», στα πλαίσια του Γενικού Σχεδίου Πολιτικής Προστασίας με τη συνθηματική λέξη "Ξενοκράτης", αρ. πρωτ.: Α2614/02.12.2022., ΑΔΑ: Ρ7ΟΒ46ΝΠΙΘ-2ΟΘ
 - 4η Έκδοση Ειδικού Σχεδίου Διαχείρισης Ανθρωπίνων Απωλειών), αρ. πρωτ.: Α295/30.12.2022, ΑΔΑ: 6ΦΖΧ46ΝΠΙΘ-ΒΧΕ.
 - 5η Έκδοση του Γενικού Σχεδίου Αντιμετώπισης Εκτάκτων Αναγκών Εξαιτίας Δασικών Πυρκαγιών με την κωδική ονομασία «ΙΟΛΑΟΣ 2», στα πλαίσια του Γενικού Σχεδίου Πολιτικής Προστασίας με τη συνθηματική λέξη "Ξενοκράτης", αρ. πρωτ.: Α1309/28.04.2023, ΑΔΑ: ΡΣΛΘ46ΝΠΙΘ-ΝΛ5.
 - Ν.5106/24 (ΦΕΚ Α 63΄) Ρυθμίσεις για την αντιμετώπιση των πολυεπίπεδων επιπτώσεων της κλιματικής αλλαγής στους τομείς: α) της διαχείρισης υδάτων, β) της διαχείρισης και προστασίας των δασών, γ) της αστικής ανθεκτικότητας και πολιτικής, δ) της καταπολέμησης της αυθαίρετης δόμησης, ε) της ενεργειακής ασφάλειας και άλλες επείγουσες διατάξεις.
 - Αρ. πρωτ.: Α5519/22.11.2024, ΑΔΑ: 6ΚΙΝ46ΝΠΙΘ-Υ90 έγγραφο Γ.Γ.Π.Π., περί «Αρμοδιότητες φορέων σε έργα και μέτρα πρόληψης για την αποτροπή πλημμυρικών φαινομένων – Προπαρασκευαστικές δράσεις Δήμων και Περιφερειών.
 - Ν.5214/25 (Φ.Ε.Κ. 109Α΄/27.06.2025, «Πλαίσιο για την ενίσχυση της ανθεκτικότητας: Διατάξεις για την πολιτική προστασία και το Πυροσβεστικό Σώμα».
 - Το Α2933/02.07.2025, ΑΔΑ: 9ΑΥΣ46ΝΠΙΘ-3ΦΡ , έγγραφο Γ.Γ.Π.Π. περί «Κατευθυντήριες οδηγίες για τη διαδικασία έκδοσης αποφάσεων κήρυξης ή παράτασης σε Κατάσταση Έκτακτης Ανάγκης Πολιτικής Προστασίας τοπικής κλίμακας».
 - Το Α3891/20.08.2025 έγγραφο Γ.Γ.Π.Π. περί «Σχεδιασμός και δράσεις Πολιτικής Προστασίας για την αντιμετώπιση κινδύνων από την εκδήλωση Πλημμυρικών Φαινομένων, στο πλαίσιο προετοιμασίας για την χειμερινή περίοδο 2025-2026.

5.4 ν.4662/2020 - Εθνικός Μηχανισμός Διαχείρισης Κρίσεων και Αντιμετώπισης Κινδύνων, αναδιάρθρωση της Γενικής Γραμματείας Πολιτικής Προστασίας, αναβάθμιση συστήματος εθελοντισμού Πολιτικής Προστασίας , αναδιοργάνωση ου Π.Σ. και άλλες διατάξεις.

Με τον ν.4662/2020 Φ.Ε.Κ. 27Α΄/ 07.02.2020, το σύστημα Πολιτικής Προστασίας της χώρας μας βασίζεται σε ένα συντονισμένο δίκτυο μονάδων διοίκησης τόσο σε κεντρικό όσο και σε αποκεντρωμένο επίπεδο και περιλαμβάνει τα αντίστοιχα όργανα σχεδιασμού και εφαρμογής πολιτικής προστασίας.

Στο Μέρος Α΄ (άρθρα 1-54), ρυθμίζονται θέματα σχετικά με τον Εθνικό Μηχανισμό Διαχείρισης Κρίσεων και Αντιμετώπισης Κινδύνων , στο Μέρος Β΄ (άρθρα 55-73), ρυθμίζονται θέματα σχετικά με την αναβάθμιση του συστήματος εθελοντισμού Πολιτικής Προστασίας ,στο μέρος Γ΄ (άρθρα 74-182), ρυθμίζονται θέματα σχετικά με την αναδιοργάνωση και τον εκσυγχρονισμό των υπηρεσιών του Πυροσβεστικού Σώματος ενώ το μέρος Δ΄ (άρθρα 183-198), αφορά λοιπές διατάξεις του Υπουργείου Προστασίας του Πολίτη.

Σύμφωνα με το άρθρο 2 Μέρος Α΄, συστήνεται Εθνικός Μηχανισμός Διαχείρισης Κρίσεων και Αντιμετώπισης Κινδύνων (National Crisis and Hazard Management Mechanism (Nat-CHAMM) εφεξής, «Εθνικός Μηχανισμός», ο οποίος καλύπτει ολόκληρο τον κύκλο διαχείρισης καταστροφών και συνιστά το σύνολο των συντρεχουσών επιχειρησιακών και διοικητικών δομών και λειτουργιών της Πολιτικής Προστασίας. Ο Εθνικός Μηχανισμός έχει ως προτεραιότητες, αφενός την πρόληψη, την ετοιμότητα και την προστασία της ζωής, της υγείας και της περιουσίας των πολιτών, του περιβάλλοντος, της πολιτιστικής κληρονομιάς, των υποδομών, των πλουτοπαραγωγικών πηγών, των

υπηρεσιών ζωτικής σημασίας, των υλικών και άυλων αγαθών από φυσικές και τεχνολογικές καταστροφές και λοιπές απειλές συναφούς προέλευσης, που προκαλούν ή ενδέχεται να προκαλέσουν καταστάσεις εκτάκτου ανάγκης σε ειρηνική περίοδο και αφετέρου τη μείωση του κινδύνου και την αντιμετώπιση, αποκατάσταση και ελαχιστοποίηση των συνεπειών τους.

Ο Εθνικός Μηχανισμός, εποπτεύεται από τον Γενικό Γραμματέα Πολιτικής Προστασίας και διαρθρώνεται και λειτουργεί μέσω των κάτωθι δομών (άρθρο 3, ν.4662/2020):

A. Επιχειρησιακά :

α. Του Εθνικού Συντονιστικού Κέντρου Διαχείρισης Κρίσεων (Ε.Σ.ΚΕ.ΔΙ.Κ.).

β. Των Συντονιστικών Οργάνων Πολιτικής Προστασίας.

γ. Των Περιφερειακών Επιχειρησιακών Κέντρων Πολιτικής Προστασίας (ΠΕ.ΚΕ.Π.Π.).

δ. Των Πλαισίων Διαχείρισης Εκτάκτων Αναγκών (Π.Δ.Ε.Α.).

Οι ως άνω (β), (γ) και (δ) επιχειρησιακές δομές και λειτουργίες υποστηρίζονται από τις υποστηρικτικές υπηρεσίες των Αυτοτελών Διευθύνσεων Πολιτικής Προστασίας Περιφερειών και των Αυτοτελών Τμημάτων Πολιτικής Προστασίας Δήμων.

B. Λειτουργικά :

α. Της Γενικής Γραμματείας Πολιτικής Προστασίας του Υπουργείου Προστασίας του Πολίτη, η οποία συνίσταται περαιτέρω:

αα. στη Γενική Διεύθυνση Συντονισμού,

αβ. στην Αυτοτελή Διεύθυνση Διοίκησης και Υποστήριξης,

αγ. στην Αυτοτελή Διεύθυνση Εθελοντισμού και Εκπαίδευσης και

αδ. στην Αυτοτελή Διεύθυνση Πληροφορικής και Τεχνικής Υποστήριξης.

β. Της Επιτελικής Δομής ΕΣΠΑ Πολιτικής Προστασίας. γ. Του Επιχειρησιακού Ταμείου Πρόληψης και Αντιμετώπισης Κινδύνων (Ε.Τ.Π.Α.Κ.).

δ. Της Εθνικής Σχολής Διαχείρισης Κρίσεων και Αντιμετώπισης Κινδύνων.

ε. Του Κέντρου Μελετών Διαχείρισης Κρίσεων (ΚΕ. ΜΕ.ΔΙ.Κ.).

στ. Του Μόνιμου Επιστημονικού Συμβουλίου Πολιτικής Προστασίας.

ζ. Του Ευρωπαϊκού Κέντρου Δασικών Πυρκαγιών.

η. Της Γενικής Διεύθυνσης Οικονομικών Υπηρεσιών (Γ.Δ.Ο.Υ.).

Δράσεις Εθνικού Μηχανισμού (άρθρο 4, ν.4662/2020).

Το τεσσάρων επιπέδων σύστημα της πρόληψης, ετοιμότητας, αντιμετώπισης και αποκατάστασης αποτελεί τη λειτουργική βάση του Εθνικού Μηχανισμού και αφορά στην:

α. Πρόληψη: Συναρτάται από το επίπεδο των κοινωνικών και τεχνολογικών κατακτήσεων και περιλαμβάνει το σύνολο των ενεργειών, πρωτοβουλιών, έργων, μέσων και μέτρων που στοχεύουν στην ελαχιστοποίηση των δυνητικών επιπτώσεων των καταστροφών και στη μόνιμη προστασία από αυτές, δηλαδή, στη μείωση της διακινδύνευσης και των συνιστωσών της (επικινδυνότητα, έκθεση, τρωτότητα).

β. Ετοιμότητα: Αφορά στο σύνολο των μέτρων και δράσεων, σε τοπικό, περιφερειακό και εθνικό επίπεδο που λαμβάνονται εκ των προτέρων και στοχεύουν στη διασφάλιση της αποτελεσματικής αντίδρασης στις επιπτώσεις των κινδύνων, στην ελαχιστοποίηση των απωλειών ζωής, στην ενίσχυση της ανθεκτικότητας και στη μείωση της τρωτότητας της κοινωνίας. Περιλαμβάνει:

- ✓ την έκδοση έγκαιρων και αποτελεσματικών προειδοποιήσεων σε περίπτωση επαπειλούμενων καταστροφών και σεναρίων πιθανών κινδύνων,
- ✓ την οργάνωση σχεδίων, προγραμμάτων ετοιμότητας, μέτρων αυτοπροστασίας και ευαισθητοποίησης των πολιτών,
- ✓ τις ασκήσεις ετοιμότητας (preparedness exercises) και δ) την οργάνωση με τον απαραίτητο εξοπλισμό σε μέσα, πόρους και ανθρώπινο δυναμικό για τον περιορισμό των επιπτώσεων.

γ. Αντιμετώπιση: Αφορά στην παροχή βοήθειας προς τον πληθυσμό (επείγουσες σωστικές επιχειρήσεις) και στη διαχείριση της έκτακτης ανάγκης (emergency management) που ανακύπτει, κατά τη διάρκεια ή αμέσως μετά την καταστροφή, με στόχο την προστασία ανθρώπινων ζωών, τη μείωση των συνεπειών στην υγεία του πληθυσμού, την αντιμετώπιση άμεσων αναγκών διαβίωσής του και την εν γένει διασφάλιση της παροχής αρωγής και υποστήριξης για τη μετρίαση των επιπτώσεων (relief/response management).

δ. Βραχεία αποκατάσταση: Περιλαμβάνει τη συντονισμένη εφαρμογή μέτρων και δράσεων για την άμεση ανακούφιση των πληγέντων, τις επείγουσες τεχνικές παρεμβάσεις για τον περιορισμό των επιπτώσεων των καταστροφών, την ενεργοποίηση του κρατικού μηχανισμού καταγραφής ζημιών, τον συντονισμό των αρμόδιων Υπηρεσιών του κρατικού μηχανισμού, καθώς και των Διευθύνσεων των αρμόδιων Υπουργείων, για την ταχεία επαναφορά βασικών υπηρεσιών και επανόρθωση υποδομών για την αποκατάσταση της λειτουργικότητας της κοινωνίας.

Αρχές λειτουργίας Εθνικού Μηχανισμού, (άρθρο 5, ν.4662/2020).

Η δι - αντίδραση επικίνδυνων φαινομένων και τρωτών συνθηκών σε κεντρικό και περιφερειακό επίπεδο αποτελεί τη βάση για τον Εθνικό Σχεδιασμό Πολιτικής Προστασίας και την υλοποίηση δράσεων για τη βέλτιστη ανταπόκριση σε όλες τις φάσεις του κύκλου διαχείρισης καταστροφών, συμπεριλαμβανομένης της ενημέρωσης και ευαισθητοποίησης των πολιτών. Η ενεργοποίηση, λειτουργία και υλοποίηση δράσεων του Εθνικού Μηχανισμού διέπεται από τις κάτωθι αρχές:

- α. Ενιαία και καθολική εφαρμογή τους ανεξάρτητα από το είδος, μέγεθος, την πολυπλοκότητα και αιτία πρόκλησης των καταστροφών.
- β. Ευέλικτη, δια-λειτουργική, πυραμιδοειδής διάρθρωση όλων των επιχειρησιακών δομών, με δυνατότητα κλιμάκωσης του επιπέδου ανταπόκρισης σύμφωνα με τον βαθμό ανάγκης.
- γ. Αξιοποίηση της επιστημονικής γνώσης, των πορισμάτων εφαρμοσμένης έρευνας και καινοτομίας, υποδομών, εφαρμογών και εργαλείων Τεχνολογιών Πληροφορικής και Επικοινωνιών.
- δ. Συνεχής και εξειδικευμένη εκπαίδευση και πιστοποίηση του ανθρώπινου δυναμικού.

Συντονιστικά Όργανα Πολιτικής Προστασίας, (άρθρο 11, ν.4662/2020).

Τα Συντονιστικά Όργανα Πολιτικής Προστασίας διακρίνονται σε τρεις κατηγορίες:

Το Συντονιστικό Όργανο Πολιτικής Προστασίας (Σ.Ο.Π.Π.).

Τα Περιφερειακά Επιχειρησιακά Συντονιστικά Όργανα Πολιτικής Προστασίας (Π.Ε.Σ.Ο.Π.Π.).

Τα Τοπικά Επιχειρησιακά Συντονιστικά Όργανα Πολιτικής Προστασίας (Τ.Ε.Σ.Ο.Π.Π.).

Το **Συντονιστικό Όργανο Πολιτικής Προστασίας (Σ.Ο.Π.Π.)**, είναι το ανώτατο επιχειρησιακό όργανο, το οποίο συγκροτείται και λειτουργεί, με απόφαση του Γενικού Γραμματέα Πολιτικής Προστασίας. Για τους σκοπούς εκπλήρωσης της επιχειρησιακής αποστολής του Σ.Ο.Π.Π., συστήνονται **Περιφερειακά Επιχειρησιακά Συντονιστικά Όργανα Πολιτικής Προστασίας (Π.Ε.Σ.Ο.Π.Π.)**, τα οποία λειτουργούν σε συνεχή και αδιάλειπτη βάση και συγκροτούνται σε επίπεδο Περιφέρειας ή Περιφερειακής Ενότητας, με απόφαση του Περιφερειάρχη.

Σε κάθε Δήμο συστήνονται **Τοπικά Επιχειρησιακά Συντονιστικά Όργανα Πολιτικής Προστασίας (Τ.Ε.Σ.Ο.Π.Π.)**, τα οποία συμβάλλουν στην εκπλήρωση των σκοπών της επιχειρησιακής αποστολής των Περιφερειακών Επιχειρησιακών Συντονιστικών Οργάνων Πολιτικής Προστασίας. Τα Τ.Ε.Σ.Ο.Π.Π. ενεργοποιούνται σε όλες τις φάσεις του κύκλου καταστροφής και συγκροτούνται με απόφαση του Δημάρχου.

5.5 Ο ρόλος της Τοπικής Αυτοδιοίκησης.

Η προετοιμασία για την αντιμετώπιση εκτάκτων αναγκών σε επίπεδο Ο.Τ.Α. αποτελεί τεράστια ευθύνη και χρειάζεται αποτελεσματική οργάνωση, στελέχωση, υλικούς πόρους και άρτιο συντονισμό αυτών. Για να ευοδωθεί ο συντονισμός αυτός απαιτεί, επιπλέον, τη διαμόρφωση ενός Προγράμματος Πολιτικής Προστασίας σε επίπεδο Δήμου, που να ανταποκρίνεται στις απαιτήσεις μιας έγκαιρης και αποτελεσματικής διαχείρισης κινδύνων και πρέπει να βασίζεται στο τετράπτυχο Πρόληψη – Ετοιμότητα – Αντιμετώπιση – Αποκατάσταση.

Όπως προκύπτει από την υφιστάμενη νομοθεσία προβλέπονται συγκεκριμένες αρμοδιότητες της Τοπικής Αυτοδιοίκησης σε επίπεδο Δήμων για την αντιμετώπιση φυσικών και τεχνολογικών και λοιπών απειλών. Ειδικότερα οι Δήμοι καλούνται:

- Να μεριμνούν για την εξασφάλιση της αναγκαίας οργάνωσης και υποδομής των υπηρεσιών τους, προκειμένου να είναι ικανές για τη λήψη αποτελεσματικών μέτρων πολιτικής προστασίας.
- Να συντονίζουν το έργο της Πολιτικής Προστασίας για την πρόληψη, ετοιμότητα, αντιμετώπιση και αποκατάσταση των καταστροφών, σύμφωνα με τις μεθόδους οργάνωσης, τα όργανα και την κατανομή αρμοδιοτήτων που προβλέπονται στις κείμενες διατάξεις.

- Να διαθέτουν το απαραίτητο δυναμικό και μέσα για την αντιμετώπιση των καταστροφικών φαινομένων και να συντονίζουν τη δράση αυτών.
- Να συγκροτούν Τοπικά Επιχειρησιακά Συντονιστικά Όργανα Πολιτικής Προστασίας (Τ.Ε.Σ.Ο.Π.Π.) στην έδρα τους και να παρέχουν την αναγκαία συνδρομή για την λειτουργία και δράση αυτών.
- Να προγραμματίζουν και να υλοποιούν δράσεις ενημέρωσης και ευαισθητοποίησης των πολιτών για ζητήματα Πολιτικής Προστασίας.
- Να ενεργούν στα πλαίσια της δικαιοδοσίας τους οποιαδήποτε δράση συμβάλλει στο έργο της πολιτικής προστασίας και προκύπτει από όλο το πλέγμα της αποστολής τους.

Βάσει του υπάρχοντος νομικού και διοικητικού πλαισίου, για την υλοποίηση των αρμοδιοτήτων αυτών κάθε Δήμος της χώρας πρέπει να δημιουργήσει:

Αυτοτελή Τμήματα Πολιτικής Προστασίας, (άρθρο 21, ν.4662/2020), όπως τροποποιήθηκε και ισχύει με το άρθρο 16 ν. ν.5075/2023, Φ.Ε.Κ. 206Α΄ 12.12.2023.

1. Στους Δήμους συστήνεται Αυτοτελές Τμήμα Πολιτικής Προστασίας, το οποίο υπάγεται απευθείας στον Δήμαρχο. Η ελάχιστη χρονική διάρκεια παραμονής στη θέση είναι τα τέσσερα (4) έτη. Σε περίπτωση ελλείψεως προσωπικού για τη στελέχωση του Αυτοτελούς Τμήματος Πολιτικής Προστασίας, χρέη προϊσταμένου τμήματος εκτελεί ο Γενικός Διευθυντής του Δήμου και σε περίπτωση ελλείψεως ή απουσίας του, ο προϊστάμενος των τεχνικών υπηρεσιών του Δήμου ή ο εκτελών χρέη προϊσταμένου.

2. Το προσωπικό του Αυτοτελούς Τμήματος Πολιτικής Προστασίας έχει την υποχρέωση άμεσης επικοινωνίας, πληροφοριακής υποστήριξης του έργου του Εθνικού Μηχανισμού Πολιτικής Προστασίας και του Εθνικού Συντονιστικού Κέντρου Επιχειρήσεων και Διαχείρισης Κρίσεων και άμεσης κοινοποίησης κάθε περιστατικού πολιτικής προστασίας που εκδηλώνεται εντός του οικείου Δήμου, καθώς και αναλυτικής ενημέρωσης καθ' όλη τη χρονική διάρκεια εκδήλωσης και εξέλιξής του.

3. Το Αυτοτελές Τμήμα Πολιτικής Προστασίας έχει τις ακόλουθες αρμοδιότητες:

α. συντονίζει κατά χωρική αρμοδιότητα το έργο της πολιτικής προστασίας για την πρόληψη, την ετοιμότητα, την αντιμετώπιση και την αποκατάσταση των καταστροφών, σύμφωνα με τις μεθόδους οργάνωσης, τα όργανα και την κατανομή αρμοδιοτήτων που προβλέπονται στις διατάξεις του παρόντος,

β. παρέχει την αναγκαία συνδρομή στη δράση των Τ.Ε.Σ.Ο.Π.Π.,

γ. προγραμματίζει και υλοποιεί δράσεις ενημέρωσης και ευαισθητοποίησης των πολιτών για ζητήματα πολιτικής προστασίας, με ιδιαίτερη μέριμνα στην υλοποίηση δράσεων σε προσβάσιμες μορφές για την ενημέρωση και την ευαισθητοποίηση των πολιτών με αναπηρία,

δ. αναλαμβάνει κάθε αναγκαία πρωτοβουλία, ενέργεια και δράση για τη συνδρομή του Τ.Ε.Σ.Ο.Π.Π. και των λοιπών εμπλεκόμενων φορέων σε επίπεδο αναγνώρισης, εκτίμησης και ανάλυσης της επικινδυνότητας εκδήλωσης καταστροφών,

ε. επιμελείται, με ευθύνη του οικείου Δημάρχου, εντός δεκαοκτώ (18) μηνών από την έναρξη ισχύος του παρόντος, τη σύνταξη Τοπικού Σχεδίου Αντιμετώπισης Εκτάκτων Αναγκών και Διαχείρισης Συνεπειών για φυσικές, τεχνολογικές καταστροφές και λοιπές απειλές εντός της χωρικής Επικράτειας του Δήμου, το οποίο επικαιροποιείται σε τακτά χρονικά διαστήματα. Στο Τοπικό Σχέδιο περιγράφεται η οργάνωση της αντιμετώπισης και της βραχείας αποκατάστασης των φυσικών και τεχνολογικών καταστροφών και λοιπών απειλών και προσδιορίζεται το σύνολο του ανθρώπινου δυναμικού, των υλικών και των μέσων πολιτικής προστασίας, που μπορούν να διατεθούν. Το Τοπικό Σχέδιο περιλαμβάνει Γενικό Μέρος με διατάξεις που έχουν εφαρμογή σε κάθε καταστροφή και Παραρτήματα, τα οποία εξειδικεύουν τις διατάξεις του Γενικού Μέρους για καταστροφές που σχετίζονται με ειδικούς κινδύνους. Το Τοπικό Σχέδιο εναρμονίζεται με τα Γενικά Σχέδια της Γενικής Γραμματείας Πολιτικής Προστασίας και τις οδηγίες σχεδίασης της Διεύθυνσης Σχεδιασμού και Αντιμετώπισης Εκτάκτων Αναγκών της Γενικής Γραμματείας Πολιτικής Προστασίας και υποβάλλεται στην Εκτελεστική Επιτροπή του Δήμου, η οποία το εισηγείται προς το Δημοτικό Συμβούλιο, το οποίο το εγκρίνει, μετά τη σύμφωνη γνώμη της Γενικής Γραμματείας Πολιτικής Προστασίας, σύμφωνα με την κείμενη νομοθεσία,

στ. συμβάλλει στην υλοποίηση των προγραμμάτων εκπαίδευσης της Ακαδημίας Πολιτικής Προστασίας σε θέματα πολιτικής προστασίας και συμμετέχει σε ασκήσεις, σε συνεργασία με την Περιφέρεια και άλλους όμορους Δήμους, με σκοπό την αξιολόγηση απόδοσης των ανωτέρω Σχεδίων,

ζ. τηρεί και κοινοποιεί σε μηνιαία βάση στη Γενική Γραμματεία Πολιτικής Προστασίας ή στο οικείο Π.Ε.ΚΕ.Π.Π. εφόσον έχει τεθεί σε επιχειρησιακή λειτουργία επικαιροποιημένη κατάσταση του

διαθέσιμου ανθρώπινου δυναμικού, των μέσων και υλικών πολιτικής προστασίας, παρακολουθώντας το επίπεδο ετοιμότητάς τους, σύμφωνα με τις οδηγίες του. Στην κατάσταση αυτή συμπεριλαμβάνονται το ανθρώπινο δυναμικό, υλικά και μέσα που διατίθενται εκτός Δήμου για την παροχή υποστήριξης σε Κατάσταση Κινητοποίησης (Red Code),

η. υποβάλλει, λαμβάνοντας υπόψη τις κατευθυντήριες οδηγίες του Τ.Ε.Σ.Ο.Π.Π., εισηγήσεις:

ηα. Στον Δήμο για την κατάρτιση του οικείου προϋπολογισμού πολιτικής προστασίας και την αξιοποίηση συγχρηματοδοτούμενων προγραμμάτων ενίσχυσης,

ηβ. στο Τ.Ε.Σ.Ο.Π.Π. για την κατάρτιση του Τοπικού Σχεδίου Πολιτικής Προστασίας,

θ. παρέχει γραμματειακή υποστήριξη στο Τ.Ε.Σ.Ο.Π.Π., ι. συνάπτει μνημόνια συνεργασίας για την παροχή υπηρεσιών, υλικών και μέσων με ιδιωτικούς φορείς.»

Τοπικά Επιχειρησιακά Συντονιστικά Όργανα Πολιτικής Προστασίας (Τ.Ε.Σ.Ο.Π.Π., πρώην Σ.Τ.Ο.), (άρθρο 15, ν.4662/2020, άρθ. 12 ν.5075/2023, Φ.Ε.Κ. 206Α΄/ 12.12.2023).

1. Σε κάθε Δήμο της Ελληνικής Επικράτειας συστήνονται Τοπικά Επιχειρησιακά Συντονιστικά Όργανα Πολιτικής Προστασίας (Τ.Ε.Σ.Ο.Π.Π.), τα οποία συμβάλλουν στην εκπλήρωση των σκοπών της επιχειρησιακής αποστολής των Περιφερειακών Επιχειρησιακών Συντονιστικών Οργάνων Πολιτικής Προστασίας. Τα Τ.Ε.Σ.Ο.Π.Π. ενεργοποιούνται σε όλες τις φάσεις του κύκλου καταστροφής και συγκροτούνται με απόφαση του Δημάρχου, αποτελούμενα από τα εξής μέλη:

α. Τον Δήμαρχο, ως Πρόεδρο.

β. Τον Αντιδήμαρχο Πολιτικής Προστασίας ή τον Εντεταλμένο Σύμβουλο Πολιτικής Προστασίας, ο οποίος, σε περίπτωση απουσίας ή νόμιμου κωλύματος του Προέδρου, τον αναπληρώνει.

γ. Τον Προϊστάμενο του Αυτοτελούς Τμήματος Πολιτικής Προστασίας του Δήμου.

δ. Τον Διοικητή της Διοίκησης Πυροσβεστικών Υπηρεσιών Νομού.

ε. Τον Διοικητή της κατά τόπο Πυροσβεστικής Υπηρεσίας ή Πυροσβεστικού Κλιμακίου ή Πυροσβεστικού Σταθμού.

στ. Τον Διοικητή του κατά τόπο αρμόδιου Αστυνομικού Τμήματος.

ζ. Τον Προϊστάμενο της κατά τόπο αρμόδιας Λιμενικής Αρχής ή τον εξουσιοδοτημένο εκπρόσωπό του.

η. Τους Διοικητές των μονάδων Υγείας του Δήμου.

θ. Τον ανώτερο Διοικητή Φρουράς ή τον νόμιμο αντικαταστάτη του.

ι. Τον εκπρόσωπο του Ε.Κ.Α.Β..

ια. Τον Προϊστάμενο της οικείας Δασικής Υπηρεσίας (Δασαρχείου ή Διεύθυνσης Δασών).

ιβ. Τον Προϊστάμενο Διεύθυνσης ή Τμήματος της Δημοτικής Αστυνομίας.

ιγ. Τον Διοικητή του οικείου Τμήματος Τροχαίας, όπου αυτός υφίσταται.

2. Με απόφαση του Δημάρχου δύνανται να καλούνται στις συνεδριάσεις των Τ.Ε.Σ.Ο.Π.Π., στελέχη όλων των κυβερνητικών, δημόσιων και ιδιωτικών φορέων, εταιρειών κοινής ωφέλειας, παραχώρησης έργων υποδομής, εποπτευόμενων φορέων του Δημοσίου, ή στελέχη λοιπών φορέων της χωρικής του αρμοδιότητας.

3. Λοιπά οργανωτικά, λειτουργικά και τεχνικά θέματα των Τ.Ε.Σ.Ο.Π.Π., καθώς και κάθε άλλη αναγκαία λεπτομέρεια ρυθμίζονται με απόφαση του Υπουργού Κλιματικής Κρίσης και Πολιτικής Προστασίας, μετά από εισήγηση του Γενικού Γραμματέα Πολιτικής Προστασίας.»

Αρμοδιότητες Τοπικών Επιχειρησιακών Συντονιστικών Οργάνων Πολιτικής Προστασίας (Τ.Ε.Σ.Ο.Π.Π., πρώην Σ.Τ.Ο.), (άρθρο 16, ν.4662/2020).

Στα Τ.Ε.Σ.Ο.Π.Π., ως Αποκεντρωμένα Συντονιστικά Όργανα Πολιτικής Προστασίας, προϊστάται ο Δήμαρχος ή ο Αντιδήμαρχος Πολιτικής Προστασίας ή εξουσιοδοτημένος από τον Δήμαρχο Εντεταλμένος Σύμβουλος Πολιτικής Προστασίας. Τα Τ.Ε.Σ.Ο.Π.Π., (πρώην Σ.Τ.Ο.), έχουν τις κάτωθι αρμοδιότητες:

- ✓ Κατευθύνουν, σε τοπικό επίπεδο, το έργο της Πολιτικής Προστασίας για καταστάσεις εκτάκτου ανάγκης όλου του κύκλου διαχείρισης καταστροφών.
- ✓ Σχεδιάζουν, οργανώνουν και υλοποιούν δράσεις ενημέρωσης και ειδοποίησης πολιτών.
- ✓ Συνάπτουν με άλλα τοπικά όργανα μνημόνια συνεργασίας για αμοιβαία συνδρομή, σε ανθρώπινο δυναμικό, υλικά και μέσα Πολιτικής Προστασίας.

6. Οργανωτική δομή / Επιχειρησιακός Σχεδιασμός Δήμου Φιλοθέης – Ψυχικού.

Η προστασία της ανθρώπινης ζωής, της υγείας και της περιουσίας των πολιτών αποτελεί μια από τις βασικές προτεραιότητες του Δήμου Φιλοθέης - Ψυχικού, στο πλαίσιο της κοινωνικής του αποστολής, αλλά και υποχρέωσή του ως δύναμη Πολιτικής Προστασίας. Οι καταστάσεις έκτακτης ανάγκης, κρίσεις και καταστροφές - είτε φυσικές είτε προκαλούμενες από τον άνθρωπο - μπορούν να λάβουν πολλές μορφές (πλημμύρες μεγάλης κλίμακας, πυρκαγιές, σεισμός, βιομηχανικά/τεχνολογικά ατυχήματα κ.α.) και παρουσιάζουν έξαρση, στη χώρα μας, τα τελευταία χρόνια.

Ένας ολοκληρωμένος σχεδιασμός για τους κινδύνους που απειλούν τον Δήμο Φιλοθέης - Ψυχικού, αποτελεί μία διαδικασία που ξεκινάει από την ανάλυση του κινδύνου, συνεχίζει με το επιχειρησιακό σχέδιο, δηλαδή την οργάνωση, τη διαχείριση των πόρων (άνθρωποι και μέσα) και των ρόλων, σε όλα τα στάδια της έκτακτης ανάγκης ή/και της καταστροφής (πρόληψη, ετοιμότητα & προετοιμασία που αφορούν στο προ- καταστροφικό στάδιο, απόκριση στο συν-καταστροφικό, αποκατάσταση στο μετά-καταστροφικό στάδιο) και ολοκληρώνεται με τον έλεγχο (μερικό ή ολικό) και την επικαιροποίηση ή αναθεώρηση του σχεδίου.

Αρωγός μας στο έργο αυτό θα είναι, αφενός, η συνεχής τεχνολογική και επιστημονική ανάπτυξη της εποχής μας, που προσφέρει εργαλεία πρόληψης και ελαχιστοποίησης των επιπτώσεων των ακραίων φυσικών φαινομένων και άλλων μαζικών καταστάσεων έκτακτων αναγκών και, αφετέρου, το ανεπτυγμένο αίσθημα ευθύνης του προσωπικού του Δήμου μας, αλλά και η δική μας δέσμευσή προς τους δημότες μας να προετοιμαστούμε, μεθοδικά και σταθερά, όσο το δυνατόν καλύτερα για να αντιμετωπίσουμε όσο το δυνατόν λιγότερες επιδράσεις από μελλοντικές φυσικές ή/και τεχνολογικές καταστροφές.

Εν κατακλείδι, στόχος μας είναι να αναπτυχθεί ένα ολοκληρωμένο σχέδιο δράσης και ένας μηχανισμός στο Δήμο μας, που να είναι σε θέση να επιτελεί ουσιαστικό ρόλο στην αντιμετώπιση των φαινόμενων αυτών, στο μέτρο βέβαια του ανθρωπίνως εφικτού, και να άρει τις όποιες επικινδυνότητες για τον πολίτη – δημότη Φιλοθέης - Ψυχικού.



εικόνα 6.1 Η πορεία προς ένα Ολοκληρωμένο Επιχειρησιακό Σχεδιασμό Δήμου. Πηγή: (Ινστιτούτο Τοπικής Αυτοδιοίκησης, 2017).

Με βάση τα αναφερόμενα στην κείμενη νομοθεσία, το νομοθετικό πλαίσιο για την Πολιτική Προστασία και τα διαθέσιμα επιστημονικά – τεχνικά δεδομένα που υφίστανται για το Δήμο Φιλοθέης - Ψυχικού και για την ευρύτερη περιοχή (γεωλογικά, γεωτεχνικά, στατιστικά, χωροταξικά, πολεοδομικά κ.α. στοιχεία) συντάσσεται το Σχέδιο Αντιμετώπισης Εκτάκτων Αναγκών Εξαιτίας Δασικών Πυρκαγιών του Δήμου Φιλοθέης - Ψυχικού.

Το προτεινόμενο σχέδιο αυτό, ανάλογα, εφαρμόζεται τόσο κατά το στάδιο της άμεσης επέμβασης, όσο και κατά το στάδιο της αποκατάστασης, αποτελώντας το βασικό πλαίσιο λήψης αποφάσεων των Τ.Ε.Σ.Ο.Π.Π. των δράσεων των υπηρεσιών του Δήμου Φιλοθέης - Ψυχικού και των ομάδων επέμβασης, σε συνάρτηση με τις ανάγκες που θα προκύψουν.

6.1 Γενικά στοιχεία Δήμου Φιλοθέης – Ψυχικού.

Όνομασία	Δήμος Φιλοθέης-Ψυχικού
Έδρα	Ψυχικό
Περιφέρεια	Αττικής
Περιφερειακή Ενότητα	Βόρειος Τομέας Αθηνών
Έτος ίδρυσης / σύσταση	Σχηματίστηκε το 2010 με το σχέδιο «Καλλικράτης», από τη συγχώνευση των παλαιών δήμων Παλαιού Ψυχικού, Νέου Ψυχικού και Φιλοθέης
Πληθυσμός (απογραφή 2021)	27.636 κάτοικοι
Έκταση	6,2 τετραγωνικά χιλιόμετρα

Μορφολογία — γεωμορφολογικά / μορφολογικά χαρακτηριστικά

Η “μορφολογία” στην περίπτωση ενός αστικού δήμου σχετίζεται κυρίως με τη μορφή του εδάφους (π.χ. πεδινά, λοφώδη), με το πώς επεκτάθηκε ο οικισμός, με φυσικά στοιχεία (ρέματα, υψώματα) κ.ά.

Μερικά στοιχεία:

- Η Δημοτική Κοινότητα **Φιλοθέης** περιγράφεται ότι έχει δύο τομείς:
 - **Κάτω Φιλοθέη**: πιο πεδινή ζώνη, διαρρέεται από το ρέμα της Φιλοθέης (συνδέεται με το ρέμα Ποδονίφτη και τοπικά κανάλια).
 - **Άνω Φιλοθέη**: ορεινό τμήμα, αμφιθεατρική έκταση σε τμήμα των Τουρκοβουνίων, όπου και επεκτάθηκε ο οικισμός αργότερα .
- Περιλαμβάνει επίσης τον χαμηλό λόφο της Αγίας Φιλοθέης.
- Το Ψυχικό βρίσκεται στις υπώρειες των Τουρκοβουνίων, στα βορειο-βορειοανατολικά του κέντρου της Αθήνας κάτι που υποδηλώνει ότι μέρος του εδάφους δεν είναι απολύτως επίπεδο, αλλά με υψομετρικές διαφοροποιήσεις.
 - Το Ψυχικό έχει υψόμετρο περίπου 185 μέτρα.
 - Περιβάλλεται από περιοχές όπως Γαλάτσι, Χαλάνδρι, Φιλοθέη.

Εδαφικά τμήματα της Φιλοθέης είναι πιο χαμηλά (η “Κάτω Φιλοθέη”) ενώ άλλα πιο ψηλά (Άνω Φιλοθέη) βρίσκονται σε πιο επικλινή τμήματα.

Οι περιοχές του Δήμου είναι γενικά εντός της αστικής ζώνης των βορείων προαστίων, με περιορισμένα υψώματα και χωρίς πολύ απότομες υψομετρικές μεταβολές σε σχέση με ορεινές περιοχές.

Στο σύνολο, ο δήμος αναπτύχθηκε ως “κηπούπολη” (garden city) — δηλαδή με έμφαση σε φυτικά στοιχεία, σε πιο χαμηλή δόμηση και σε πράσινο — σύμφωνα με την ιστορία των περιοχών του.



- Χαρτογραφική απεικόνιση Δήμου Φιλοθέης – Ψυχικού.

Ο Δήμος Φιλοθέης - Ψυχικού διαιρείται διοικητικά στις ακόλουθες Δημοτικές Ενότητες και Κοινότητες (Απογραφή 2021):

Δήμος	Μόνιμος πληθυσμός
ΔΗΜΟΣ ΦΙΛΟΘΕΗΣ - ΨΥΧΙΚΟΥ (Έδρα: Ψυχικόν, το)	27.636
ΔΗΜΟΤΙΚΗ ΕΝΟΤΗΤΑ ΨΥΧΙΚΟΥ	9.595
Δημοτική Κοινότητα Ψυχικού	9.595
ΔΗΜΟΤΙΚΗ ΕΝΟΤΗΤΑ ΝΕΟΥ ΨΥΧΙΚΟΥ	10.671
Δημοτική Κοινότητα Νέου Ψυχικού	10.671
ΔΗΜΟΤΙΚΗ ΕΝΟΤΗΤΑ ΦΙΛΟΘΕΗΣ	7.370
Δημοτική Κοινότητα Φιλοθέης	7.370

Πηγή : ΕΛ.ΣΤΑΤ αρ. πρωτ. 2846/Β4-461/21.04.2023

Στα Παραρτήματα του παρόντος παρατίθεται αναλυτική κατάσταση των οικισμών του Δήμου Φιλοθέης - Ψυχικού με τον αντίστοιχο πληθυσμό (ΕΛ.ΣΤΑΤ. 2021).

Τον Δήμαρχο Φιλοθέης – Ψυχικού, επικουρούν Αντιδήμαρχοι και εντεταλμένοι Σύμβουλοι ως κάτωθι (ενδεικτικά) :

ΑΝΤΙΔΗΜΑΡΧΟΙ

- Αντιδήμαρχος Θεμάτων Κοινωνικής Αλληλεγγύης, Πρόνοιας και Εθελοντισμού
- Αντιδήμαρχος Τεχνικών Υπηρεσιών
- Αντιδήμαρχος Πολεοδομίας και Τοπικής Οικονομικής Ανάπτυξης
- Αντιδήμαρχος Διοικητικών Υπηρεσιών, Οικονομικής Διαχείρισης και Διαφάνειας
- Αντιδήμαρχος Παιδείας
- Αντιδήμαρχος Πολιτισμού, Γραμμάτων και Τεχνών
- Αντιδήμαρχος Αθλητισμού
- Αντιδήμαρχος Καθαριότητας
- Αντιδήμαρχος Ανακύκλωσης

Αναλυτικό χαρτογραφικό υλικό παρατίθεται στα **Παραρτήματα** του παρόντος.

6.2 Οργανωτική Δομή.

6.2.1. Δήμαρχος.

Οι αρμοδιότητες του Δημάρχου ως προς το έργο της Πολιτικής Προστασίας καθορίζονται από τον ν.4662/2020, Φ.Ε.Κ. 27Α΄/07.02.2020 (άρθρα 15,16,21), όπως ισχύει και τα αναφερόμενα στο άρθρο 13, παράγραφος 1 του ν. 3013/2002 , όπως έχει τροποποιηθεί και ισχύει.

Έχει την ευθύνη του γενικού συντονισμού και επίβλεψης του έργου της Πολιτικής Προστασίας εντός των διοικητικών ορίων του Δήμου Φιλοθέης – Ψυχικού.

Προΐσταται ως πρόεδρος και έχει την ευθύνη συντονισμού του Τοπικού Επιχειρησιακού Συντονιστικού Οργάνου Πολιτικής Προστασίας (Τ.Ε.Σ.Ο.Π.Π.) του Δήμου Φιλοθέης – Ψυχικού, το οποίο συγκαλείτε κάθε φορά με πρωτοβουλία του.

6.2.2 Τοπικό Επιχειρησιακό Συντονιστικό Όργανο Πολιτικής Προστασίας (Τ.Ε.Σ.Ο.Π.Π., πρώην Σ.Τ.Ο.).

Σύμφωνα με το άρθρο 15 ν.4662/2020 , Φ.Ε.Κ. 27Α΄/07.02.2020, όπως τροποποιήθηκε και ισχύει, σε κάθε Δήμο συστήνονται Τοπικά Επιχειρησιακά Συντονιστικά Όργανα Πολιτικής Προστασίας (Τ.Ε.Σ.Ο.Π.Π., πρώην Σ.Τ.Ο.), τα οποία συμβάλλουν στην εκπλήρωση των σκοπών της επιχειρησιακής αποστολής των Περιφερειακών Επιχειρησιακών Συντονιστικών Οργάνων Πολιτικής Προστασίας. Τα Τ.Ε.Σ.Ο.Π.Π. ενεργοποιούνται σε όλες τις φάσεις του κύκλου καταστροφής και συγκροτούνται με απόφαση Δημάρχου.

Γραμματειακή υποστήριξη στο Τ.Ε.Σ.Ο.Π.Π. παρέχεται από το Γραφείο Πολιτικής Προστασίας του Δήμου Φιλοθέης – Ψυχικού, σύμφωνα με τα οριζόμενα στο άρθρο 21 περ. θ ν. 4662/2020, όπως ισχύει, η οποία μεριμνά για την ομαλή λειτουργία του Τ.Ε.Σ.Ο.Π.Π. και την τήρηση πρακτικών.

Ο Δήμαρχος προεδρεύει του Τοπικού Επιχειρησιακού Συντονιστικού Οργάνου Πολιτικής Προστασίας (Τ.Ε.Σ.Ο.Π.Π.) του Δήμου σύμφωνα με το άρθρο 15 ν.4662/2020 , Φ.Ε.Κ. 27Α΄/07.02.2020, όπως έχει τροποποιηθεί και ισχύει και τα οριζόμενα στο άρθρο 58 του ν.3852/2010, αναφορικά με τις αρμοδιότητες του Δημάρχου, όπως ισχύει.

Το πλαίσιο λειτουργίας του Τ.Ε.Σ.Ο.Π.Π. Δήμου Φιλοθέης – Ψυχικού, καθορίζεται στην αρ. πρωτ. 17946/30.09.2025 απόφαση Δημάρχου (ΑΔΑ: 977ΘΩΗ8-41Ψ) ,σύμφωνα με τον ν.4662/2020 , Φ.Ε.Κ. 27Α΄/07.02.2020 (άρθρα 15,16,21) , τα άρθρα 10 και 13 ν.3013/2002 (Φ.Ε.Κ. 102Α΄/01.05.2002 όπως ισχύουν και τα άρθρα 1,2,58 και 282 του ν.3852/2010 (Φ.Ε.Κ. 87Α΄/07.06.2010) , όπως ισχύουν.

Σκοπός - Ενέργεια

Πέραν των ανωτέρω , σκοπός του συντονιστικού οργάνου είναι η κινητοποίηση όλων των υπηρεσιών του Δήμου , φορέων και ιδιωτών, για την αντιμετώπιση φαινομένων έκτακτης ανάγκης που μπορεί να προέλθουν από φυσικές, τεχνολογικές ή άλλες καταστροφές.

Μέσω αυτού του οργάνου εξασφαλίζεται η έγκαιρη συνεργασία και συντονισμός όλων των εμπλεκόμενων φορέων στην αντιμετώπιση έκτακτων φαινομένων και καταστροφών που αφορούν τα όρια ευθύνης του Δήμου, καθώς και η οργανωμένη αντίδραση και κινητοποίηση των πολιτών.

Βασικότερος όμως σκοπός του οργάνου είναι η συνεργασία και η συνεχής ανταλλαγή πληροφοριών με το θεσμοθετημένο Περιφερειακό Επιχειρησιακό Συντονιστικό Όργανο Πολιτικής Προστασίας Περιφέρειας Αττικής, (Π.Ε.Σ.Ο.Π.Π.), (ν.4462/2020 ,ν.2344/95 όπως ισχύει και ν.3013/02 όπως ισχύει) για τη λήψη μέτρων πρόληψης αντιμετώπισης και αποκατάστασης καταστροφών και γενικά εκδήλωσης καταστάσεων έκτακτης ανάγκης εντός διοικητικών ορίων του Δήμου.

Μετά από πρόσκληση του Προέδρου, στις συνεδριάσεις του Τ.Ε.Σ.Ο.Π.Π., δύναται να λαμβάνουν μέρος, εκπρόσωποι κοινωνικών φορέων της έδρας του Δήμου, άλλοι εκπρόσωποι υπηρεσιών, στελέχη όλων των κυβερνητικών, δημόσιων και ιδιωτικών φορέων, εταιρειών κοινής ωφέλειας, παραχώρησης έργων υποδομής, εποπτευόμενων φορέων του Δημοσίου, στελέχη λοιπών φορέων της χωρικής του αρμοδιότητας, εθελοντικές οργανώσεις.

Ενδεικτικά σημειώνεται ότι οι συνεδριάσεις του Τ.Ε.Σ.Ο.Π.Π. , θα πρέπει να αναφέρονται:

α) σε δράσεις και μέτρα πρόληψης – ετοιμότητας, όπως:

- ❖ Η επίλυση ζητημάτων συνεργασίας μεταξύ των εμπλεκόμενων φορέων στην αντιμετώπιση εκτάκτων αναγκών λόγω καταστροφών, όπως επίσης και ζητημάτων που αφορούν τη συνεργασία με τις εθελοντικές οργανώσεις Πολιτικής Προστασίας
- ❖ Η ενημέρωση – εκπαίδευση του πληθυσμού, στελεχών υπηρεσιών και ειδικών ομάδων (εθελοντές, μαθητές, ΑμεΑ, κ.α.).
- ❖ Ο προσδιορισμός και ο έλεγχος ασφαλών χώρων συγκέντρωσης – καταφυγής του πληθυσμού και χώρων καταυλισμού , ενημέρωση του κοινού για τη θέση των χώρων καταφυγής.
- ❖ Ο προγραμματισμός της μεταβατικής στέγασης των πληγέντων (άμεση και προσωρινή στέγαση).
- ❖ Ο προγραμματισμός διενέργειας ασκήσεων επί χάρτου ή πεδίου, με τις οποίες επιτυγχάνεται η αποσαφήνιση αρμοδιοτήτων, έλεγχος σχεδίων έκτακτης ανάγκης, εκπαίδευση εμπλεκόμενων, κ.α.

β) σε θέματα αναφορικά με **τα προβλεπόμενα στάδια επιχειρήσεων για την αντιμετώπιση συνεπειών μετά από καταστροφές** μέσα από τα οποία θα διευκρινίζονται οι αρμοδιότητες των εμπλεκόμενων φορέων και υπηρεσιών. Τα στάδια επιχειρήσεων σε περίπτωση καταστροφικών φαινομένων αφορούν σε:

- ❖ Αρχική αναγγελία καταστροφής.
- ❖ Αρχική εκτίμηση κατάστασης συνεπειών – Επίσημη ανακοίνωση χαρακτηριστικών καταστροφικού φαινομένου.
- ❖ Κινητοποίηση δυνάμεων (δυναμικό και μέσα) – Εμπλοκή φορέων.
- ❖ Επιχειρήσεις Έρευνας και Διάσωσης.
- ❖ Έλεγχος και Καταστολή επαγόμενων φαινομένων.
- ❖ Περίθαλψη – Διοικητική μέριμνα πληγέντων.
- ❖ Έλεγχος κτιρίων , υποδομών , κ.τ.λ ανάλογα με την φύση , το είδος και το μέγεθος της καταστροφής.
- ❖ Αποτίμηση ζημιών.
- ❖ Αποκατάσταση – Αποκλιμάκωση.

Πέραν των ανωτέρω προβαίνει σε συνεχή συλλογή πληροφοριών για των πάσης φύσεως δυσμενών καιρικών συνθηκών για τους δημότες μας.

Κατά τη διάρκεια της εξέλιξης της καταστροφής, καθώς και του έργου αποκατάστασης των ζημιών, το ανωτέρω Όργανο λειτουργεί σε εικοσιτετράωρη βάση, με δυνατότητα συνέχισης της συνεδρίασης και με τους οριζόμενους από τους μετέχοντες αναπληρωτές τους.

6.2.3 Διάρθρωση Υπηρεσιών Δήμου Φιλοθέης – Ψυχικού.

Σύμφωνα με τον Οργανισμό Εσωτερικής Λειτουργίας του Δήμου Φιλοθέης – Ψυχικού, Φ.Ε.Κ. 2368Β'/24.12.2012, η διάρθρωση των υπηρεσιών του Δήμου Φιλοθέης – Ψυχικού, έχει ως κάτωθι :

Α: ΓΡΑΦΕΙΟ ΕΥΘΥΝΗΣ ΔΗΜΑΡΧΟΥ

Γενικός Γραμματέας
Ιδιαίτερο Γραφείο Δημάρχου

Γραφείο Επικοινωνίας και Δημοσίων Σχέσεων
Γραφείο Νομικής Υπηρεσίας
Γραφείο Ειδικών Συμβούλων, Επιστημονικών Συνεργατών και Ειδικών Συνεργατών

Β. ΑΥΤΟΤΕΛΕΣ ΤΜΗΜΑ ΔΗΜΟΤΙΚΗΣ ΑΣΤΥΝΟΜΙΑΣ

Αυτοτελές Τμήμα Δημοτικής Αστυνομίας
Γραφείο Γραμματείας

Γ. ΑΥΤΟΤΕΛΕΣ ΤΜΗΜΑ ΤΟΠΙΚΗΣ ΟΙΚΟΝΟΜΙΚΗΣ ΑΝΑΠΤΥΞΗΣ

Αυτοτελές Τμήμα Τοπικής Οικονομικής Ανάπτυξης

Δ. ΔΙΕΥΘΥΝΣΗ ΠΡΟΓΡΑΜΜΑΤΙΣΜΟΥ ΟΡΓΑΝΩΣΗΣ ΚΑΙ ΠΛΗΡΟΦΟΡΙΚΗΣ

Τμήμα Προγραμματισμού και Ανάπτυξης
Τμήμα Αποτελεσματικότητας, Ποιότητας και Οργάνωσης
Τμήμα Τεχνολογιών Πληροφορικής και Επικοινωνιών (Τ.ΠΕ.)
Γραφείο Διαφάνειας

Ε. Δ/ΝΣΗ ΚΟΙΝΩΝΙΚΗΣ ΠΡΟΣΤΑΣΙΑΣ, ΠΑΙΔΕΙΑΣ, ΠΟΛΙΤΙΣΜΟΥ ΚΑΙ ΑΘΛΗΤΙΣΜΟΥ

Τμήμα άσκησης κοινωνικής πολιτικής και πολιτικών ισότητας των φύλλων
Γραφείο Ισότητας
Γραφείο Διοικητικής Βοήθειας
Τμήμα Προστασίας και Προαγωγής της Δημόσιας Υγείας
Τμήμα Παιδείας, δια βίου Μάθησης, Πολιτισμού και Αθλητισμού

ΣΤ. Δ/ΝΣΗ ΠΟΛΕΟΔΟΜΙΑΣ

Τμήμα Πολεοδομικών Εφαρμογών
Τμήμα Οικοδομικών Αδειών
Τμήμα Ελέγχου Κατασκευών

Ζ. Δ/ΝΣΗ ΤΕΧΝΙΚΩΝ ΥΠΗΡΕΣΙΩΝ

Τμήμα Μελετών
Τμήμα Εκτέλεσης Έργων, Συγκοινωνιών και Κυκλοφορίας
Τμήμα Συντήρησης και Αυτεπιστάσις
Τμήμα Εγκαταστάσεων και Αδειών Μεταφορών

Η. Δ/ΝΣΗ ΚΑΘΑΡΙΟΤΗΤΑΣ, ΑΝΑΚΥΚΛΩΣΗΣ ΠΕΡΙΒΑΛΛΟΝΤΟΣ ΚΑΙ ΠΡΑΣΙΝΟΥ

Τμήμα Καθαριότητας
Γραφείο Εποπτών – Κίνησης Οχημάτων
Τμήμα Πρασίνου και Περιβαλλοντικών θεμάτων
Γραφείο Πολιτικής Προστασίας

Θ. Δ/ΝΣΗ ΔΙΟΙΚΗΤΙΚΩΝ ΥΠΗΡΕΣΙΩΝ

Τμήμα Υποστήριξης των Πολιτικών Οργάνων του Δήμου
Τμήμα Προσωπικού και Εκκαθάρισης δαπανών μισθοδοσίας
Γραφείο Τεχνικού Ασφαλείας, Ιατρού Εργασίας, Υγιεινής και Ασφάλειας
Γραφείο Αλλοδαπών και Μετανάστευσης
Γραφείο Γενικού Πρωτοκόλλου και Αρχείου
Τμήμα Αστικής και Δημοτικής Κατάστασης και Ληξιαρχείων
Γραφείο ΟΓΑ

Ι. Δ/ΝΣΗ ΟΙΚΟΝΟΜΙΚΩΝ ΥΠΗΡΕΣΙΩΝ

Τμήμα Προϋπολογισμού – Απολογισμού, Λογιστηρίου
Τμήμα Ταμειακής Υπηρεσίας
Τμήμα Εσόδων και Περιουσίας
Τμήμα Προμηθειών

ΙΑ. Δ/ΝΣΗ ΚΕΝΤΡΩΝ ΕΞΥΠΗΡΕΤΗΣΗΣ ΠΟΛΙΤΩΝ (ΚΕΠ)

Τμήμα ΚΕΠ ΝΕΟΥ ΨΥΧΙΚΟΥ

Γραφείο Εξυπηρέτησης Πολιτών

Γραφείο Εσωτερικής Ανταπόκρισης

Τμήμα ΚΕΠ ΦΙΛΟΘΕΗΣ

Γραφείο Εξυπηρέτησης Πολιτών

Γραφείο Εσωτερικής Ανταπόκρισης

Τμήμα ΚΕΠ ΨΥΧΙΚΟΥ

Γραφείο Εξυπηρέτησης Πολιτών

Γραφείο Εσωτερικής Ανταπόκρισης

ΚΕΦΑΛΑΙΟ Β΄. ΕΞΙΔΙΚΕΥΣΗ ΤΟΥ ΣΧΕΔΙΑΣΜΟΥ

Τα μέτρα και οι ενέργειες γενικού χαρακτήρα που έχουν καταγραφεί , καλύπτουν και εφαρμόζονται σε όλες τις περιπτώσεις και συνιστούν ένα γενικό πλαίσιο σχεδιασμού.

Για κάθε ξεχωριστή περίπτωση τα μέτρα εξειδικεύονται, εμπλουτίζονται και συγκεκριμενοποιούνται , αποτελώντας ένα «ειδικό Μνημόνιο».

ΣΧΕΔΙΟ ΑΝΤΙΜΕΤΩΠΙΣΗΣ ΕΚΤΑΚΤΩΝ ΑΝΑΓΚΩΝ ΕΞΑΙΤΙΑΣ ΔΑΣΙΚΩΝ ΠΥΡΚΑΓΙΩΝ, ΔΗΜΟΥ ΦΙΛΟΘΕΗΣ – ΨΥΧΙΚΟΥ.

ΣΥΜΦΩΝΑ ΜΕ ΤΑ ΟΡΙΖΟΜΕΝΑ ΣΤΟ ΓΕΝΙΚΟ ΣΧΕΔΙΟ ΠΟΛΙΤΙΚΗΣ ΠΡΟΣΤΑΣΙΑΣ ΜΕ ΤΗΝ ΚΩΔΙΚΗ ΟΝΟΜΑΣΙΑ «ΙΟΛΑΟΣ 2» (έκδοση 5^η), της Γ.Γ.Π.Π.

Με το Σχέδιο Αντιμετώπισης Εκτάκτων Αναγκών εξαιτίας Δασικών Πυρκαγιών του Δήμου Φιλοθέης - Ψυχικού, επιδιώκεται η άμεση και συντονισμένη απόκριση των εμπλεκόμενων Φορέων σε Τοπικό επίπεδο για την υποστήριξη του έργου του Πυροσβεστικού Σώματος στην καταστολή των δασικών πυρκαγιών και για την αποτελεσματική αντιμετώπιση εκτάκτων αναγκών λόγω δασικών πυρκαγιών και την άμεση διαχείριση των συνεπειών τους.

Στο πλαίσιο αυτό, στο παρόν σχέδιο δόθηκε η κωδική ονομασία «**ΙΟΛΑΟΣ**» χάριν συντομίας και διαφοροποίησής του από άλλα σχέδια.

Ο Ιόλαος ήταν γιος του ετεροθαλούς αδελφού του Ηρακλή, βοηθός και συμπαραστάτης του τελευταίου τον οποίο υποστήριζε στην επιτέλεση των άθλων του.

Πρόλογος

Η επιστημονική προσέγγιση και διερεύνηση των αιτιών εμφάνισης των πυρκαγιών στα δάση των μεσογειακών χωρών στις οποίες υπάγεται και η χώρα μας, έχει καταλήξει ότι οι δασικές πυρκαγιές αποτελούν μέρος της οικολογίας τους και η πλήρης εξάλειψή τους είναι αδύνατη έστω και αν υπήρχε ο πιο τέλειος αντιπυρικός σχεδιασμός.

Οι υψηλές θερμοκρασίες, η παρατεταμένη ανομβρία και οι δυνατοί άνεμοι που επικρατούν κατά την διάρκεια των θερινών μηνών σε συνδυασμό με την ευφλεκτικότητα διαφόρων ειδών της φυσικής βλάστησης συνθέτουν ένα εξαιρετικά ευνοϊκό περιβάλλον για την εκδήλωση δασικών πυρκαγιών στον Ελλαδικό χώρο που χαρακτηρίζεται κύρια από το ξηρό-θερμικό κλίμα μεσογειακού τύπου.

Το μεσογειακό τύπου κλίμα προσδιορίζεται σε γενικές γραμμές από καλοκαιρινή ξηρασία, χειμωνιάτικες κυρίως βροχοπτώσεις που παρουσιάζουν μεγάλη διακύμανση από χρόνο σε χρόνο, ήπια μέχρι θερμά ή και πολύ θερμά καλοκαίρια, ήπιους μέχρι ψυχρούς χειμώνες και εκτεταμένες περιόδους ηλιοφάνειας κατά τη μεγαλύτερη περίοδο του έτους.

Οι οργανισμοί (φυτικοί και ζωικοί) κάτω από αυτές τις συνθήκες που διαμορφώνει το μεσογειακό κλίμα έχουν αναπτύξει μηχανισμούς απόκρισης στις περιβαλλοντικές πιέσεις ώστε να επιβιώνουν. Οι προσαρμογές αυτές αφορούν κυρίως στην έλλειψη νερού, που συνδυάζεται με υψηλές θερμοκρασίες, στην απαιτούμενη οικονομία στα θρεπτικά στοιχεία, στο χειμερινό ψύχος και τέλος στην περιοδική δράση της φωτιάς. Σε όλα τα μεσογειακού τύπου οικοσυστήματα η μακροχρόνια επίδραση παρόμοιων κλιματικών παραγόντων πάνω στους φυτικούς οργανισμούς έχει διαμορφώσει φυσιολογικά όμοιους τύπους βλάστησης, με μια διαδικασία που ονομάζεται συγκλίνουσα εξέλιξη.

Η συγκλίνουσα εξέλιξη επεκτείνεται όχι μόνο στη φυσιολογία της βλάστησης αλλά και στη φυσιολογία των φυτών όπου διαφορετικά μεταξύ τους φυτά παρουσιάζουν ενιαία "οικολογική συμπεριφορά", αντιμετωπίζοντας με επιτυχία τους κλιματικούς παράγοντες.

Με την παραδοχή ότι οι φυτοκοινωνίες αντιπροσωπεύουν ακριβώς το συγκεκριμένο κλιματεδαφικό περιβάλλον, αποτέλεσμα του οποίου είναι η ύπαρξη κατάλληλων συνθηκών, οι οποίες ευνοούν ή όχι τις πυρκαγιές¹ και από παρατηρήσεις και μελέτες βασιζόμενες στην επεξεργασία στατιστικών

1 Δ Καιλίδης, Δ Θεοδωροπούλου, Γ. Παπάζογλου, «Επικίνδυνες στις πυρκαγιές ζώνες βλαστήσεως», Δελτίο Ερευνών υπ αρθ. 83. Θεσσαλονίκη 1977, Ντάφης Σ. 1973. «Ταξινόμηση της δασικής βλάστησης της Ελλάδας». Επιστημ. Επετηρίδα Γεωπονικής και Δασολογικής Σχολής τομ ΙΕ τευχ. Β., Γ. Μαυρομάτης 1978. Χάρτης Βλαστήσεως.

δεδομένων καταγραφής δασικών πυρκαγιών που τηρούνται από την Δασική Υπηρεσία των τελευταίων δεκαετιών δείχνουν ότι το μεγαλύτερο ποσοστό των πυρκαγιών εκδηλώνεται στη χώρα μας κυρίως στην παραλιακή, λοφώδη και υπό-ορεινή περιοχή, όπου κυριαρχούν ενώσεις φρύγανων, θαμνώνες αείφυλλων πλατύφυλλων και δάση θερμόφιλων κωνοφόρων.

Οι περιοχές αυτές με χαμηλό (μηδενικό) υψόμετρο μέχρι και των εξακόσιων περίπου μέτρων (0-600μ.) θεωρούνται ζώνες των περισσότερων σημείων έναρξης δασικών πυρκαγιών. Όμως, δεν αποκλείεται η εμφάνισή τους και σε περιοχές με μεγαλύτερα υψόμετρα (ορεινός όγκος), σε χρονιές με ευνοϊκές καιρικές συνθήκες (καύσωνες, παρατεταμένη ξηρασία, κλπ) ή οφειλόμενες σε πτώσεις κεραυνών.

Στο χάρτη που εμφανίζεται στη συνέχεια του κειμένου (**Χάρτης 1**) απεικονίζεται η κάλυψη σε ενοποιημένη μορφή των δασικών οικοσυστημάτων της χώρας μας (δάση, δασικές και χορτολιβαδικές εκτάσεις) σύμφωνα με την καταγραφή και αποτύπωση από την Δασική Υπηρεσία (ψηφιακοί χάρτες βλαστήσεως²) ανά υψομετρική κλάση, από 0-600 μ. με κόκκινο χρωματισμό, από 601-900 μ. με κίτρινο χρωματισμό και με υψόμετρο μεγαλύτερο των 900 μ. με πράσινο χρωματισμό. Με γκρι χρωματισμό απεικονίζονται όλες οι άλλες μορφές χρήσεων γης (γεωργικές εκτάσεις, δομημένο περιβάλλον κλπ).

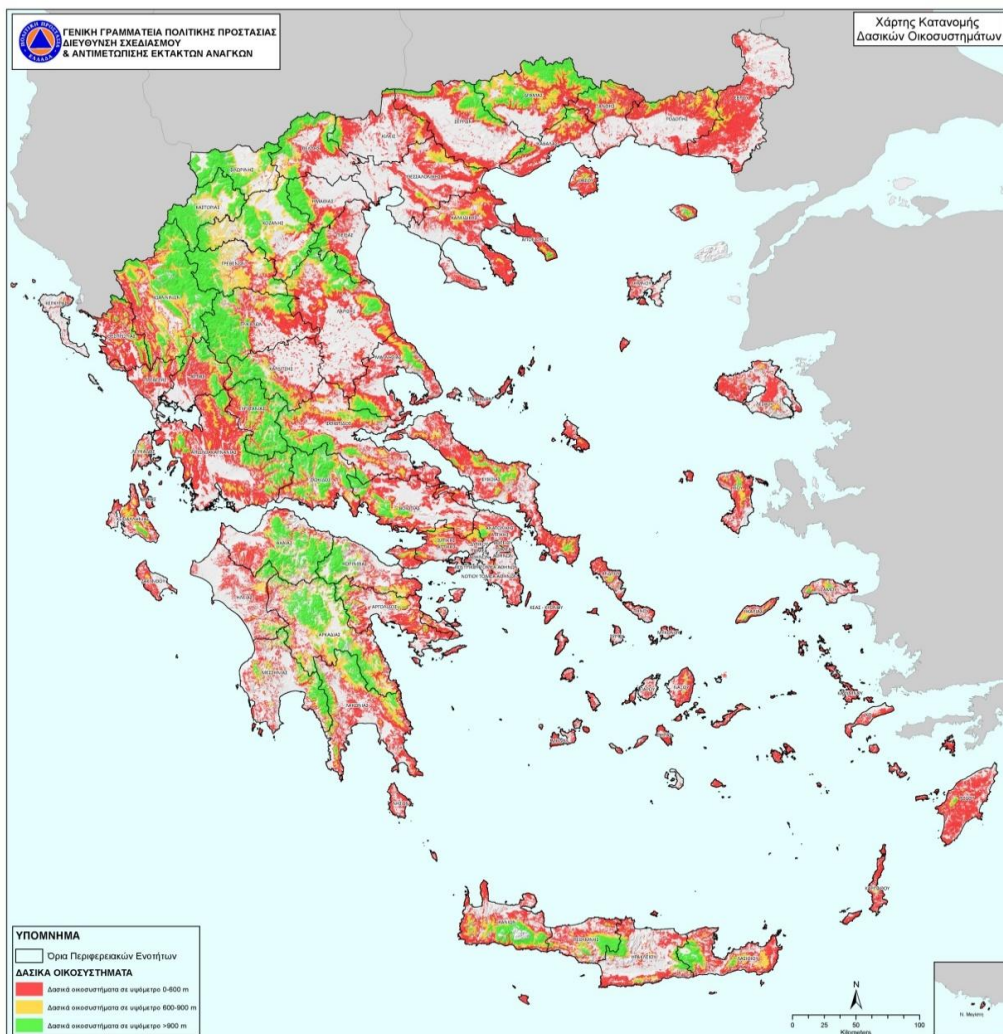

2 Σχετικό το υπ αρθ 165636/435/2016-1/2018 έγγραφο της Γενικής Δ/σης Δασών και Δασικού Περιβάλλοντος του ΥΠΕΝ προς Γ.Γ.Π.Π

Χάρτης 1. Χάρτης στον οποίο απεικονίζονται η κάλυψη σε ενοποιημένη μορφή των δασικών οικοσυστημάτων (δάση, δασικές και χορτολιβαδικές εκτάσεις) σύμφωνα με την καταγραφή και αποτύπωση από την Δασική Υπηρεσία (ψηφιακοί χάρτες βλαστήσεως) ανά υψομετρική κλάση, από 0-600 μ. με κόκκινο χρωματισμό, από 601-900 μ. με κίτρινο χρωματισμό και με υψόμετρο μεγαλύτερο των 900 μ. με πράσινο χρωματισμό. Με γκρι χρωματισμό απεικονίζονται όλες οι άλλες μορφές χρήσεων γης (γεωργικές εκτάσεις, δομημένο περιβάλλον κλπ).

Οι περιοχές με υψόμετρο 0-600 μ. που καλύπτονται από δασικά οικοσυστήματα (με κόκκινο χρωματισμό) αποδειγμένα θεωρούνται ζώνες σημείων έναρξης των περισσότερων δασικών πυρκαγιών στη χώρα μας. Χωρίς να αποκλείεται η εμφάνισή τους και σε περιοχές με μεγαλύτερα υψόμετρα (ορεινός όγκος), σε χρονιές με ευνοϊκές καιρικές συνθήκες (καύσωνες, παρατεταμένη ξηρασία, κλπ) ή οφειλόμενες σε πτώσεις κεραυνών.

Η προσέγγιση αυτή έχει ενδεικτικό χαρακτήρα και καταρτίστηκε ως χρήσιμη πρόσθετη πληροφορία από την Δ/νση Σχεδιασμού και Αντιμετώπισης Εκτάκτων αναγκών της Γ.Γ.Π.Π., στο πλαίσιο έκδοσης του Χάρτη Πρόβλεψης Κίνδυνου Πυρκαγιάς ως πρώτη χωρική προσέγγιση του προβλήματος των δασικών πυρκαγιών με βάση το υψόμετρο.

Από την μελέτη και ανάλυση στατιστικών δεδομένων καταγραφής δασικών πυρκαγιών που εκδηλώνονται στη χώρα μας, προκύπτει ότι ο κίνδυνος των πυρκαγιών είναι σημαντικά υψηλότερος στα δάση κωνοφόρων από ότι σε αυτά των πλατυφύλλων. Από την περαιτέρω ανάλυση προκύπτει επίσης ότι από τα δάση που ανήκουν στην κατηγορία των κωνοφόρων, τα δάση της Χαλεπίου Πεύκης (*Pinus halepensis*) και της Τραχείας Πεύκης (*Pinus brutia*) που έχουν σημαντική εξάπλωση σε όλη σχεδόν την Ελληνική επικράτεια, περιλαμβανομένου και του ιδιαίτερα ευαίσθητου νησιωτικού χώρου, κατέχουν την πρώτη θέση από πλευράς δυσκολίας αντιμετώπισης των πυρκαγιών σε αυτά³.

Χαρακτηριστικό αυτών των δασών είναι ότι συγκροτούν αραιές σχετικώς συστάδες με αποτέλεσμα να ενθαρρύνεται η ανάπτυξη πλούσιας υποβλάστησης από θαμνώδη, ημιθαμνώδη και ποώδη φυτά. Η συσσώρευση αυτή της βιομάζας στον υπόροφο, διευκολύνει την πυρκαγιά να περάσει από το έδαφος στη κόμη των δένδρων και να ακολουθήσει επικόρυφη πορεία (πυρκαγιές κόμης), η οποία δύσκολα ελέγχεται.

Στα δάση αυτά η διαθέσιμη για τα φυτά υγρασία (αποθηκευμένη στο έδαφος κατά τη χειμερινή περίοδο) είναι γενικώς περιορισμένη σε ποσότητα και εξαντλείται στο σύνολο της, πριν τα μέσα της ανοίξεως, με αποτέλεσμα να επέρχεται η απόλυτη ξήρανση του εδάφους και η μεγάλη πτώση της υγρασίας μέσα στο δάσος πριν την αισθητή άνοδο της θερμοκρασίας. Το γεγονός αυτό προκαλεί πτώση της περιεκτικότητας της υγρασίας στους χλωρούς ιστούς των φυτών του δάσους αυξάνοντας την ευφλεκτότητά τους και συνήθως πρόωμη ξήρανση της παρεδάφιας βλάστησης (ποώδους, αγρωστώδους) του δάσους, μετατρέποντας την, σε εξαιρετικά εύφλεκτη φυτική ύλη.

Με τις υψηλές θερμοκρασίες και την παρατεταμένη ανομβρία που θα επικρατήσουν στη συνέχεια κατά την διάρκεια των θερινών μηνών, θα προκληθεί ακόμα μεγαλύτερη περαιτέρω πτώση της περιεκτικότητας της υγρασίας των φυτών στο δάσος, η οποία σε συνδυασμό με τους ανέμους που πνέουν (περιοδικά) με υψηλή ένταση, θα δημιουργήσουν ιδανικές συνθήκες για την ανάπτυξη πυρκαγιών.

Δασοπονικά είδη όπως η Χαλέπιος Πεύκη και η Τραχεία Πεύκη που περιέχουν ρετσίνοι στους ιστούς των, το οποίο και εκκρίνουν στον εξωτερικό τους φλοιό, θεωρούνται πολύ εύφλεκτα. Πλην όμως, ο βασικός λόγος που καίγονται με μεγάλη ταχύτητα και ένταση τα δάση Χαλεπίου και Τραχείας Πεύκης κατά την διάρκεια των καλοκαιρινών μηνών, δεν είναι το ρετσίνο, αλλά η πολύ εύφλεκτη υποβλάστηση που υπάρχει στον υπόροφο τους, η ευφλεκτότητα της οποίας αυξάνεται, κάτω από συνθήκες παρατεταμένης ξηρασίας και υψηλών θερμοκρασιών.

Οστόσο και τα δύο είδη είναι προσαρμοσμένα στις δασικές πυρκαγιές γιατί έχουν μηχανισμούς αναγέννησής τους ύστερα από μια πυρκαγιά και μάλιστα επωφελοόμενα από τις ευνοϊκές συνθήκες που δημιουργούνται μετά την πυρκαγιά επεκτείνουν την επικράτεια τους.

Ο ρυθμός όμως καταστροφής από πυρκαγιές αυτών των δασών στη χώρα μας σε πολλές περιοχές έφθασε σε ποσοστά που ξεπερνούν τις δυνατότητες της φύσης για φυσική αναγέννηση γιατί σε πολλές περιπτώσεις καίγονται για δεύτερη φορά πριν τα δένδρα φθάσουν σε ηλικία παραγωγής

3 Λ. Λιάκος. Οικολογικές διαστάσεις δασικών πυρκαγιών. Επιστημ Επετηρίδα Λιβαδοπονικής Εταιρείας, δημοσίευση Νο 3 Θεσσαλονίκη 1996

σπόρου (δεκαπενταετία). Αυτό έχει σαν αποτέλεσμα την αποσταθεροποίηση και υποβάθμιση τους σε άλλες απλούστερες μορφές (θαμνώνες ή φρυγανότοπους) όταν οι πυρκαγιές είναι επαναλαμβανόμενες σε μικρά σχετικά διαστήματα στον αυτό τόπο.

Στο σημείο αυτό κρίνεται απαραίτητο να αναφερθεί ότι τα οικοσυστήματα που αναπτύσσονται σε ξηροθερμικές συνθήκες περιβάλλοντος όπως για παράδειγμα τα μεσογειακού τύπου οικοσυστήματα η ανακύκλωση της οργανικής φυτικής ύλης μέσω της αποσύνθεσης συντελείται αργά και χρειάζεται τη δράση της φωτιάς.

Στα οικοσυστήματα αυτά η φωτιά επανέρχεται ως οικολογικός παράγοντας για να συμβάλει στη διάσπαση της συσσωρευμένης οργανικής ύλης στα ανόργανα θρεπτικά συστατικά της, λόγω του ότι η έλλειψη υγρασίας περιορίζει την αποσύνθεση (σήψη) και την ανακύκλωση των οργανικών υλικών που συσσωρεύεται στην επιφάνεια του εδάφους, όπως το φυλλόστρωμα, τα κατακείμενα νεκρά κλαδιά, κλπ.

Η συχνή επανεμφάνιση της φωτιάς σε αυτά τα δασικά οικοσυστήματα έχει ως αποτέλεσμα την μικρή συσσώρευση οργανικής ύλης και οι συστάδες των δένδρων που αναπτύσσονται μετά την πυρκαγιά έχουν ομήλικες μορφές, δηλαδή έχουν την ίδια ηλικία και διάπλαση κατά θέσεις.

Με βάση τις ανωτέρω διαπιστώσεις προκύπτει ότι οι πυρκαγιές ως οικολογικός παράγοντας των χερσαίων οικοσυστημάτων της χώρας μας είναι μια φυσική δύναμη που επηρεάζει ανθρώπους, βλάστηση και ζωικούς οργανισμούς.

Οι δασικές πυρκαγιές δύνανται να προκαλέσουν τραυματισμούς και απώλειες ανθρώπινων ζώων, απώλειες στις περιουσίες των πολιτών, άμεσες και έμμεσες απώλειες στον πρωτογενή τομέα (δασικά προϊόντα, γεωργία, κτηνοτροφία), καταστροφές σε υποδομές (δίκτυα ηλεκτρισμού, τηλεπικοινωνιών κλπ.), καθώς και συνέπειες στη δασική αναψυχή και τον τουρισμό εν γένει.

Οι πυρκαγιές μπορεί να συμβάλουν θετικά στην φυσική ανανέωση και αύξηση της βιοποικιλότητας των δασικών οικοσυστημάτων μας και αρνητικά προκαλώντας την αποσταθεροποίηση και υποβάθμιση τους σε άλλες απλούστερες μορφές (θαμνώνες, φρυγανότοπους, κλπ), ή ακόμα και την πλήρη κατάρρευση τους, όταν οι πυρκαγιές είναι επαναλαμβανόμενες σε μικρά σχετικά χρονικά διαστήματα στον αυτό τόπο.

Είναι συνεπώς εύλογη η ανησυχία που υπάρχει και η σημασία που δίνεται στη διαχείριση του προβλήματος των δασικών πυρκαγιών, με δεδομένο ότι έχουν δυσμενείς επιπτώσεις στις ανθρώπινες δραστηριότητες και συμβάλουν στη δημιουργία καταστροφικών πλημμυρών με ταυτόχρονη παράσυρση των ορεινών εδαφών προκαλώντας σταδιακή ερημοποίηση των πληγέντων περιοχών. Τέλος, διευκρινίζεται ότι στη ζώνη μίξεως δασών –πόλεων εκεί δηλαδή που ο οικιστικός ιστός έχει μεγάλη εγγύτητα ή επεκτείνεται εντός δασών και εν γένει δασικών εκτάσεων, όπως επίσης και σε μεμονωμένα κτίρια πλησίον ή εντός δασών και εν γένει δασικών εκτάσεων, η προστασία των κτιρίων καθώς και των πάσης φύσεως υποδομών από επερχόμενη πυρκαγιά προσδιορίζεται κατά κύριο λόγο από την εγγύτητα τους στην πυρκαγιά. Δηλαδή ποσό κοντά δύνανται να έρθουν οι φλόγες και τα παραγόμενα θερμικά φορτία μιας δασικής πυρκαγιάς (η διάδοση της θερμότητας γίνεται με αγωγή, με μεταφορά και με ακτινοβολία) με επιμέρους δομικά υλικά ενός κτιρίου ή μιας υποδομής προκαλώντας την ανάφλεξη τους.

Η διάδοση μιας πυρκαγιάς αποτελεί μια διαδικασία που εξελίσσεται και εξαπλώνεται στο χώρο, μόνον όταν οι απαιτήσεις για καύση ικανοποιούνται, δηλαδή όταν συνυπάρχουν οι τρεις παράγοντες: καύσιμα, οξυγόνο και θερμότητα. Εάν ένας από τους τρεις παράγοντες παύει να υπάρχει, η πυρκαγιά σταμάτα και διακόπτεται η εξέλιξη της.

Είναι συνεπώς προφανές ότι μια δασική πυρκαγιά εξαπλώνεται σε κτίρια, όταν ικανοποιούνται οι απαιτήσεις σε δυναμικά διαθέσιμα καύσιμα και θερμικά φορτία τα οποία, παρουσία οξυγόνου, πληρούν τις προϋποθέσεις για ανάφλεξη και συνέχιση της καύσης.

Στα δυναμικά διαθέσιμα καύσιμα που θα επιτρέψουν σε μια δασική πυρκαγιά να εξελιχθεί και σε δομημένο περιβάλλον, περιλαμβάνονται εκτός από τα καύσιμα φυτικής προέλευσης και τα επιμέρους δομικά υλικά ενός κτιρίου, συμπεριλαμβανόμενων και γειτονικών υλικών προς το κτίριο, μη φυτικής προέλευσης, η αναφλεξιμότητα των οποίων σε συνδυασμό με την έκθεσή τους σε θερμότητα προκαλούμενη από επερχόμενη πυρκαγιά, θα εξασφαλίσει ή θα διακόψει την συνέχειά της.

Συνεπώς οι ενδεχόμενες απώλειες σε κτίρια και υποδομές που οφείλονται σε δασικές πυρκαγιές συνδέονται κατά κύριο λόγο με την απόσταση τους από το φλεγόμενο μέτωπο της πυρκαγιάς που παράγει μια ροή θερμότητας η οποία επαρκεί ή δεν επαρκεί για να προκαλέσει ανάφλεξη σε δομικά υλικά ενός κτιρίου ή μιας υποδομής.

1- Εισαγωγή.

1.1 Ιστορικό σύνταξης προηγούμενων εκδόσεων.

Σε εφαρμογή του άρθρου 17 του ν.3013/2002, που ρυθμίζονται τα σχετικά με την κατάρτιση των σχεδίων Πολιτικής Προστασίας και τους υπόχρεους, προς τούτο, αρμόδιους κεντρικούς και περιφερειακούς φορείς και οργανισμούς κοινής ωφέλειας, εκδόθηκε η Υπουργική Απόφαση 1299/07.04.2003 «Έγκριση του από 07.04.2003 Γενικού Σχεδίου Πολιτικής Προστασίας με τη συνθηματική λέξη ΞΕΝΟΚΡΑΤΗΣ» (Φ.Ε.Κ. 423Β'/10.04.2003).

Σύμφωνα με την ανωτέρω Υπουργική Απόφαση (σελ 5822, και Προσθήκη 2 στο Παράρτημα Α σελ 5835), οι Δήμοι της χώρας συντάσσουν μνημόνια ενεργειών για την αντιμετώπιση κινδύνων από φυσικές, τεχνολογικές και λοιπές καταστροφές. Επιπλέον, στο άρθρο 63 του ν.3852/2010, αναφέρεται ότι στις αρμοδιότητες της Εκτελεστικής Επιτροπής του Δήμου είναι να εισηγείται τα σχέδια αντιμετώπισης εκτάκτων αναγκών και φυσικών καταστροφών, σε εναρμόνιση με τα αντίστοιχα σχέδια της Περιφέρειας και του Υπουργείου Προστασίας του Πολίτη.

Το έτος 2010 η Δ/ση Σχεδιασμού και Αντιμετώπισης Εκτάκτων Αναγκών της Γ.Γ.Π.Π. σε συνεργασία με όλους τους εμπλεκόμενους φορείς, στο πλαίσιο εφαρμογής της Υ.Α. 1299/07.04.2003 έγκρισης Υπουργού ΕΣ.Δ.Δ.Α. του Γενικού Σχεδίου Πολιτικής Προστασίας «Ξενοκράτης» (Φ.Ε.Κ. 423 τ. Β') και του άρθρου 11 του Π.Δ. 151/2004 (Φ.Ε.Κ. 107Α'/2004), εξέδωσε το Γενικό Σχέδιο Αντιμετώπισης Εκτάκτων Αναγκών εξαιτίας Δασικών Πυρκαγιών, το οποίο στάλθηκε σε όλους τους εμπλεκόμενους φορείς με το 4044/7-6-2010 έγγραφο της Γ.Γ.Π.Π., για την εφαρμογή του κατά το μέρος που τους αφορά και εμπλέκονται.

Τα έτη 2011, 2013 και 2019 η Γενική Γραμματεία Πολιτικής Προστασίας λαμβάνοντας υπόψη επελθούσες διοικητικές και οργανωτικές αλλαγές, έκρινε αναγκαία την επικαιροποίηση και αναθεώρηση του ανωτέρω σχεδίου και προχώρησε αντίστοιχα στην 2η, 3η, και 4η έκδοση του Γενικού Σχεδίου Αντιμετώπισης Εκτάκτων Αναγκών εξαιτίας Δασικών Πυρκαγιών με την κωδική ονομασία «ΙΟΛΑΟΣ».

Το έτος 2023, η Δ/ση Σχεδιασμού Αντιμετώπισης Εκτάκτων Αναγκών της Γ.Γ.Π.Π., έχοντας υπόψη ότι από τη 4η έκδοση του σχεδίου επήλθαν εκ νέου διοικητικές και οργανωτικές αλλαγές οι οποίες αφορούσαν κατά κύριο λόγο φορείς της κεντρικής διοίκησης (μετονομασία υπουργείων, αλλαγές υπαγωγής φορέων, κλπ.), έκρινε αναγκαία την επικαιροποίηση και αναθεώρηση του ανωτέρω σχεδίου. Στο πλαίσιο αυτό η Δ/ση Σχεδιασμού Αντιμετώπισης Εκτάκτων Αναγκών της Γ.Γ.Π.Π. προχώρησε στην 5η έκδοση του Γενικού Σχεδίου Αντιμετώπισης Εκτάκτων Αναγκών εξαιτίας Δασικών Πυρκαγιών με την κωδική ονομασία «ΙΟΛΑΟΣ 2», (αρ. πρωτ.: Α1309/ 28.04.2023, ΑΔΑ: ΡΣΛΘ46ΝΠΙΘ-ΝΛ5).

1.2 Χαρακτηρισμός βαθμού ασφαλείας.

ΑΔΙΑΒΑΘΜΗΤΟ.

1.3 Πίνακας Διανομής.

Παρατίθεται στο Παράρτημα Μ', του παρόντος.

1.4 Έναρξη ισχύος και εξουσιοδότηση εφαρμογής του Σχεδίου.

Το παρόν Σχέδιο Αντιμετώπισης Εκτάκτων Αναγκών Εξαιτίας Δασικών Πυρκαγιών του Δήμου Φιλοθέης - Ψυχικού, υποβλήθηκε από το Γραφείο Πολιτικής Προστασίας του Δήμου Φιλοθέης - Ψυχικού, την 2025, (αρ. πρωτ. /2025), στην Δημοτική Επιτροπή του Δήμου Φιλοθέης – Ψυχικού. Η Δημοτική Επιτροπή του Δήμου Φιλοθέης - Ψυχικού, εισηγήθηκε την 2025, με την αρ. /2025 απόφασή της, το παρόν σχέδιο στο Δημοτικό Συμβούλιο, το οποίο και ενέκρινε το παρόν Σχέδιο Αντιμετώπισης Εκτάκτων Αναγκών Εξαιτίας Δασικών Πυρκαγιών του Δήμου Φιλοθέης – Ψυχικού, στην συνεδρίαση του Δημοτικού Συμβουλίου της 2025, (αρ. απ. /..... /2025, ΑΔΑ:).

Η ημερομηνία έναρξης ισχύος του παρόντος Σχεδίου Αντιμετώπισης Εκτάκτων Αναγκών Εξαιτίας Δασικών Πυρκαγιών του Δήμου Φιλοθέης - Ψυχικού, ορίζεται η 2025.

Το παρόν Σχέδιο συντάχθηκε σύμφωνα με τις οδηγίες σχεδίασης της Γ.Γ.Π.Π., όπως αυτές αναφέρονται αναλυτικά στο Γενικό Σχέδιο Αντιμετώπισης Εκτάκτων Αναγκών Εξαιτίας Δασικών

Πυρκαγιών με την κωδική ονομασία «ΙΟΛΑΟΣ 2» της Γ.Γ.Π.Π., το οποίο διαβίβασε με υπ' αριθ. Α1309/ 28.04.2023, ΑΔΑ: ΡΣΛΘ46ΝΠΙΘ-ΝΛ5) έγγραφό της.

1.5 Οδηγίες για την ενεργοποίηση και εφαρμογή του Σχεδίου.

Το Πυροσβεστικό Σώμα έχει την ευθύνη και τον επιχειρησιακό σχεδιασμό της καταστολής των πυρκαγιών και την παροχή συνδρομής για τη διάσωση των ατόμων και υλικών αγαθών, που απειλούνται από αυτές (άρθρο 74, ν.4662/2020 όπως ισχύει).

Ως «επιχειρησιακός σχεδιασμός» νοείται η οργάνωση, η διαχείριση και ο συντονισμός όλων των εμπλεκόμενων δυνάμεων και μέσων πυρόσβεσης και διάσωσης, συμπεριλαμβανομένου και του εξοπλισμού αυτών. Ο «επιχειρησιακός σχεδιασμός» περιλαμβάνει ενέργειες που εξασφαλίζουν τον έγκαιρο εντοπισμό, την αναγγελία και επέμβαση, ώστε να επιτυγχάνεται η άμεση και αποτελεσματική αντιμετώπιση των πυρκαγιών και των κινδύνων που απορρέουν από αυτές (άρθρο 74 ν.4662/2020).

Ειδικότερα, οι δράσεις που αφορούν στην αντιμετώπιση δασικών πυρκαγιών (έλεγχος και καταστολή δασικής πυρκαγιάς) πραγματοποιούνται καταρχήν σε τοπικό επίπεδο από τις κατά τόπους αρμόδιες υπηρεσίες του Πυροσβεστικού Σώματος και σύμφωνα με τα επιχειρησιακά σχέδια αυτών. Το έργο αυτό δύναται να υποστηρίζεται και από άλλους φορείς Πολιτικής Προστασίας, όπως προβλέπεται στην Κ.Υ.Α.12030/Φ109.1/1999. Η συνδρομή των λοιπών επιχειρησιακά εμπλεκόμενων φορέων στο έργο του Π.Σ., πραγματοποιείται κατόπιν σχετικού αιτήματος του επικεφαλής Αξιωματικού των επιχειρήσεων καταστολής.

Τα μέσα των φορέων τα οποία διατίθενται για την υποστήριξη του έργου του Π.Σ. για τον έλεγχο και την καταστολή των δασικών πυρκαγιών (υδροφόρες, μηχανήματα, κλπ) κατόπιν σχετικού αιτήματος του Π.Σ., εντάσσονται επιχειρησιακά υπό τον επικεφαλής Αξιωματικό των επιχειρήσεων καταστολής, ο οποίος έχει και την ευθύνη αξιοποίησής τους σε τοπικό επίπεδο (άρθρο 1 παρ. 3 της Κ.Υ.Α.12030/Φ109.1/1999).

Ο συντονισμός της διάθεσης των μέσων του Δήμου Φιλοθέης - Ψυχικού, για την υποστήριξη του έργου του Π.Σ. για τον έλεγχο και την καταστολή των δασικών πυρκαγιών, αποτελεί αρμοδιότητα του Δημάρχου Φιλοθέης - Ψυχικού, στο πλαίσιο εφαρμογής του ν.3013/2002 όπως ισχύει, της Υ.Α. 1299/07.04.2003 (ΞΕΝΟΚΡΑΤΗΣ), του ν.3852/2010 όπως ισχύει και του ν.4662/2020 όπως ισχύει.

Το παρόν σχέδιο ενεργοποιείται και εφαρμόζεται σε καθημερινή βάση κατά τη διάρκεια της αντιπυρικής περιόδου (ή όταν αυτό απαιτείται εκτός της αντιπυρικής περιόδου) για την λήψη μέτρων και την υλοποίηση δράσεων:

- αυξημένης ετοιμότητας εν όψει επαπειλούμενου κινδύνου για την εκδήλωση δασικών πυρκαγιών,
- υποστήριξης του πυροσβεστικού σώματος στο έργο της καταστολής δασικών πυρκαγιών,
- αντιμετώπισης εκτάκτων αναγκών και διαχείρισης των συνεπειών λόγω δασικών πυρκαγιών.

Το παρόν σχέδιο Αντιμετώπισης Εκτάκτων Αναγκών Εξαιτίας Δασικών Πυρκαγιών του Δήμου Φιλοθέης - Ψυχικού, δεν αποτελεί επιχειρησιακό σχέδιο του Πυροσβεστικού Σώματος για την αναγγελία, τον έλεγχο και την καταστολή δασικών πυρκαγιών, αλλά σκοπός του είναι η συντονισμένη απόκριση όλων των εμπλεκόμενων φορέων Πολιτικής Προστασίας σε τοπικό επίπεδο:

α) για την υποστήριξη του έργου του Πυροσβεστικού Σώματος στην καταστολή δασικών πυρκαγιών, ο οποίος διενεργείται με βάση τον επιχειρησιακό του σχεδιασμό και
β) για την αποτελεσματική αντιμετώπιση εκτάκτων αναγκών και την άμεση/βραχεία διαχείριση των συνεπειών τους.

Διευκρινίζεται ότι η έκδοση απόφασης κήρυξης της περιοχής σε κατάσταση έκτακτης ανάγκης Πολιτικής Προστασίας δεν αποτελεί προϋπόθεση ενεργοποίησης και εφαρμογής του παρόντος σχεδίου.

Ως συντονισμός στο παρόν Σχέδιο Αντιμετώπισης Εκτάκτων Αναγκών Εξαιτίας Δασικών Πυρκαγιών του Δήμου Φιλοθέης - Ψυχικού, νοείται η οργάνωση και διατήρηση της συνεργασίας μεταξύ των διαφόρων οργανικών μονάδων του Δήμου Φιλοθέης - Ψυχικού, καθώς και μεταξύ φορέων ή υπηρεσιών ή άλλου εμπλεκόμενου δυναμικού και μέσων Πολιτικής Προστασίας σε τοπικό επίπεδο για την εξασφάλιση ενιαίας και συγχρονισμένης δράσης.

Επισημαίνεται ότι το θεσμικό πλαίσιο αποτελεί τη βάση για την υλοποίηση σειράς δράσεων οι οποίες δύναται να διαφοροποιούνται σε κάθε συμβάν, ανάλογα με τις απαιτήσεις διαχείρισης του καταστροφικού φαινομένου, από τους εμπλεκόμενους φορείς και δεν είναι περιοριστικό όσον αφορά το εύρος των δράσεων αυτών, είτε για την υποστήριξη του έργου της καταστολής των δασικών πυρκαγιών, που αποτελεί ευθύνη του Πυροσβεστικού Σώματος, είτε για την αντιμετώπιση εκτάκτων αναγκών και την άμεση/βραχεία διαχείριση των συνεπειών από την εκδήλωση δασικών πυρκαγιών.

2.Σκοπός / Στόχοι / Ανάλυση κινδύνου / Ιδέα Επιχειρήσεων.

2.1 Σκοπός.

Με το Σχέδιο Αντιμετώπισης Εκτάκτων Αναγκών Εξαιτίας Δασικών Πυρκαγιών του Δήμου Φιλοθέης - Ψυχικού, επιδιώκεται η άμεση και συντονισμένη απόκριση των εμπλεκόμενων Φορέων σε τοπικό επίπεδο :

- Για την υποστήριξη του έργου του Πυροσβεστικού Σώματος στην καταστολή των δασικών πυρκαγιών.
- Για την αποτελεσματική αντιμετώπιση εκτάκτων αναγκών εξαιτίας δασικών πυρκαγιών και την άμεση διαχείριση των συνεπειών τους, δράσεις που αποβλέπουν στην προστασία της ζωής, της υγείας και της περιουσίας των πολιτών, καθώς και στην προστασία του φυσικού περιβάλλοντος, των πλουτοπαραγωγικών πηγών και των υποδομών του Δήμου Φιλοθέης - Ψυχικού
- Προϋπόθεση για την επίτευξη του σκοπού αυτού είναι η συνέργεια, η συνεργασία και η διαλειτουργικότητα των εμπλεκόμενων Φορέων σε τοπικό επίπεδο.

2.2 Αντικειμενικοί Στόχοι.

- Προσδιορισμός ρόλων και αρμοδιοτήτων όλων των εμπλεκόμενων Φορέων σε Τοπικό επίπεδο και σε όλες τις φάσεις κινητοποίησης του συστήματος Πολιτικής Προστασίας.
- Συντονισμένη δράση των εμπλεκόμενων εκ της αποστολής τους Φορέων σε τοπικό επίπεδο στην υποστήριξη του έργου της καταστολής των δασικών πυρκαγιών που αποτελεί ευθύνη του Πυροσβεστικού Σώματος, συμπεριλαμβανομένης και της αναγγελίας για την έγκαιρη κινητοποίηση του μηχανισμού με στόχο τον έλεγχο των επεισοδίων δασικών πυρκαγιών σε αρχικό στάδιο.
- Συντονισμένη δράση των εμπλεκόμενων Φορέων σε τοπικό επίπεδο στην αντιμετώπιση εκτάκτων αναγκών εξαιτίας δασικών πυρκαγιών και στην άμεση/βραχεία διαχείριση των συνεπειών τους.

2.3 Ανάλυση Κινδύνου – Κατάσταση – Παραδοχές – Προϋποθέσεις- Παράμετροι Σχεδιασμού.

2.3.1 Ανάλυση Κινδύνου.

Οι ιδιαίτερα επικίνδυνες περιοχές της χώρας για την εκδήλωση πυρκαγιών σε δάση και δασικές εκτάσεις αναφέρονται στο Π.Δ. 575/1980 (Φ.Ε.Κ. 157Α'/09.07.1980), το οποίο εκδόθηκε κατ' εφαρμογή του αρθ. 25 του ν.998/1979 (Φ.Ε.Κ. 289Α'/29.12.1979) και απεικονίζονται στον χάρτη 2, του παρόντος.

Με βάση τα άρθρα 23 & 25 του ν.998/1979 προκύπτει η υποχρέωση (για τους Φορείς, που αναφέρονται για δράσεις που προσδιορίζονται στην Κ.Υ.Α. 12030Φ.109.1/1999 για την αντιμετώπιση των δασικών πυρκαγιών) ανάπτυξης μηχανισμού και υποχρεωτικής λήψης μέτρων έτσι ώστε να υπάρχει άμεσος έλεγχος των δασικών πυρκαγιών που ενδέχεται να εκδηλωθούν από 1ης Μαΐου μέχρι 31ης Οκτωβρίου. Η περίοδος αυτή προσδιορίζεται ως αντιπυρική περίοδος (αρθ. 1, Κ.Υ.Α. 12030Φ.109.1/1999).

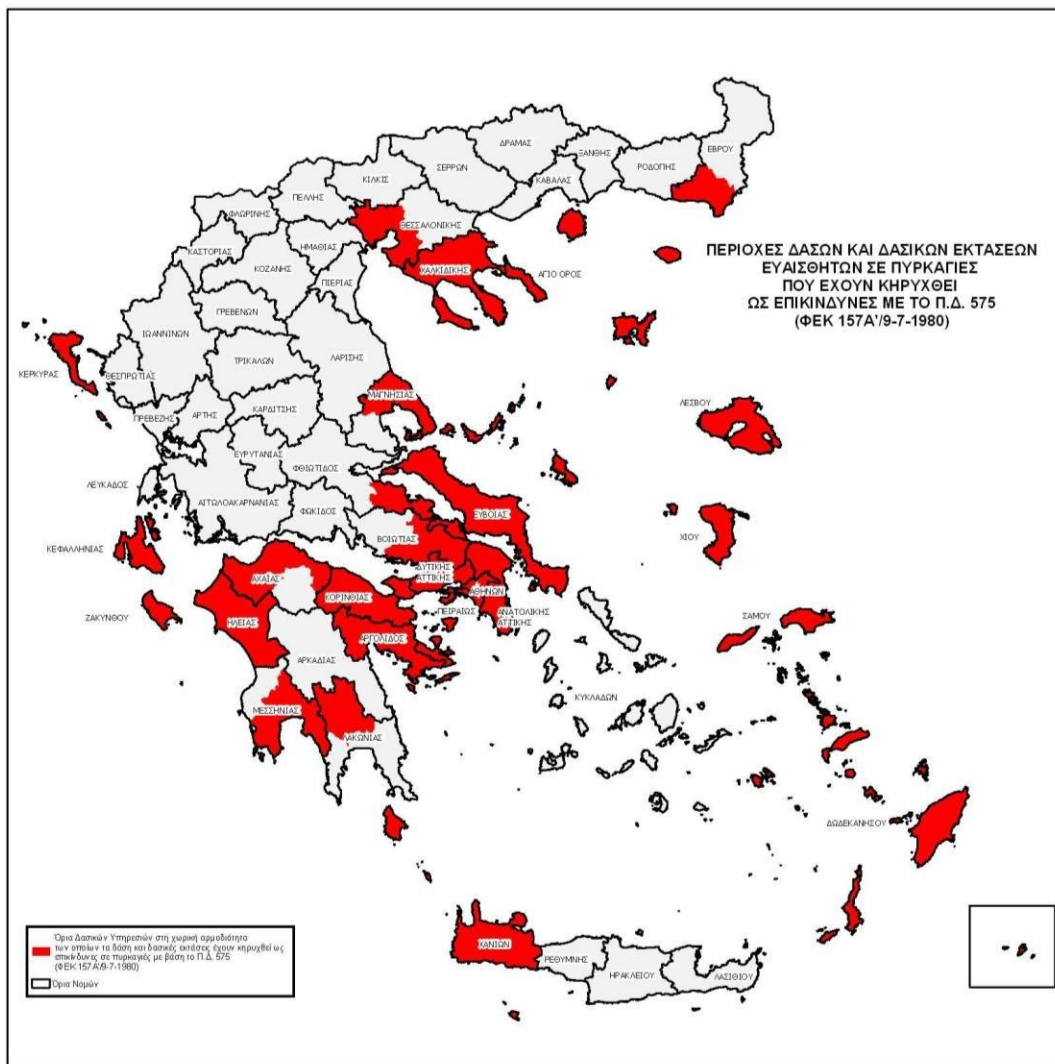

ΠΡΟΕΔΡΙΚΟΝ ΔΙΑΤΑΓΜΑ ΥΠ' ΑΡΙΘ. 575 (ΦΕΚ 157Α/9-7-1980)
 "Περί κηρύξεως ιδιαίτερως ευαίσθητων εις πυρκαγιάς περιοχών δασών και δασικών εκτάσεων ως επικινδύνων."

...
 Κηρύσσονται, κατά το άρθρον 25 του Ν.998/79 ως επικινδύνου περιοχαι δασών και δασικών εκτάσεων της Χώρας αι εμπιπτουσαι εις την τοπικην αρμοδιότητα των ως εφετα δασικών υπηρεσιών:

- α) Διευθύνσεις Δασών Κεφαλληνίας, Ζακύνθου, Κερκύρας, Λέσβου, Σάμου, Χανίων και Χίου.
- β) Δασορχεία Αλεξανδρουπόλεως, Αρναίας, Πολυγύρου, Κασσανδρας, Θάσου, Θεσσαλονίκης, Σκοπέλου, Βόλου, Αιταλάντης, Ισπαιάς, Λίμνης, Χαλκιδος, Θηβών, Πάρνηθος, Πεντέλης, Καπανδριτίου, Λαυρίου, Αιγάλεω, Παραιώσ, Ρόδου, Κω, Μεγάρων, Πόρου, Κορινθού, Ξυλοκαστρου, Αιγίου, Πατρών, Αμαλιάδος, Πύργου, Ολυμπίας, Καλαματίας, Σπάρτης και Κρανιδίου.

Χάρτης 2. Οι ιδιαίτερα επικίνδυνες περιοχές της χώρας για την εκδήλωση πυρκαγιών σε δάση και δασικές εκτάσεις.

Με βάση το Π.Δ. 575/1980, ο Δήμος Φιλοθέης - Ψυχικού ανήκει στις ιδιαίτερα επικίνδυνες περιοχές της χώρας για την εκδήλωση πυρκαγιών σε δάση και δασικές εκτάσεις.

2.3.2 Ημερήσιος Χάρτης Πρόβλεψης Κινδύνου Πυρκαγιάς.

Σύμφωνα με το άρθρο 30 του ν.4964/2022 (Φ.Ε.Κ. 150Α/2022) η Γενική Γραμματεία Πολιτικής Προστασίας του Υπουργείου Κλιματικής Κρίσης και Πολιτικής Προστασίας ορίζεται ως αρμόδια αρχή έκδοσης Ημερήσιου Χάρτη Πρόβλεψης Κινδύνου Πυρκαγιάς, καθ' όλη τη διάρκεια της αντιπυρικής περιόδου, εκάστου έτους.

Με απόφαση του Γενικού Γραμματέα Πολιτικής Προστασίας συστήνεται, κατ' έτος, Ομάδα Έκδοσης Ημερήσιου Χάρτη Πρόβλεψης Κινδύνου Πυρκαγιάς, η οποία απαρτίζεται από ειδικούς επιστήμονες, δασολόγους και μετεωρολόγους. Με την ίδια απόφαση ρυθμίζονται τα ειδικότερα θέματα συγκρότησης της Ομάδας κατ' έτος, του ορισμού των μελών της, του έργου και των αρμοδιοτήτων της.

Θέματα που αφορούν στις κατηγορίες κινδύνου, τις διαδικασίες έκδοσης και αποστολής του Ημερήσιου Χάρτη Πρόβλεψης Κινδύνου Πυρκαγιάς στους εμπλεκόμενους φορείς, την ενημέρωση των πολιτών, καθώς και κάθε άλλη αναγκαία λεπτομέρεια, ρυθμίζονται με απόφαση του Γενικού Γραμματέα Πολιτικής Προστασίας.

Στο πλαίσιο υποστήριξης της Διοίκησης και ενημέρωσης των πολιτών, με στόχο την αποτελεσματικότερη αντιμετώπιση των δασικών πυρκαγιών και σε εφαρμογή του Γενικού Σχεδίου Πολιτικής Προστασίας με τη συνθηματική λέξη "Ξενοκράτης", καθώς και του εγκεκριμένου "Γενικού Σχεδίου Αντιμετώπισης Εκτάκτων Αναγκών εξαιτίας δασικών πυρκαγιών" (όπως έχει ενημερωθεί και ισχύει), συντάσσεται και εκδίδεται κατά τη διάρκεια της αντιπυρικής περιόδου Ημερήσιος Χάρτης Πρόβλεψης Κινδύνου Πυρκαγιών με ευθύνη της Διεύθυνσης Σχεδιασμού και Αντιμετώπισης Εκτάκτων Αναγκών της Γενικής Γραμματείας Πολιτικής Προστασίας.

Τονίζεται ότι ο Ημερήσιος Χάρτης Πρόβλεψης Κινδύνου Πυρκαγιάς δεν πρέπει να συγχέεται με την ανάλυση κινδύνου, η οποία προσδιορίζεται στην παράγραφο 2.3.1, του παρόντος.

Ο Χάρτης Πρόβλεψης Κινδύνου Πυρκαγιάς⁴ έχει ως κύριο στόχο να ενημερώσει τους φορείς που εμπλέκονται στην αντιμετώπιση των δασικών πυρκαγιών, για τις περιοχές που το επόμενο 24-ωρο είναι μεγάλη η επικινδυνότητα εκδήλωσης και εξάπλωσης δασικών πυρκαγιών και σε καμία περίπτωση δεν προβλέπει τη συμπεριφορά μιας πυρκαγιάς που εξελίσσεται σε πραγματικό χρόνο

Ο ανωτέρω χάρτης, αποτελεί αναπόσπαστο μέρος του σχεδιασμού αντιμετώπισης των δασικών πυρκαγιών, που συμβάλει αποτελεσματικά στην προληπτική οργάνωση και το συντονισμό για την ετοιμότητα των εμπλεκόμενων φορέων καθώς και στην ευαισθητοποίηση των πολιτών για την αποτροπή έναρξης δασικών πυρκαγιών από αμέλεια.

Η σύνταξη του Ημερήσιου Χάρτη Πρόβλεψης Κινδύνου Πυρκαγιάς γίνεται από την ομάδα έκδοσης του Χάρτη Πρόβλεψης Κινδύνου Πυρκαγιάς, η οποία απαρτίζεται από επιστήμονες με ειδικές γνώσεις (Δασολόγους και Μετεωρολόγους) της Δ/σης Σχεδιασμού και Αντιμετώπισης Εκτάκτων Αναγκών της Γ.Γ.Π.Π. και της Γενικής Διεύθυνσης Δασών και Δασικού Περιβάλλοντος, του Υπουργείου Περιβάλλοντος και Ενέργειας, όπως ισχύει.

Ο Ημερήσιος Χάρτης Πρόβλεψης Κινδύνου Πυρκαγιάς της Γενικής Γραμματείας Πολιτικής Προστασίας, εκδίδεται από 1 Ιουνίου έως 31 Οκτωβρίου εκάστου έτους. Η εκπόνηση του Χάρτη ολοκληρώνεται μέχρι την 12:30 της προηγούμενης ημέρας από την ημέρα για την οποία αυτός ισχύει. Δηλαδή, ο Ημερήσιος Χάρτης Πρόβλεψης Κινδύνου Πυρκαγιάς ισχύει για την επόμενη ημέρα από την ημέρα έκδοσής του.

Το ελάχιστο γεωγραφικό διαμέρισμα στο οποίο εκτιμάται ο κίνδυνος στον Ημερήσιο Χάρτη Πρόβλεψης Κινδύνου Πυρκαγιάς είναι τα διοικητικά όρια των Δασαρχείων της χώρας, δεδομένου ότι συνδέονται με τα δασικά συμπλέγματα της Χώρας. Η παρουσίαση των στοιχείων σε μορφή χάρτη, έχει σαν σκοπό τη συγκριτική αξιολόγηση των διαφόρων περιοχών που απεικονίζονται.

Για την καλύτερη αξιοποίηση του Χάρτη Πρόβλεψης Κινδύνου Πυρκαγιάς, η Δ/ση Σχεδιασμού & Αντιμετώπισης Εκτάκτων Αναγκών της Γ.Γ.Π.Π., έχει αποτυπώσει χαρτογραφικά τα όρια των Δασικών Υπηρεσιών σε αντιπαραβολή με τα διοικητικά όρια των Καλλικρατικών Δήμων, σε επίπεδο Περιφέρειας (3389/20.06.2013 έγγραφο Γ.Γ.Π.Π.).

Ειδικότερα για τον Δήμο Φιλοθέης - Ψυχικού, παρατίθεται στη συνέχεια ο Χάρτης της Περιφέρειας Αττικής, με χαρτογραφική αποτύπωση των ορίων των Δασικών Υπηρεσιών σε αντιπαραβολή με τα διοικητικά όρια των Καλλικρατικών Δήμων (Χάρτης 3).

(Η χαρτογραφική αποτύπωση των ορίων των Δασικών Υπηρεσιών σε αντιπαραβολή με τα διοικητικά όρια των Καλλικρατικών Δήμων, ανά Περιφέρεια, δίνονται στο Παράρτημα Γ' του Γενικού Σχεδίου Αντιμετώπισης Εκτάκτων Αναγκών Εξ Αιτίας Δασικών Πυρκαγιών «ΙΟΛΑΟΣ 2» (5η Έκδοση 2023),

4 Ο Χάρτης Πρόβλεψης Κινδύνου Πυρκαγιάς, δεν πρέπει να συγχέεται με τη χαρτογράφηση κινδύνου η οποία προσδιορίζεται στο Π.Δ.575/1980 (ΦΕΚ157 τευχ. Α) που εκδόθηκε σε εφαρμογή του αρθ.25 του Ν. 998/1979 (ΦΕΚ289 τευχ. Α).

καθώς και στον ιστοχώρο της Γ.Γ.Π.Π. – www.civilprotection.gr – στην ενότητα «ΘΕΜΑΤΙΚΟΙ ΧΑΡΤΕΣ ΣΧΕΔΙΩΝ ΠΟΛΙΤΙΚΗΣ ΠΡΟΣΤΑΣΙΑΣ» - «ΧΑΡΤΕΣ ΠΡΟΣΔΙΟΡΙΣΜΟΥ ΕΛΑΧΙΣΤΩΝ ΓΕΩΓΡΑΦΙΚΩΝ ΕΝΟΤΗΤΩΝ ΧΑΡΤΗ ΠΡΟΒΛΕΨΗΣ ΚΙΝΔΥΝΟΥ ΠΥΡΚΑΓΙΑΣ»).

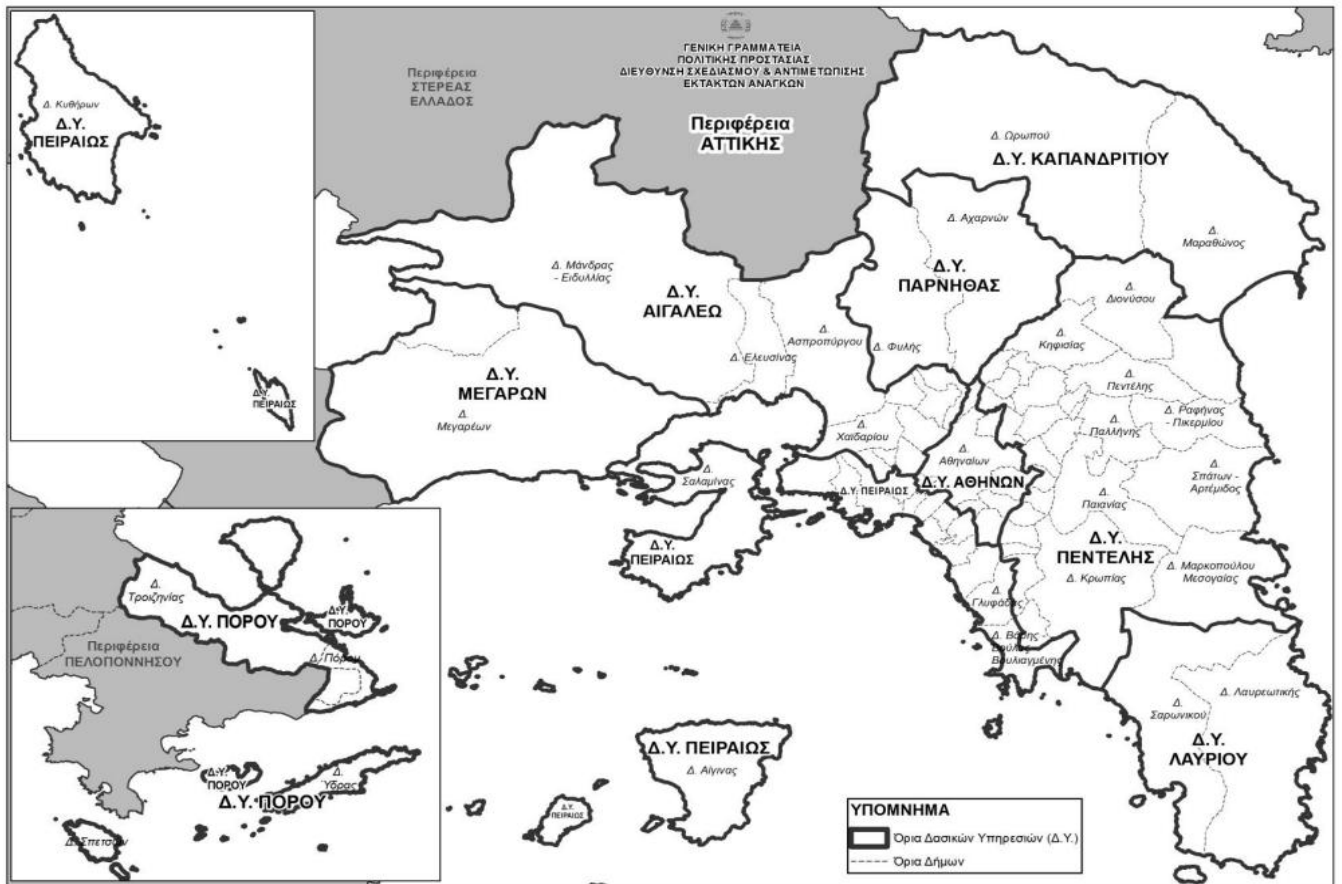



Χάρτης 3 Χαρτογραφική αποτύπωση των ορίων των Δασικών Υπηρεσιών σε αντιπαραβολή με τα διοικητικά όρια των Καλλικρατικών Δήμων για την Περιφέρεια Αττικής, (πηγή: www.civilprotection.gr).

Ο Ημερήσιος Χάρτης Πρόβλεψης Κινδύνου Πυρκαγιάς της Γενικής Γραμματείας Πολιτικής Προστασίας αναρτάται σε έγχρωμη έκδοση (Χάρτης 4) στο δικτυακό τόπο της Γ.Γ.Π.Π. από όπου μπορούν να ενημερώνονται άμεσα όλοι οι εμπλεκόμενοι φορείς (www.civilprotection.gr). Επίσης, ο Χάρτης Πρόβλεψης Κινδύνου Πυρκαγιάς εξάγεται από την ομάδα έκδοσης σε κατάλληλη έντυπη μορφή για αποστολή του μέσω e-mail, από το Κέντρο Επιχειρήσεων Πολιτικής Προστασίας (Μ.Ε.Φ./Ε.Σ.Κ.Ε.ΔΙ.Κ.) (Χάρτης 4).

Το Κέντρο Επιχειρήσεων Πολιτικής Προστασίας (Μ.Ε.Φ./Ε.Σ.Κ.Ε.ΔΙ.Κ), μετά την παραλαβή του Χάρτη Πρόβλεψης Κινδύνου Πυρκαγιάς σε έντυπη μορφή υπογεγραμμένη από τον Πρόεδρο της ομάδας έκδοσης, είναι υπεύθυνο για την περαιτέρω προώθησή του μέσω, email, σε όλους τους επιχειρησιακά εμπλεκόμενους φορείς.

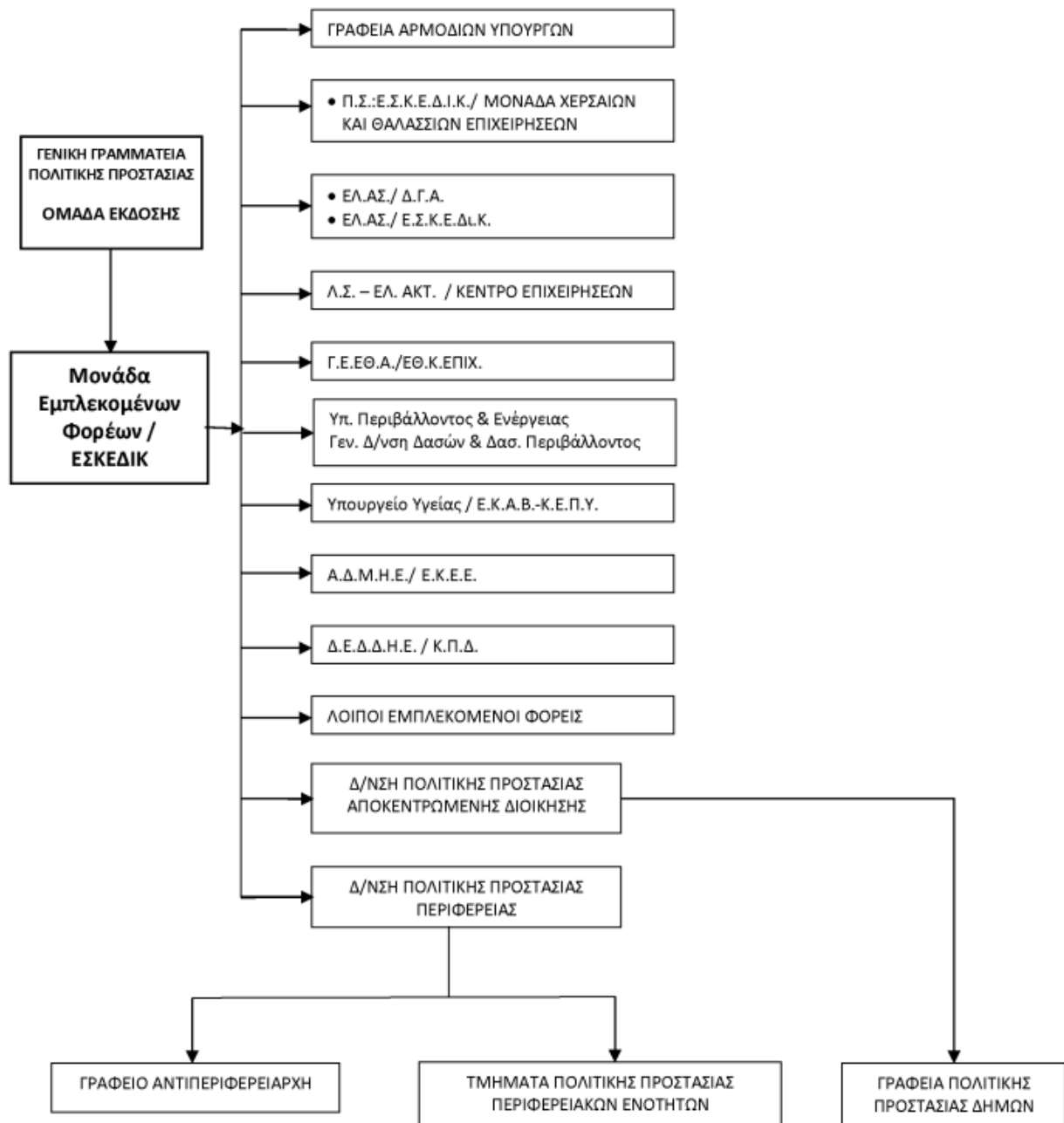

Διάγραμμα 1. Καθημερινή αποστολή χάρτη πρόβλεψης κινδύνου πυρκαγιάς & αποστολή προειδοποιητικού σήματος από το Μ.Ε.Φ./Ε.Σ.Κ.Ε.Δ.Ι.Κ.

Το Κέντρο Επιχειρήσεων Πολιτικής Προστασίας (Μ.Ε.Φ./Ε.Σ.Κ.Ε.Δ.Ι.Κ.), μετά την παραλαβή του Χάρτη Πρόβλεψης Κινδύνου Πυρκαγιάς σε έντυπη μορφή υπογεγραμμένη από τον Πρόεδρο της ομάδας έκδοσης, είναι υπεύθυνο για την περαιτέρω προώθησή του μέσω, email σε όλους τους επιχειρησιακά εμπλεκόμενους φορείς (**Διάγραμμα 1**).

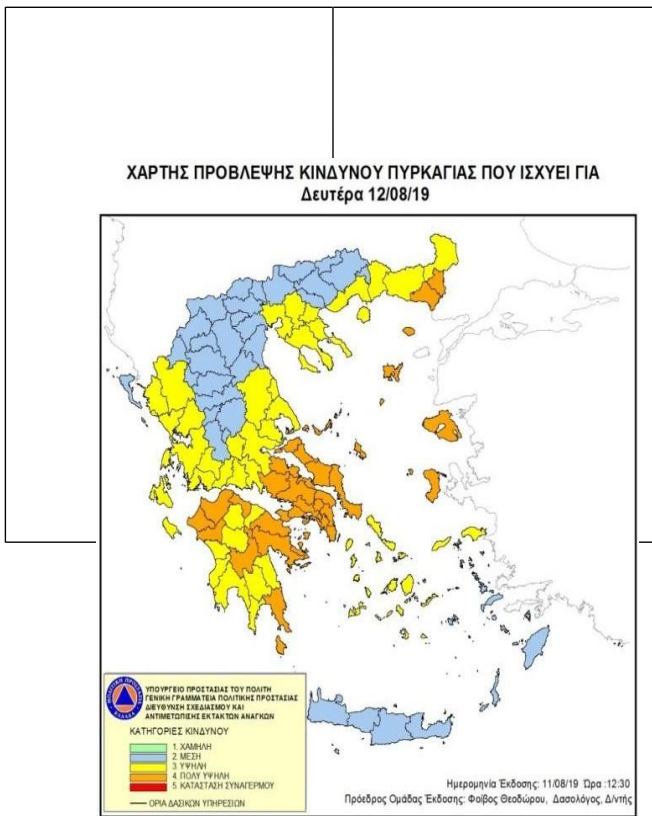

Χάρτης 4 Ημερήσιος Χάρτης Πρόβλεψης Κινδύνου Πυρκαγιάς.

Στον Χάρτη Πρόβλεψης Κινδύνου Πυρκαγιάς, που εκδίδεται από την Γ.Γ.Π.Π., διακρίνονται οι κατηγορίες κινδύνου, χαμηλή, μέση, υψηλή και πολύ υψηλή, βαθμολογούμενες αντίστοιχα με αριθμούς από το 1 έως το 4. Η κατηγορία κινδύνου 5, κατά κανόνα, εμφανίζεται σπάνια στο χάρτη. Η κατηγορία αυτή αντιστοιχεί με κατάσταση Συναγερμού. Ειδικότερα, οι κατηγορίες κινδύνου αναλύονται ως εξής:

- Κατηγορία Κινδύνου 1 (Χαμηλή).** Ο κίνδυνος είναι χαμηλός. Η πιθανότητα για εκδήλωση Πυρκαγιάς δεν είναι ιδιαίτερα υψηλή. Εάν εκδηλωθεί πυρκαγιά, οι συνθήκες (κατάσταση καύσιμης ύλης, μετεωρολογικές συνθήκες) δεν θα ευνοήσουν τη γρήγορη εξέλιξή της.
- Κατηγορία Κινδύνου 2 (Μέση).** Ο κίνδυνος είναι συνήθης για τη θερινή περίοδο. Πυρκαγιές που ενδέχεται να εκδηλωθούν, αναμένεται να είναι μέσης δυσκολίας στην αντιμετώπισή τους.
- Κατηγορία Κινδύνου 3 (Υψηλή).** Ο κίνδυνος είναι υψηλός. Είναι πιθανό να εκδηλωθεί Αυξημένος αριθμός πυρκαγιών, αρκετές από τις οποίες θα είναι δύσκολο να αντιμετωπισθούν όταν οι τοπικές συνθήκες είναι ευνοϊκές (μορφολογία εδάφους, τοπικοί άνεμοι κλπ).
- Κατηγορία Κινδύνου 4 (Πολύ Υψηλή).** Ο κίνδυνος είναι ιδιαίτερα υψηλός. Ο αριθμός των πυρκαγιών που αναμένεται να εκδηλωθούν, πιθανόν να είναι μεγάλος αλλά, το κυριότερο, κάθε πυρκαγιά μπορεί να λάβει μεγάλες διαστάσεις εφόσον ξεφύγει από την αρχική προσβολή.
- Κατηγορία Κινδύνου 5 (Κατάσταση ΣΥΝΑΓΕΡΜΟΥ).** Ο κίνδυνος είναι ακραίος. Ο αριθμός των πυρκαγιών που αναμένεται να εκδηλωθούν, πιθανόν να είναι πολύ μεγάλος. Όλες οι πυρκαγιές που ενδέχεται να εκδηλωθούν, μπορεί να λάβουν γρήγορα μεγάλες διαστάσεις και να αναπτύξουν ακραία συμπεριφορά αμέσως μετά την εκδήλωσή τους. Η δυσκολία ελέγχου αναμένεται να είναι πολύ μεγάλη μέχρι να μεταβληθούν οι συνθήκες κάτω από τις οποίες αναπτύσσονται οι πυρκαγιές.

Η κατάταξη μιας περιοχής σε κατηγορία κινδύνου πολύ υψηλή (κατηγορία 4) ή κατάσταση συναγερμού, (κατηγορία 5), δεν σημαίνει κατ' ανάγκη την εκδήλωση πυρκαγιάς στην περιοχή αυτή. Ειδικά όταν γίνεται συστηματική ενημέρωση των πολιτών μέσω δελτίων τύπου, μπορεί να αποτραπούν ενέργειες που ενδέχεται να προκαλέσουν πυρκαγιά από αμέλεια. Αυτό αποτελεί και έναν από τους στόχους αυτής της κατάταξης. Η κατάταξη επίσης μιας περιοχής σε κατηγορία χαμηλού κινδύνου δεν αποκλείει την πιθανότητα για εκδήλωση πυρκαγιάς.

Για την πλήρη αξιοποίηση του Ημερήσιου Χάρτη Πρόβλεψης Κινδύνου Πυρκαγιάς, οι διαφορετικές κατηγορίες κινδύνου απαιτούν και αντίστοιχη κλιμάκωση ετοιμότητας και λήψη μέτρων από όλους τους εμπλεκόμενους φορείς στην αντιμετώπιση των δασικών πυρκαγιών, κατά το μέρος που τους αφορά και εμπλέκονται. Η ενιαία αντιμετώπιση των διαφορετικών επιπέδων κινδύνου (ειδικά των κατηγοριών κινδύνου 1,2,3), χωρίς αντίστοιχη διαφοροποίηση των μέτρων και των δράσεων στο σχεδιασμό των εμπλεκόμενων φορέων, αξιοποιεί μερικώς τις δυνατότητες του Ημερήσιου Χάρτη Πρόβλεψης Κινδύνου Πυρκαγιάς, ως υποστηρικτικού εργαλείου στη λήψη αποφάσεων και ενδεχομένως να οδηγήσει τους φορείς σε εσφαλμένη εκτίμηση του επιπέδου ετοιμότητας. Η έκδοση κατευθυντήριων οδηγιών για την υλοποίηση μέτρων και δράσεων με βάση την πρόβλεψη της επικινδυνότητας, όπως αυτή εκτιμάται από το Χάρτη Πρόβλεψης Κινδύνου Πυρκαγιάς, αποτελεί ευθύνη των διοικήσεων των εμπλεκόμενων φορέων, κατά το μέρος που τους αφορά και εμπλέκονται.

Η ομάδα έκδοσης του Ημερήσιου Χάρτη Πρόβλεψης Κινδύνου Πυρκαγιάς, καθ' όλη τη διάρκεια έκδοσης, αποστέλλει τον Ημερήσιο Χάρτη Πρόβλεψης Κινδύνου Πυρκαγιάς στο Κέντρο Επιχειρήσεων Πολιτικής Προστασίας (Μ.Ε.Φ./Ε.Σ.Κ.Ε.ΔΙ.Κ.) προκειμένου να τον προωθήσει στους εμπλεκόμενους φορείς, σύμφωνα με το **Διάγραμμα 1**. Οι ανωτέρω φορείς ενημερώνουν άμεσα τις υφιστάμενες μονάδες τους, σύμφωνα με τα προβλεπόμενα στο σχεδιασμό τους. Επίσης, μετά την έκδοση του Χάρτη Πρόβλεψης Κινδύνου Πυρκαγιάς, η ομάδα έκδοσης ενημερώνει σχετικά τον Διοικητή του Ε.Σ.Κ.Ε. για την πρόβλεψη κινδύνου πυρκαγιάς της επόμενης ημέρας, στο πλαίσιο της επιστημονικής και γνωμοδοτικής υποστήριξης του Ε.Σ.Κ.Ε.

Τα επίπεδα ετοιμότητας, οι συγκεκριμένες ενέργειες του κάθε επιχειρησιακά εμπλεκόμενου Φορέα σε κάθε επίπεδο και η λήψη πρόσθετων μέτρων σε συνάρτηση με το προβλεπόμενο επίπεδο κινδύνου καθορίζεται από τον επιχειρησιακό τους σχεδιασμό.

Ειδικότερα το Ε.Σ.Κ.Ε./199 Σ.Ε.Κ.Υ.Π.Σ. διαχειρίζεται περαιτέρω τον Ημερήσιο Χάρτη Πρόβλεψης Κινδύνου Πυρκαγιάς για την ενημέρωση των κατά τόπους Πυροσβεστικών Υπηρεσιών.

Για τις περιοχές που η πρόβλεψη του κινδύνου εκτιμάται από πολύ υψηλή (κατηγορία 4) έως κατάσταση συναγερμού (κατηγορία 5), θα εκδίδεται επιπλέον, από το Κέντρο Επιχειρήσεων Πολιτικής Προστασίας (Μ.Ε.Φ./Ε.Σ.Κ.Ε.ΔΙ.Κ.) ιδιαίτερο προειδοποιητικό σήμα προκειμένου να τεθούν σε κατάσταση ετοιμότητας πολιτικής προστασίας οι φορείς σε εφαρμογή του άρθρ. 2 παρ.4α του ν.3013/2002.

Το ανωτέρω ιδιαίτερο προειδοποιητικό σήμα, που εκδίδεται από το Μ.Ε.Φ./Ε.Σ.Κ.Ε.ΔΙ.Κ. στο πλαίσιο της αρμοδιότητας του Γενικού Γραμματέα Πολιτικής Προστασίας για την κήρυξη κατάστασης ετοιμότητας πολιτικής προστασίας (άρθρο 8, παρ 1δ' του ν.3013/2002), αποτελεί επί σειρά ετών πάγια διοικητική πρακτική, αποδεκτή από το σύνολο της διοίκησης, σε όλες τις περιπτώσεις λόγω τεκμηριωμένου κινδύνου (λόγω δασικών πυρκαγιών, έντονων καιρικών φαινομένων, κλπ), και εκδίδεται σύμφωνα με το άρθρο 27, παρ. 4 της Υ.Α. 29310 οικ. Φ.109.1/27.06.2014 (Φ.Ε.Κ. 1869Β/10.07.2014).

Περαιτέρω προώθηση του Χάρτη Πρόβλεψης Κινδύνου Πυρκαγιάς καθώς και του ιδιαίτερου προειδοποιητικού σήματος προς τα Γραφεία Πολιτικής Προστασίας των Δήμων, θα γίνεται με ευθύνη των Δ/νσεων Πολιτικής Προστασίας των Αποκεντρωμένων Διοικήσεων.

Η ενημέρωση του κοινού, μέσω δελτίων τύπου, για θέματα που συνδέονται με την έκδοση του Ημερήσιου Χάρτη Πρόβλεψης Κινδύνου Πυρκαγιάς και την κατάταξη μιας περιοχής της χώρας σε κατηγορία πολύ υψηλού κινδύνου, αποτελεί ευθύνη και προϊόν συνεργασίας της Διεύθυνσης Σχεδιασμού και Αντιμετώπισης Εκτάκτων Αναγκών με το Γραφείο Τύπου και Δημοσίων Σχέσεων της Γ.Γ.Π.Π., υπό τις οδηγίες του Γενικού Γραμματέα Πολιτικής Προστασίας.

Ειδικότερα για τις περιοχές που η πρόβλεψη του κινδύνου εκτιμάται από πολύ υψηλή (κατηγορία 4) έως κατάσταση συναγερμού (κατηγορία 5), η Γενική Γραμματεία Πολιτικής Προστασίας θα εκδίδει κατά την κρίση της, προειδοποιητικές ανακοινώσεις με κατάλληλες οδηγίες, για ενημέρωση του κοινού

που βρίσκεται σε αυτές τις περιοχές, με στόχο την αποφυγή ενεργειών που μπορεί να προκαλέσουν πυρκαγιά από αμέλεια.

Για τις περιοχές που προβλέπεται πολύ υψηλός κίνδυνος και εκτιμάται ότι οι συνθήκες που αναμένεται να επικρατήσουν τα επόμενα 24-ωρα είναι ευνοϊκές για την εκδήλωση πυρκαγιών με ακραία συμπεριφορά, ο Γενικός Γραμματέας Πολιτικής Προστασίας δύναται να ζητήσει από τους φορείς Πολιτικής Προστασίας που εμπλέκονται στην αντιμετώπιση δασικών πυρκαγιών τη λήψη επιπλέον πρόσθετων μέτρων πρόληψης και ετοιμότητας.

Η ενέργεια αυτή κρίνεται απαραίτητη όταν εκτιμάται ότι οι συνθήκες που προηγήθηκαν (παρατεταμένη ξηρασία, υψηλές θερμοκρασίες, κλπ), καθώς και αυτές που αναμένεται να επικρατήσουν τις επόμενες ημέρες είναι ευνοϊκές για την εκδήλωση μεγάλου αριθμού πυρκαγιών που μπορεί να λάβουν μεγάλες διαστάσεις εφόσον ξεφύγουν από την αρχική προσβολή ή να αναπτύξουν ακραία συμπεριφορά μετά την εκδήλωσή τους (κατηγορίες κινδύνου 4 και 5) για σειρά ημερών, που απαιτεί ιδιαίτερο προγραμματισμό προσωπικού και μέσω των επιχειρησιακά εμπλεκόμενων φορέων για την λήψη μέτρων πρόληψης και ετοιμότητας.

2.3.3 Κατάσταση – Παραδοχές – Προϋποθέσεις- Παράμετροι Σχεδιασμού.

Κατάσταση:

Οι δασικές πυρκαγιές είναι ένα φαινόμενο που εντάσσεται στην κατηγορία των φυσικών καταστροφών.

Είναι δυνατόν να προκληθούν από φυσικά αίτια (π.χ. κεραυνοί) ή από ανθρώπινες δραστηριότητες, όπως καύση υπολειμμάτων καλλιεργειών πλησίον δασικών εκτάσεων κατά τους θερινούς μήνες, χρήση τροχού ή άλλου εργαλείου που δημιουργεί σπινθήρες, κλπ. Στην Ελλάδα ο κίνδυνος εκδήλωσης Δασικής Πυρκαγιάς από ανθρώπινες δραστηριότητες έχει διαπιστωθεί στατιστικά ότι είναι μεγάλος.

Τα ευαίσθητα στις πυρκαγιές δασικά οικοσυστήματα στη χώρα μας εντοπίζονται κυρίως στην παραλιακή, λοφώδη και υπό-ορεινή περιοχή, όπου κυριαρχούν ενώσεις φρυγάνων, διαπλάσεις αείφυλλων πλατύφυλλων και πευκοδάση. Οι περιοχές αυτές με υψόμετρο 0-600 μ. αποδεδειγμένα θεωρούνται ζώνες σημείων έναρξης των περισσότερων δασικών πυρκαγιών. Όμως, δεν αποκλείεται η εμφάνισή τους και σε περιοχές με μεγαλύτερα υψόμετρα (ορεινός όγκος), σε χρονίες με ευνοϊκές καιρικές συνθήκες (καύσωνες, παρατεταμένη ξηρασία, κλπ) ή οφειλόμενες σε πτώσεις κεραυνών.

Οι δασικές πυρκαγιές με τη δημιουργία τοπίων καταστροφής επηρεάζουν αρνητικά την ανθρώπινη ψυχολογία, έχουν δυσμενείς επιπτώσεις στις ανθρώπινες δραστηριότητες, καταστρέφουν υποδομές και συμβάλλουν στην εκ των υστέρων δημιουργία καταστροφικών πλημμυρών με ταυτόχρονη παράσυρση των ορεινών εδαφών προκαλώντας σταδιακή ερημοποίηση των πληγέντων περιοχών.

Παραδοχές:

Οι δασικές πυρκαγιές δύναται να προκαλέσουν:

- Τραυματισμούς και απώλειες ανθρώπινων ζώων και αίσθημα ανασφάλειας του πολίτη.
- Άμεσες και έμμεσες οικονομικές απώλειες από καταστροφές στις περιουσίες των πολιτών, στον πρωτογενή τομέα (δασικά προϊόντα, γεωργία, κτηνοτροφία), σε διάφορες υποδομές της χώρας (δίκτυα ηλεκτρισμού, τηλεπικοινωνιών κλπ.), καθώς και συνέπειες στη δασική αναψυχή και τον τουρισμό εν γένει.
- Διατάραξη οικολογικής ισορροπίας.

Προϋποθέσεις:

Προϋποθέσεις για την εφαρμογή του Σχεδίου Αντιμετώπισης Εκτάκτων Αναγκών Εξ Αιτίας Δασικών Πυρκαγιών του Δήμου Φιλοθέης - Ψυχικού, είναι οι ακόλουθες:

- Η αποσαφήνιση των ρόλων και των αρμοδιοτήτων όλων των εμπλεκόμενων φορέων Πολιτικής Προστασίας σε τοπικό επίπεδο ανά δράση, με βάση το ισχύον θεσμικό πλαίσιο.
- Η αναθεώρηση – επικαιροποίηση - εναρμόνιση του σχεδιασμού των εμπλεκόμενων φορέων σε τοπικό επίπεδο και σύνταξη ή επικαιροποίηση των αντίστοιχων μνημονίων ενεργειών.
- Ο προσδιορισμός του ανθρώπινου δυναμικού και μέσω των που δύναται να διατεθούν σε Τοπικό επίπεδο για την υποστήριξη του έργου του Π.Σ. και την αντιμετώπιση εκτάκτων αναγκών και διαχείριση των συνεπειών εξαιτίας δασικών πυρκαγιών.

- Η εξασφάλιση ετοιμότητας όλων των επιχειρησιακά εμπλεκόμενων φορέων σε τοπικό επίπεδο σε κάθε στάδιο επιχειρήσεων.
- Η διασφάλιση της επικοινωνίας μεταξύ όλων των εμπλεκόμενων φορέων σε τοπικό επίπεδο για την απρόσκοπτη ροή πληροφοριών.

Παράμετροι Σχεδιασμού:

Η ύπαρξη ή η ταυτόχρονη ύπαρξη επεισοδίων δασικής πυρκαγιάς μεγάλης έκτασης.

Με τον όρο δασικές πυρκαγιές μεγάλης έκτασης θεωρούνται τα επεισόδια αυτά, στα οποία δεν έχει περιορισθεί η πυρκαγιά στο αρχικό της στάδιο και λόγω των διαστάσεων που έχουν λάβει, για τη διαχείρισή τους, απαιτούνται πόροι που θα διατεθούν κατόπιν σχετικών αιτημάτων από άλλους φορείς Πολιτικής Προστασίας και από όλα τα επίπεδα διοίκησης.

2.4 Ιδέα Επιχειρήσεων.

Στο πλαίσιο του παρόντος Σχεδίου Αντιμετώπισης Εκτάκτων Αναγκών Εξαιτίας Δασικών Πυρκαγιών του Δήμου Φιλοθέης - Ψυχικού, δρομολογούνται οι ακόλουθες κύριες δράσεις:

- ✓ Δράσεις αυξημένης ετοιμότητας εν όψει επαπειλούμενου κινδύνου για την εκδήλωση δασικών πυρκαγιών.
- ✓ Δράσεις υποστήριξης του πυροσβεστικού σώματος στο έργο της καταστολής δασικών πυρκαγιών.
- ✓ Δράσεις αντιμετώπισης εκτάκτων αναγκών και άμεσης/βραχείας διαχείρισης των συνεπειών εξαιτίας δασικών πυρκαγιών.

Βασική αρχή εφαρμογής του Σχεδίου Αντιμετώπισης Εκτάκτων Αναγκών Εξαιτίας Δασικών Πυρκαγιών του Δήμου Φιλοθέης - Ψυχικού, είναι η συνεργασία όλων των εμπλεκόμενων Φορέων σε τοπικό επίπεδο και η συντονισμένη δράση τους, όπως αυτή καθορίζεται από το ισχύον θεσμικό πλαίσιο.

3. Ρόλοι, Αρμοδιότητες και Κύριες Δράσεις του Δήμου Φιλοθέης - Ψυχικού, για την Αντιμετώπιση Κινδύνων Εξαιτίας Δασικών Πυρκαγιών.

Ο Δήμος Φιλοθέης - Ψυχικού, ως φορέας Πολιτικής Προστασίας (αρθ. 7 του ν.4662/2020 όπως έχει τροποποιηθεί και ισχύει), μετά την εκδήλωση δασικών πυρκαγιών κινητοποιεί και δρομολογεί δράσεις εντός της χωρικής αρμοδιότητάς του που αποβλέπουν στην εκπλήρωση του σκοπού της Πολιτικής Προστασίας που συνδέεται κατά κύριο λόγο με την προστασία της ζωής και της περιουσίας των πολιτών από καταστροφές, στη διαχείριση των συνεπειών σε υποδομές αρμοδιότητάς του, καθώς και την υποστήριξη του έργου του Πυροσβεστικού Σώματος στην καταστολή των δασικών πυρκαγιών που διενεργείται υπό την ευθύνη, τον έλεγχο και τον συντονισμό του.

Οι δράσεις Πολιτικής Προστασίας του Δήμου Φιλοθέης - Ψυχικού, στην αντιμετώπιση εκτάκτων αναγκών και την άμεση/βραχεία διαχείριση των συνεπειών, καθώς και την υποστήριξη του έργου του Πυροσβεστικού Σώματος στην καταστολή των δασικών πυρκαγιών, θεσμικά απορρέουν κατά κύριο λόγο από τον ν.4662/2020 (όπως αυτός έχει τροποποιηθεί και ισχύει), καθώς και το νέο πλαίσιο της Αυτοδιοίκησης – Πρόγραμμα Καλλικράτης (ν.3852/2010, όπως έχει τροποποιηθεί και ισχύει), σύμφωνα με τα οποία τους έχουν αποδοθεί σημαντικές αρμοδιότητες για την πρόληψη, ετοιμότητα, αντιμετώπιση και αποκατάσταση των καταστροφών.

Είναι δεδομένο ότι το ανωτέρω θεσμικό πλαίσιο αποτελεί τη βάση για την υλοποίηση σειράς δράσεων που δρομολογούνται από το Δήμο Φιλοθέης - Ψυχικού, για την αντιμετώπιση κινδύνων από την εκδήλωση δασικών πυρκαγιών και δεν είναι περιοριστικό όσον αφορά το εύρος των δράσεων αυτών, οι οποίες δύναται να διαφοροποιούνται σε κάθε συμβάν, ανάλογα με την ένταση και την έκταση της καταστροφής, το προσωπικό και τα μέσα που είναι άμεσα διαθέσιμα, τις ιδιαιτερότητες της περιοχής εκδήλωσής του (νησιωτικός χώρος, κλπ), τον αριθμό των πληγέντων, κλπ.

Διευκρινίζεται ότι για το σκοπό σύνταξης του παρόντος Σχεδίου Αντιμετώπισης Εκτάκτων Αναγκών Εξαιτίας Δασικών Πυρκαγιών του Δήμου Φιλοθέης - Ψυχικού, δράσεις και έργα πρόληψης, όπως η εκτέλεση έργων και εργασιών αντιπυρικής προστασίας σε δάση και δασικές εκτάσεις, η απομάκρυνση μέρους ή του συνόλου της βλάστησης γύρω από υποδομές και περιοχές ιδιαίτερης αξίας, κλπ, δεν αποτελούν αντικείμενο του παρόντος σχεδίου και δεν συμπεριλαμβάνονται σε αυτό.

3.1 Προπαρασκευαστικές δράσεις του Δήμου Φιλοθέης - Ψυχικού, (Συνήθης Ετοιμότητα – Φάση 1).

Τα προπαρασκευαστικά μέτρα και δράσεις Πολιτικής Προστασίας που συμβάλλουν στην ετοιμότητα του ανθρώπινου δυναμικού και των μέσων που διαθέτει ο Δήμος Φιλοθέης - Ψυχικού, για την αντιμετώπιση εκτάκτων αναγκών και την άμεση/βραχεία διαχείριση των συνεπειών από την εκδήλωση δασικών πυρκαγιών, καθώς και την υποστήριξη του έργου του Πυροσβεστικού Σώματος για τον έλεγχο και την καταστολή τους, δρομολογούνται με εντολή Δημάρχου και προσδιορίζονται θεματικά στις παρακάτω ενότητες:

- Ορισμός υπευθύνων του Γραφείου Πολιτικής Προστασίας του Δήμου Φιλοθέης - Ψυχικού.
- Σύνταξη ή επικαιροποίηση του Σχεδίου Αντιμετώπισης Εκτάκτων Αναγκών Εξαιτίας Δασικών Πυρκαγιών του Δήμου Φιλοθέης - Ψυχικού, με βάση τις οδηγίες σχεδίασης της παραγράφου 15.2 του Γενικού Σχεδίου Αντιμετώπισης Εκτάκτων Αναγκών Εξαιτίας Δασικών Πυρκαγιών με την κωδική ονομασία «ΙΟΛΑΟΣ 2» (5^η έκδοση).
- Σύνταξη ή επικαιροποίηση του μνημονίου ενεργειών για την αντιμετώπιση εκτάκτων αναγκών εξαιτίας Δασικών Πυρκαγιών, από το Γραφείο Πολιτικής Προστασίας του Δήμου Φιλοθέης - Ψυχικού, βάσει των δράσεων που προβλέπονται στο παρόν Σχέδιο Αντιμετώπισης Εκτάκτων Αναγκών εξαιτίας Δασικών Πυρκαγιών του Δήμου Φιλοθέης - Ψυχικού. Το ανωτέρω μνημόνιο ενεργειών προσαρτάται στο Σχέδιο Αντιμετώπισης Εκτάκτων Αναγκών Εξαιτίας Δασικών Πυρκαγιών του Δήμου Φιλοθέης - Ψυχικού και αποτελεί αναπόσπαστο μέρος του.
- Κοινοποίηση του μνημονίου ενεργειών στην οικεία Πυροσβεστική Υπηρεσία, στην οικεία Αστυνομική Δ/ση και το Αστυνομικό Τμήμα Ψυχικού.
- Συμπληρωματικά προς τα ανωτέρω το Γραφείο Πολιτικής Προστασίας του Δήμου Φιλοθέης - Ψυχικού, στο πλαίσιο εφαρμογής του άρθρου 82 του ν.3852/2010, τηρεί κατάλογο των μέσων και του ανθρώπινου δυναμικού που μπορεί να συμβάλει στην αντιμετώπιση δασικών πυρκαγιών σε επίπεδο Κοινότητας.
- Σύνταξη ειδικού σχεδίου οργανωμένης προληπτικής απομάκρυνσης πολιτών του Δήμου Φιλοθέης - Ψυχικού, το οποίο καταρτίζεται με τη συνδρομή των αρμόδιων αστυνομικών, πυροσβεστικών, υγειονομικών και λιμενικών αρχών, σύμφωνα με τα προβλεπόμενα στο Α1161/18.04.2023 έγγραφο Γ.Γ.Π.Π. και στη παρ. 15.2 του Γενικού Σχεδίου Αντιμετώπισης Εκτάκτων Αναγκών Εξαιτίας Δασικών Πυρκαγιών με την κωδική ονομασία «ΙΟΛΑΟΣ 2» (5^η έκδοση).
- Συντήρηση εξοπλισμού και μέσων που θα χρησιμοποιηθούν για την υποστήριξη του έργου της καταστολής των δασικών πυρκαγιών που διενεργείται με ευθύνη του Π.Σ., καθώς και για την αντιμετώπιση εκτάκτων αναγκών και την άμεση/βραχεία διαχείριση των συνεπειών λόγω δασικών πυρκαγιών.
- Κατάρτιση μνημονίων συνεργασίας με ιδιωτικούς φορείς για την εξασφάλιση επιπλέον πόρων προς ενίσχυση του έργου τους στην αντιμετώπιση εκτάκτων αναγκών και τη διαχείριση των συνεπειών λόγω δασικών πυρκαγιών, καθώς και στην υποστήριξη του έργου του Πυροσβεστικού Σώματος για τον έλεγχο και την καταστολή τους.
- Κατάρτιση μνημονίων συνεργασίας με την μορφή Μητρώου Εργοληπτών (εταιρειών – φυσικών προσώπων) για την αντιμετώπιση εκτάκτων αναγκών, οι οποίοι αποδέχονται να παρέχουν μέσα, εξοπλισμό ή υπηρεσίες, σύμφωνα με τους όρους που θέτει ο Δήμος, για την εξασφάλιση επιπλέον πόρων προς ενίσχυση του έργου τους στην αντιμετώπιση εκτάκτων αναγκών και τη διαχείριση των συνεπειών λόγω δασικών πυρκαγιών, καθώς και στην υποστήριξη του έργου του Πυροσβεστικού Σώματος για τον έλεγχο και την καταστολή τους, σύμφωνα με το **ΜΕΡΟΣ ΙΧ** του Γενικού Σχεδίου Αντιμετώπισης Εκτάκτων Αναγκών Εξαιτίας Δασικών Πυρκαγιών με την κωδική ονομασία «ΙΟΛΑΟΣ 2» (5^η έκδοση).
- Ενημέρωση του κοινού για τη λήψη μέτρων πρόληψης και αυτοπροστασίας από κινδύνους που προέρχονται από δασικές πυρκαγιές.
- Σύσταση και συγκρότηση επιτροπών καταγραφής ζημιών του Δήμου Φιλοθέης - Ψυχικού, για την χορήγηση οικονομικής ενίσχυσης σε όσους περιέρχονται σε κατάσταση ανάγκης συνεπεία δασικών πυρκαγιών (προνοιακό επίδομα).
- Δυνατότητα εκ των προτέρων ορισμού με απόφαση του Δημάρχου, υπευθύνων κρατικής αρωγής στον Δήμο Φιλοθέης - Ψυχικού, προς υποστήριξη του έργου του Περιφερειακού Συντονιστή Κρατικής Αρωγής, στην περίπτωση εξαιρετικών περιπτώσεων όπου παρατηρηθούν σημαντικές και εκτεταμένες ζημιές σε αριθμό πληγείσων επιχειρήσεων και μη κερδοσκοπικού χαρακτήρα φορέων ή σε μέγεθος καταστροφής, στο πλαίσιο εφαρμογής του

άρθρου 15 παρ. 4 του ν.4797/2021 όπως ισχύει. Οι υπεύθυνοι κρατικής αρωγής σε επίπεδο Δήμου Φιλοθέης - Ψυχικού, επικουρούν το έργο του περιφερειακού συντονιστή κρατικής αρωγής,

- Προπαρασκευαστική σύγκληση του Συντονιστικού Τοπικού Οργάνου (Τ.Ε.Σ.Ο.Π.Π., πρώην Σ.Τ.Ο.) με ευθύνη του Δημάρχου Φιλοθέης - Ψυχικού, σύμφωνα με τα προβλεπόμενα στην παράγραφο 3.2, του παρόντος.
- Συμμετοχή στο Συντονιστικό Όργανο Πολιτικής Προστασίας της Περιφερειακής Ενότητας Βορείου Τομέα Αθηνών, (Π.Ε.Σ.Ο.Π.Π.), εφόσον προσκληθεί, για την επίλυση ζητημάτων συνεργασίας μεταξύ των εμπλεκόμενων φορέων στην αντιμετώπιση εκτάκτων αναγκών λόγω δασικών πυρκαγιών.
- Διενέργεια ασκήσεων Πολιτικής Προστασίας για την εκπαίδευση του προσωπικού και την αξιολόγηση της επιχειρησιακής ετοιμότητας των υπηρεσιών του Δήμου έναντι δασικών πυρκαγιών, σύμφωνα με τις κατευθυντήριες οδηγίες της Γ.Γ.Π.Π. (παράγραφος 8.2.1, του παρόντος).

Οι ανωτέρω δράσεις Πολιτικής Προστασίας έχουν ως στόχο την προετοιμασία του μηχανισμού Πολιτικής Προστασίας για την αντιμετώπιση εκτάκτων αναγκών και την άμεση/βραχεία διαχείριση των συνεπειών λόγω δασικών πυρκαγιών, καθώς και την υποστήριξη του έργου του Πυροσβεστικού Σώματος για τον έλεγχο και την καταστολή τους.

3.2 Προπαρασκευαστική σύγκληση Τοπικού Επιχειρησιακού Συντονιστικού Οργάνου Πολιτικής Προστασίας του Δήμου Φιλοθέης – Ψυχικού, (Τ.Ε.Σ.Ο.Π.Π. , πρώην Σ.Τ.Ο.) για την ετοιμότητα αντιμετώπισης κινδύνων από την εκδήλωση δασικών πυρκαγιών.

Με σκοπό την εξέταση της πορείας υλοποίησης των προπαρασκευαστικών μέτρων και δράσεων που συμβάλλουν στην προετοιμασία του Δήμου Φιλοθέης - Ψυχικού, στην αντιμετώπιση κινδύνων που προέρχονται από την εκδήλωση δασικών πυρκαγιών, συγκαλείται ετησίως με ευθύνη του Δημάρχου και πριν την έναρξη της αντιπυρικής περιόδου το Τοπικό Επιχειρησιακό Συντονιστικό Όργανο Πολιτικής Προστασίας (Τ.Ε.Σ.Ο.Π.Π., πρώην Σ.Τ.Ο.).

Στις συνεδριάσεις αυτές θα εξετάζονται θέματα σχετικά με:

- Την εκτέλεση προγραμμάτων προληπτικού καθαρισμού της βλάστησης για τη μείωση του κινδύνου, σε περιοχές ιδιαίτερης προστασίας (άλση, πάρκα, κατασκηνώσεις, κλπ) αρμοδιότητάς Δήμου Φιλοθέης – Ψυχικού.
- Την εφαρμογή της ισχύουσας Πυροσβεστικής Διάταξης σχετικά με τον καθορισμό προληπτικών μέτρων πυροπροστασίας.
- Την εκτέλεση έργων και εργασιών προληπτικού καθαρισμού της βλάστησης καθ' υπόδειξη και συνεργασία με την οικεία Δασική Υπηρεσία κυρίως στη ζώνη μίξης δασών - πόλεων και οικισμών για λόγους αντιπυρικής προστασίας των πολεοδομικών συγκροτημάτων, Δήμου Φιλοθέης – Ψυχικού.
- Την ετοιμότητα του δυναμικού και μέσων για διάθεση προς υποβοήθηση του έργου του Πυροσβεστικού Σώματος στην καταστολή δασικών πυρκαγιών, στο πλαίσιο εφαρμογής του παρόντος Σχεδίου Αντιμετώπισης Εκτάκτων Αναγκών Εξαιτίας Δασικών Πυρκαγιών του Δήμου Φιλοθέης – Ψυχικού.
- Τα μέτρα πρόληψης και ετοιμότητας κατά τις ημέρες υψηλής επικινδυνότητας βάσει του Χάρτη Πρόβλεψης Κινδύνου Πυρκαγιάς, που εκδίδεται καθημερινά κατά τη διάρκεια της αντιπυρικής περιόδου από τη Γενική Γραμματεία Πολιτικής Προστασίας.
- Τη διασφάλιση της επικοινωνίας μεταξύ όλων των εμπλεκόμενων υπηρεσιών και οργάνων σε επίπεδο Δήμου Φιλοθέης – Ψυχικού, για την απρόσκοπτη ροή πληροφοριών.
- Το συντονισμό σε τοπικό επίπεδο της αντιμετώπισης εκτάκτων αναγκών και διαχείρισης των συνεπειών που προκαλούνται από τις δασικές πυρκαγιές, στο πλαίσιο εφαρμογής του παρόντος Σχεδίου Αντιμετώπισης Εκτάκτων Αναγκών Εξαιτίας Δασικών Πυρκαγιών του Δήμου Φιλοθέης - Ψυχικού.
- Την υλοποίηση της δράσης της οργανωμένης απομάκρυνσης πολιτών, σύμφωνα με το ειδικό σχέδιο οργανωμένης προληπτικής απομάκρυνσης πολιτών του Δήμου Φιλοθέης - Ψυχικού, το ισχύον θεσμικό πλαίσιο και τις κατευθυντήριες οδηγίες που εκδίδει η Δ/ση Σχεδιασμού

Αντιμετώπισης Εκτάκτων Αναγκών της Γ.Γ.Π.Π. (**Μέρος ΧΙ** του Γενικού Σχεδίου Αντιμετώπισης Εκτάκτων Αναγκών Εξαιτίας Δασικών Πυρκαγιών με την κωδική ονομασία «ΙΟΛΑΟΣ 2», 5^η έκδοση).

- Την αξιοποίηση των Εθελοντικών Οργανώσεων Πολιτικής Προστασίας που δραστηριοποιούνται στον Δήμο Φιλοθέης - Ψυχικού, σε δράσεις επιτήρησης δασών κατά τη διάρκεια της αντιπυρικής περιόδου, καθώς και κάθε άλλο θέμα που κρίνεται απαραίτητο για την αντιμετώπιση κινδύνων που προέρχονται από την εκδήλωση δασικών πυρκαγιών.

Επίσης, στις ανωτέρω συνεδριάσεις δύναται να εξετάζονται και επιμέρους θέματα που συνδέονται με έργα και δράσεις πρόληψης και αντιπυρικής προστασίας, όπως :

- Η υλοποίηση έργων και εργασιών προληπτικού καθαρισμού της βλάστησης στο οδικό δίκτυο αρμοδιότητάς τους, καθώς και σε εγκαταστάσεις/υποδομές αρμοδιότητάς τους εντός ή πλησίον δασικών εκτάσεων σε συνεργασία με τις αρμόδιες κατά τόπους Δασικές Υπηρεσίες, όπου αυτό απαιτείται.
- Η εκτέλεση προγραμμάτων προληπτικού καθαρισμού της βλάστησης για τη μείωση του κινδύνου, σε περιοχές ιδιαίτερης προστασίας (άλση, πάρκα, κατασκηνώσεις, κλπ) αρμοδιότητας Δήμου Φιλοθέης – Ψυχικού.
- Η απομάκρυνση των υπολειμμάτων καθαρισμού της βλάστησης που ενεργείται για τους ίδιους λόγους από ιδιοκτήτες σε περιβάλλοντες χώρους κατοικιών και οικοπεδικές εκτάσεις (Πυρ. Διάταξη 4/2012, ν.3852/2010, αρθ.94 παρ.1), εντός των διοικητικών ορίων του Δήμου Φιλοθέης – Ψυχικού.
- Η εκτέλεση έργων και εργασιών προληπτικού καθαρισμού της βλάστησης από του Δήμου Φιλοθέης - Ψυχικού καθ' υπόδειξη και συνεργασία με την οικεία Δασική Υπηρεσία κυρίως στη ζώνη μίξης δασών - πόλεων και οικισμών για λόγους αντιπυρικής προστασίας των πολεοδομικών συγκροτημάτων.
- Η συμβολή και συνεργασία του Δήμου Φιλοθέης - Ψυχικού, στη συντήρηση και βελτίωση του δασικού οδικού δικτύου, με την οικεία αρμόδια Δασική Υπηρεσία του Υ.Π.Ε.Ν.

Στα Τ.Ε.Σ.Ο.Π.Π., (πρώην Σ.Τ.Ο.), θα κληθεί και εκπρόσωπος της Ε.Υ.Δ.Α.Π., προκειμένου να ενημερώσει σχετικά με την εγκατάσταση και συντήρηση πυροσβεστικών υδροστομιών σε περιοχές αρμοδιότητάς της.

Στην συνέχεια, τα πρακτικά του Τ.Ε.Σ.Ο.Π.Π. (πρώην Σ.Τ.Ο.), διαβιβάζονται, με ευθύνη του γραμματέα του Τ.Ε.Σ.Ο.Π.Π (πρώην Σ.Τ.Ο.), στο Γραφείο Πολιτικής Προστασίας του Δήμου Φιλοθέης - Ψυχικού, στους εκπροσωπούμενους στο Τ.Ε.Σ.Ο.Π.Π. (πρώην Σ.Τ.Ο.) φορείς, στη Δ/νση Πολιτικής Προστασίας της Περιφέρειας Αττικής και στη Δ/νση Πολιτικής Προστασίας της Αποκεντρωμένης Διοίκησης Αττικής, για την ενημέρωση του Περιφερειάρχη Αττικής και του Γ.Γ. Αποκεντρωμένης Διοίκησης Αττικής, αντίστοιχα, στο πλαίσιο της αμοιβαίας συνεργασίας και δια-λειτουργικότητας μεταξύ των φορέων Τοπικής Αυτοδιοίκησης.

Ο Δήμαρχος Φιλοθέης – Ψυχικού, βάσει των πρακτικών του Τοπικού Επιχειρησιακού Συντονιστικού Οργάνου Πολιτικής Προστασίας (Τ.Ε.Σ.Ο.Π.Π., πρώην Σ.Τ.Ο.) του Δήμου, θα προχωρήσει στην ιεράρχηση και δρομολόγηση, κατά το μέρος που τον αφορά, των μέτρων, έργων και δράσεων που προτάθηκαν στο ανωτέρω Τοπικό Συντονιστικό Όργανο.

Το Γραφείο Πολιτικής Προστασίας του Δήμου Φιλοθέης – Ψυχικού, μετά τη λήψη των πρακτικών του Τοπικού Επιχειρησιακού Συντονιστικού Οργάνου Πολιτικής Προστασίας (Τ.Ε.Σ.Ο.Π.Π., πρώην Σ.Τ.Ο.), του Δήμου Φιλοθέης – Ψυχικού και με βάση τα μέτρα, έργα και δράσεις που προτάθηκαν στο ανωτέρω Συντονιστικό Τοπικό Όργανο, θα προχωρήσει στη διαμόρφωση του τελικού σχεδιασμού του Δήμου Φιλοθέης – Ψυχικού, για πρόληψη και ετοιμότητα για την αντιμετώπιση κινδύνων που προέρχονται από την εκδήλωση δασικών πυρκαγιών, σύμφωνα με τις υποδείξεις του Δημάρχου Φιλοθέης – Ψυχικού.

Οι εκπροσωπούμενοι στο Τ.Ε.Σ.Ο.Π.Π. (πρώην Σ.Τ.Ο.) φορείς, βάσει των πρακτικών του Τοπικού Επιχειρησιακού Συντονιστικού Οργάνου Πολιτικής Προστασίας (Τ.Ε.Σ.Ο.Π.Π., πρώην Σ.Τ.Ο.) του Δήμου Φιλοθέης – Ψυχικού, θα προχωρήσουν στη δρομολόγηση, κατά το μέρος που τους αφορά,

των μέτρων, έργων και δράσεων που γνωστοποίησαν ότι θα υλοποιήσουν στο ανωτέρω Τοπικό Συντονιστικό Όργανο.

3.3 Δράσεις αυξημένης ετοιμότητας του Δήμου Φιλοθέης - Ψυχικού, για τις περιοχές που το επόμενο 24-ωρο είναι μεγάλη η επικινδυνότητα εκδήλωσης και εξάπλωσης δασικών πυρκαγιών.

Η κατάσταση ετοιμότητας Πολιτικής Προστασίας λόγω τεκμηριωμένου κινδύνου ορίζεται με το άρθρο 2, παρ. 4α του ν.3013/2002, όπως ισχύει.

Ειδικότερα, για τις περιοχές που το επόμενο 24-ωρο είναι μεγάλη η επικινδυνότητα εκδήλωσης και εξάπλωσης δασικών πυρκαγιών σύμφωνα με το Χάρτη Πρόβλεψης Κινδύνου Πυρκαγιάς που εκδίδει η Γ.Γ.Π.Π., η αυξημένη ετοιμότητα του Δήμου Φιλοθέης - Ψυχικού, αφορά κατά κύριο λόγο τις παρακάτω δράσεις:

- Υποστήριξη στο έργο του Π.Σ. για τη λήψη μέτρων αυξημένης επιτήρησης σε δάση και δασικές εκτάσεις για τον έγκαιρο εντοπισμό δασικών πυρκαγιών.
- Ενημέρωση του κοινού σε τοπικό επίπεδο, βάσει των δελτίων τύπου που εκδίδονται από τη Γενική Γραμματεία Πολιτικής Προστασίας, για τις περιοχές που η πρόβλεψη του κινδύνου εκτιμάται από πολύ υψηλή (κατηγορία 4) έως κατάσταση συναγερμού (κατηγορία 5) με στόχο την αποφυγή ενεργειών που μπορεί να προκαλέσουν πυρκαγιά από αμέλεια.
- Λήψη μέτρων για την αποφυγή πρόκλησης πυρκαγιάς σε χώρους ανεξέλεγκτης εναπόθεσης αστικών απορριμμάτων, σύμφωνα με τα προβλεπόμενα στην ισχύουσα Πυροσβεστική Διάταξη.
- Συμβολή στην ενημέρωση σε τοπικό επίπεδο, των αγροτών, κτηνοτρόφων και μελισσοκόμων για τον πολύ υψηλό κίνδυνο πυρκαγιάς, με σχετικές ανακοινώσεις, προς αποφυγή ενεργειών πρόκλησης πυρκαγιάς από αμέλεια οφειλόμενη σε εργασίες στην ύπαιθρο.
- Ετοιμότητα του προσωπικού και των μέσων του Δήμου Φιλοθέης - Ψυχικού, προκειμένου να υποστηρίξουν άμεσα το έργο του Πυροσβεστικού Σώματος στην καταστολή δασικών πυρκαγιών.
- Ετοιμότητα του προσωπικού και των μέσων του Δήμου Φιλοθέης - Ψυχικού, για την άμεση αντιμετώπιση εκτάκτων αναγκών και διαχείριση των συνεπειών λόγω δασικών πυρκαγιών.
- Συγκρότηση συνεργείων υπερωριακής απασχόλησης πέραν του ωραρίου ή απογευματινή απασχόλησης πέραν του ωραρίου ή κατά νυχτερινές ώρες, τις Κυριακές και εξαιρεσιμες ημέρες από υπαλλήλους των Υπηρεσιών όπου κρίνεται σκόπιμο, για την αντιμετώπιση της κατάστασης εντός των διαθέσιμων πιστώσεων του προϋπολογισμού του Δήμου Φιλοθέης - Ψυχικού, σε περίπτωση κήρυξης επαπειλούμενων περιοχών σε κατάσταση ειδικής κινητοποίησης Πολιτικής Προστασίας (άρθρο 26 του ν.4662/2020 (Α' 27) σύμφωνα με το άρθρο 23 ν.4915/22 Φ.Ε.Κ. 63 Α') .

3.4 Δράσεις του Δήμου Φιλοθέης - Ψυχικού, στην αντιμετώπιση κινδύνων λόγω δασικών πυρκαγιών μετά την εκδήλωσή τους.

Ο Δήμαρχος Φιλοθέης – Ψυχικού, ως Αποκεντρωμένο Όργανο Πολιτικής Προστασίας και στο πλαίσιο του θεσμικού του ρόλου, όταν ενημερωθεί για την εκδήλωση της δασικής πυρκαγιάς από το Γραφείο Πολιτικής Προστασίας του Δήμου Φιλοθέης – Ψυχικού και αναλόγως της εξέλιξής της, δρομολογεί δράσεις για την υποστήριξη του έργου του Πυροσβεστικού Σώματος για τον έλεγχο και την καταστολή της και για την αντιμετώπιση εκτάκτων αναγκών και την άμεση/βραχεία διαχείριση των συνεπειών, σε συνεργασία με τον Περιφερειάρχη Αττικής, ή τον αρμόδιο Αντί-Περιφερειάρχη της Π.Ε. Βορείου Τομέα Αθηνών, στα διοικητικά όρια του οποίου εξελίσσεται η πυρκαγιά.

Ειδικότερα, ο Δήμαρχος Φιλοθέης – Ψυχικού, κινητοποιεί δια του Γραφείου Πολιτικής Προστασίας του Δήμου, το επιχειρησιακά εμπλεκόμενο δυναμικό και τα μέσα Πολιτικής Προστασίας του Δήμου, προκειμένου να δρομολογήσουν δράσεις που συνδέονται με:

- Την εξασφάλιση της επικοινωνίας με τους λοιπούς επιχειρησιακά εμπλεκόμενους φορείς (Π.Σ., ΕΛ.ΑΣ, κλπ.).
- Την περαιτέρω συλλογή πληροφοριών σχετικά με την εξέλιξη του καταστροφικού φαινομένου και τις επηρεαζόμενες περιοχές εντός των διοικητικών ορίων του Δήμου σε επικοινωνία με τις κατά τόπους υπηρεσίες της ΕΛ.ΑΣ., του Π.Σ. και του Ε.Κ.Α.Β.
- Την υποστήριξη, κατόπιν σχετικού αιτήματος, του έργου της καταστολής των δασικών πυρκαγιών που διενεργείται με ευθύνη του Π.Σ., με την διάθεση μέσων που διαθέτει ο Δήμος

(υδροφόρα οχήματα, μηχανήματα έργων, κλπ.). **Νοείται ότι αιτήματα του Π.Σ. για υποστήριξη του έργου του, που αρχικά υποβάλλονται τηλεφωνικά, θα πρέπει να ακολουθούνται με την αποστολή σχετικού εγγράφου.**

- Την ενημέρωση του Περιφερειάρχη Αττικής και του αρμόδιου Αντί-Περιφερειάρχη Π.Ε. Βορείου Τομέα Αθηνών, στο πλαίσιο συντονισμού και ιεράρχησης δράσεων Πολιτικής Προστασίας στην αντιμετώπιση εκτάκτων αναγκών και την άμεση/βραχεία διαχείριση των συνεπειών.
- Τη λήψη και εκτέλεση της απόφασης για την οργανωμένη προληπτική απομάκρυνση πολιτών, κατόπιν σχετικής εισήγησης από τον εκάστοτε Επικεφαλής Αξιωματικό του Πυροσβεστικού Σώματος, ο οποίος ενεργεί σε τοπικό επίπεδο ως συντονιστής του πυροσβεστικού έργου, καθώς και την κάλυψη των στοιχειωδών αναγκών των πολιτών που έχουν προληπτικά απομακρυνθεί με οργανωμένο τρόπο σε ασφαλή χώρο, σύμφωνα με το ειδικό σχέδιο οργανωμένης προληπτικής απομάκρυνσης πολιτών του Δήμου Φιλοθέης – Ψυχικού, το ισχύον θεσμικό πλαίσιο και τις κατευθυντήριες οδηγίες που εκδίδει η Δ/ση Σχεδιασμού Αντιμετώπισης Εκτάκτων Αναγκών της Γ.Γ.Π.Π. (**Μέρος XI** του Γενικού Σχεδίου Αντιμετώπισης Εκτάκτων Αναγκών Εξαιτίας Δασικών Πυρκαγιών με την κωδική ονομασία «ΙΟΛΑΟΣ 2» (5^η έκδοση).
- Την ενεργοποίηση, εφόσον συντρέχουν λόγοι, του Μητρώου Εργοληπτών (εταιρειών – φυσικών προσώπων) για την αντιμετώπιση εκτάκτων αναγκών, για την εξασφάλιση επιπλέον πόρων στην αντιμετώπιση εκτάκτων αναγκών και τη διαχείριση των συνεπειών λόγω δασικών πυρκαγιών, καθώς και την υποστήριξη του έργου του Πυροσβεστικού Σώματος για τον έλεγχο και την καταστολή τους κατόπιν σχετικού αιτήματος του ΠΣ απευθείας ή μέσω της Μονάδας Εμπλεκομένων Φορέων (Unit3 -COMPRES) του Ε.Σ.Κ.Ε.ΔΙ.Κ./ΑΠΣ, σύμφωνα με το **ΜΕΡΟΣ ΙΧ του** Γενικού Σχεδίου Αντιμετώπισης Εκτάκτων Αναγκών Εξαιτίας Δασικών Πυρκαγιών με την κωδική ονομασία «ΙΟΛΑΟΣ 2» (5^η έκδοση).
- Την ενεργοποίηση εφόσον συντρέχουν λόγοι, των μνημονίων συνεργασίας με ιδιωτικούς φορείς για την εξασφάλιση επιπλέον πόρων στην αντιμετώπιση εκτάκτων αναγκών και τη διαχείριση των συνεπειών λόγω δασικών πυρκαγιών, καθώς και την υποστήριξη του έργου του Πυροσβεστικού Σώματος για τον έλεγχο και την καταστολή τους κατόπιν σχετικού αιτήματος του Π.Σ. απευθείας ή μέσω της ΜΕΦ/ΕΣΚΕΔΙΚ.
- Την ενημέρωση της Μονάδας Εμπλεκομένων Φορέων (Unit3 -COMPRES) του Ε.Σ.Κ.Ε.ΔΙ.Κ./ΑΠΣ σχετικά με την εξέλιξη των δράσεων του Δήμου για την αντιμετώπιση εκτάκτων αναγκών και τη διαχείριση των συνεπειών λόγω δασικών πυρκαγιών, καθώς και για την υποστήριξη του έργου του Πυροσβεστικού Σώματος για τον έλεγχο και την καταστολή τους.
- Την υποβολή αιτήματος συνδρομής με υλικά και μέσα προς ενίσχυση του έργου του Δήμου Φιλοθέης – Ψυχικού, στην αντιμετώπιση εκτάκτων αναγκών και διαχείριση των συνεπειών από την εκδήλωση δασικών πυρκαγιών, προς την Δ/ση Πολιτικής Προστασίας της Περιφέρειας Αττικής. Ειδικότερα, όταν το αίτημα συνδρομής αφορά φορείς της κεντρικής διοίκησης (Υπουργείο Εθνικής Άμυνας, Υπουργείο Υγείας, κ.λ.π.), αυτό δρομολογείται δια του Ε.Σ.Κ.Ε.ΔΙ.Κ./ΑΠΣ.
- Την υποβολή αιτήματος για την κήρυξη του Δήμου ή περιοχών αυτού σε κατάσταση έκτακτης ανάγκης Πολιτικής Προστασίας, σύμφωνα με τις οδηγίες της Γ.Γ.Π.Π., τα οριζόμενα στον ν.5075/2023, Φ.Ε.Κ. 206Α΄/12.12.2023 και ν.5214/2025 (Φ.Ε.Κ. 109Α΄/27.06.2025, όπως ισχύει).
- Την ενημέρωση κοινού για δράσεις Πολιτικής Προστασίας που δρομολογούνται από το Δήμο Φιλοθέης – Ψυχικού, για την αντιμετώπιση εκτάκτων αναγκών και την άμεση/βραχεία διαχείριση των συνεπειών, καθώς και για τη λήψη μέτρων αυτοπροστασίας. Νοείται ότι η επίσημη ενημέρωση του κοινού σχετικά με θέματα που αφορούν τον έλεγχο και την καταστολή των δασικών πυρκαγιών, καθώς και των επιχειρήσεων έρευνας και διάσωσης λόγω δασικών πυρκαγιών αποτελεί αρμοδιότητα του Αρχηγείου του Π.Σ.
- Την σύγκληση του Τ.Ε.Σ.Ο.Π.Π. (πρώην Σ.Τ.Ο.), εφόσον κρίνεται αναγκαίο για την υποβοήθηση του έργου του Δημάρχου, σύμφωνα με την παράγραφο 3.6, του παρόντος.
- Την ενεργοποίηση εθελοντικών οργανώσεων Πολιτικής Προστασίας που δραστηριοποιούνται στο Δήμο για υποστηρικτικές δράσεις στο έργο του Δήμου Φιλοθέης – Ψυχικού.
- Ό,τι άλλο κρίνεται απαραίτητο για την αντιμετώπιση εκτάκτων αναγκών λόγω δασικών πυρκαγιών, στο πλαίσιο των αρμοδιοτήτων τους.

3.5 Δράσεις του Δήμου Φιλοθέης – Ψυχικού, στην άμεση/βραχεία διαχείριση συνεπειών.

Η άμεση/βραχεία διαχείριση συνεπειών από τον Δήμο Φιλοθέης – Ψυχικού, συνδέεται με δράσεις που αφορούν:

- Την γνωστοποίηση μέσω ανακοινώσεων ή δελτίων τύπου στα τοπικά μέσα ενημέρωσης και μέσα κοινωνικής δικτύωσης, για τη λειτουργία τηλεφωνικής γραμμής στην οποία μπορούν να απευθύνονται οι πολίτες που οι ιδιοκτησίες τους έχουν πληγεί και χρειάζονται άμεση προσωρινή διαμονή.
- Την παροχή βοήθειας στους πληγέντες - προσωρινή διαμονή των πολιτών που λόγω καταστροφής η παραμονή στις κατοικίες τους έχει καταστεί αδύνατη, σε συνεργασία με την Περιφέρεια Αττικής.
- Την δρομολόγηση δράσεων για τον έλεγχο υποδομών και τεχνικών έργων αρμοδιότητάς τους για τη διαπίστωση ζημιών.
- Την δυνατότητα ορισμού με απόφαση του δημάρχου, υπεύθυνου κρατικής αρωγής στον Δήμο Φιλοθέης – Ψυχικού, προς υποστήριξη του έργου του περιφερειακού συντονιστή κρατικής αρωγής, στην περίπτωση εξαιρετικών περιπτώσεων όπου παρατηρηθούν σημαντικές και εκτεταμένες ζημιές σε αριθμό πληγεισών επιχειρήσεων και μη κερδοσκοπικού χαρακτήρα φορέων ή σε μέγεθος καταστροφής, στο πλαίσιο εφαρμογής του άρθρου 15 παρ. 4 του ν.4797/2021 όπως ισχύει. Ο υπεύθυνος κρατικής αρωγής σε επίπεδο Δήμου Φιλοθέης – Ψυχικού, επικουρεί το έργο του περιφερειακού συντονιστή κρατικής αρωγής,
- Τη συγκρότηση επιτροπών για την καταγραφή και εκτίμηση ζημιών σε κατοικίες, προκειμένου να χορηγηθούν οι προβλεπόμενες οικονομικές ενισχύσεις για την κάλυψη των πρώτων αναγκών τους, για επισκευές κύριας οικίας ή αντικατάσταση οικοσκευής (Κ.Υ.Α. 33862/06.05.2019, Φ.Ε.Κ. 1669Β/16.05.2019).
- Την αποστολή στην Περιφέρεια Αττικής, καταλόγου των αυτοψιών των πληγέντων κτιρίων για την υποβολή αιτήματος οριοθέτησης της πληγείσας περιοχής και χορήγησης στεγαστικής συνδρομής.
- Την ενημέρωση του Περιφερειάρχη Αττικής, στο πλαίσιο συντονισμού και ιεράρχησης δράσεων Πολιτικής Προστασίας στην αντιμετώπιση εκτάκτων αναγκών και την άμεση/βραχεία διαχείριση των συνεπειών.
- Ότι άλλο κρίνεται απαραίτητο για την άμεση/βραχεία διαχείριση των συνεπειών λόγω δασικών πυρκαγιών, στο πλαίσιο των αρμοδιοτήτων του.

Η περαιτέρω μεσοπρόθεσμη και μακροπρόθεσμη διαχείριση των συνεπειών, που έχει ως αντικείμενο τη λεπτομερή καταγραφή της έκτασης των ζημιών, τη χορήγηση δανείων και ενισχύσεων σε πληγέντες, κλπ., δρομολογείται από ειδικότερες νομοθεσίες, καθώς και κυβερνητικές αποφάσεις, όπου αυτό κρίνεται απαραίτητο.

3.6 Σύγκληση Τοπικού Επιχειρησιακού Συντονιστικού Οργάνου Πολιτικής Προστασίας του Δήμου Φιλοθέης – Ψυχικού, (Τ.Ε.Σ.Ο.Π.Π., πρώην Σ.Τ.Ο), μετά την εκδήλωση δασικής πυρκαγιάς, για την αντιμετώπιση εκτάκτων αναγκών και την άμεση/βραχεία διαχείριση των συνεπειών.

Μετά την εκδήλωση δασικής πυρκαγιάς, με βάση την ενημέρωση για την αναμενόμενη πορεία εξέλιξης του καταστροφικού φαινομένου από τον εκάστοτε Επικεφαλής Αξιωματικό του Πυροσβεστικού Σώματος, ο οποίος ενεργεί σε τοπικό επίπεδο ως συντονιστής του πυροσβεστικού έργου, ο Δήμαρχος Φιλοθέης – Ψυχικού, δύναται προς υποβοήθηση του έργου του να συγκαλεί το Τοπικό Επιχειρησιακό Συντονιστικό Όργανο Πολιτικής Προστασίας (Τ.Ε.Σ.Ο.Π.Π., πρώην Σ.Τ.Ο.) με σκοπό τον καλύτερο συντονισμό των φορέων που εμπλέκονται σε επίπεδο Δήμου Φιλοθέης – Ψυχικού, σε δράσεις υποστήριξης του έργου του Πυροσβεστικού Σώματος για τον έλεγχο και την καταστολή των δασικών πυρκαγιών, καθώς και σε δράσεις Πολιτικής Προστασίας για την αντιμετώπιση εκτάκτων αναγκών και την άμεση/βραχεία διαχείριση των συνεπειών.

Ειδικότερα, στο ανωτέρω Τ.Ε.Σ.Ο.Π.Π., (πρώην Σ.Τ.Ο., ν.4662/2020), του Δήμου Φιλοθέης – Ψυχικού, κρίνεται σκόπιμο να εξετάζονται πρωτίστως θέματα σχετικά με :

- Την παροχή στοιχείων από όλους τους αρμόδιους συμμετέχοντες φορείς για την πορεία εξέλιξης του καταστροφικού φαινομένου καθώς για τις συνέπειες του, κατά το μέρος που τους αφορά και εμπλέκονται.
- Την αμοιβαία ενημέρωση για την διαθεσιμότητα δυναμικού και μέσων των φορέων που εκπροσωπούνται σ' αυτό για την υλοποίηση των δράσεων και μέτρων Πολιτικής Προστασίας για την αντιμετώπιση εκτάκτων αναγκών και την άμεση/βραχεία διαχείριση των συνεπειών, καθώς και για την υποστήριξη του έργου του Πυροσβεστικού Σώματος για τον έλεγχο και την καταστολή των δασικών πυρκαγιών.
- Την διάθεση μέσων με βάση την ιεράρχηση που προτείνεται από το Π.Σ. για την υποστήριξη του έργου της καταστολής των δασικών πυρκαγιών.
- Την διάθεση προσωπικού και μέσων για την αντιμετώπιση εκτάκτων αναγκών και την άμεση/βραχεία διαχείριση των συνεπειών, σε επίπεδο Δήμου Φιλοθέης – Ψυχικού, με βάση τις ανάγκες, όπως αυτές καταγράφονται και ιεραρχούνται από τους συμμετέχοντες στο Τ.Ε.Σ.Ο.Π.Π. (πρώην Σ.Τ.Ο.).
- Τη συνδρομή των συμμετεχόντων φορέων στο Τ.Ε.Σ.Ο.Π.Π. (πρώην Σ.Τ.Ο., ν.4662/2020), εφόσον αποφασιστεί από τον Δήμαρχο Φιλοθέης – Ψυχικού, η εφαρμογή του μέτρου της οργανωμένης προληπτικής απομάκρυνσης πολιτών από εξελισσόμενη ή επικείμενη καταστροφή εξ αιτίας δασικών πυρκαγιών, σύμφωνα με τα αναφερόμενα στην παράγραφο 7, και στο Ειδικό Σχέδιο Οργανωμένης Προληπτικής Απομάκρυνσης Πολιτών Εξαιτίας Δασικών Πυρκαγιών Δήμου Φιλοθέης – Ψυχικού, του παρόντος.
- Τη συνδρομή των συμμετεχόντων φορέων στο Τ.Ε.Σ.Ο.Π.Π. (πρώην Σ.Τ.Ο., ν.4662/2020), εφόσον αποφασιστεί από τον Δήμαρχο η εφαρμογή του μέτρου της οργανωμένης προληπτικής απομάκρυνσης πολιτών από εξελισσόμενη ή επικείμενη καταστροφή εξ αιτίας δασικών πυρκαγιών, σύμφωνα με τα αναφερόμενα στην παράγραφο 7, και στο Ειδικό Σχέδιο Οργανωμένης Προληπτικής Απομάκρυνσης Πολιτών Εξαιτίας Δασικών Πυρκαγιών Δήμου Φιλοθέης – Ψυχικού, του παρόντος.
- Τη συνδρομή των συμμετεχόντων φορέων στο Τ.Ε.Σ.Ο.Π.Π. (πρώην Σ.Τ.Ο.), στην παροχή βοήθειας στους πληγέντες .
- Ζητήματα που συνδέονται με προσωρινή διαμονή των πολιτών που λόγω της καταστροφής η παραμονή στις κατοικίες τους έχει καταστεί αδύνατη.
- Την ενεργοποίηση εθελοντικών οργανώσεων Πολιτικής Προστασίας που δραστηριοποιούνται στο Δήμο Φιλοθέης – Ψυχικού, για υποστηρικτικές δράσεις στο έργο του Δήμου.
- Ζητήματα που συνδέονται με την επικοινωνία και την ροή πληροφοριών μεταξύ των εμπλεκόμενων φορέων .
- Ό,τι άλλο κρίνεται απαραίτητο για την αντιμετώπιση εκτάκτων αναγκών και την άμεση/βραχεία διαχείριση των συνεπειών λόγω δασικών πυρκαγιών.

Επισημαίνεται ότι μετά την έκδοση της Υπουργικής Απόφασης ρύθμισης λειτουργίας των Συντονιστικών Οργάνων Πολιτικής Προστασίας (Σ.Ο.Π.Π.) των Περιφερειακών Ενοτήτων των Περιφερειών της Χώρας, η Δ/ση Σχεδιασμού και Αντιμετώπισης Εκτάκτων Αναγκών της Γ.Γ.Π.Π., με στόχο τη δημιουργία ενός ολοκληρωμένου και δια-λειτουργικού κανονιστικού πλαισίου δράσης όλων των συντονιστικών οργάνων Πολιτικής Προστασίας τόσο σε επίπεδο Περιφέρειας όσο και σε επίπεδο Δήμου, συνέταξε υπόδειγμα Κανονισμού Λειτουργίας των πρώην Συντονιστικών Τοπικών Οργάνων Πολιτικής Προστασίας των Δήμων της Χώρας (Σ.Τ.Ο), προκειμένου να χρησιμοποιηθεί ως πρότυπο για τη σύνταξη των Κανονισμών Λειτουργίας των Συντονιστικών Τοπικών Οργάνων των Δήμων.

Στο πλαίσιο αυτό η Γ.Γ.Π.Π. εξέδωσε το 9032/14.12.2016 έγγραφό της με το οποίο καλούσε τους Δημάρχους όπως με σχετική εντολή τους προς τα οικεία Γραφεία Πολιτικής Προστασίας, να συντάξουν τους Κανονισμούς Λειτουργίας των οικείων πρώην Συντονιστικών Τοπικών Οργάνων, σύμφωνα με το ανωτέρω υπόδειγμα, λαμβάνοντας υπόψη τις αποφάσεις συγκρότησης των αντίστοιχων Σ.Τ.Ο., καθώς και τις τοπικές ιδιαιτερότητες (νησιωτικότητα, κλπ).

Επισημαίνεται επίσης ότι με τον ν.4662/07.02.2020 (άρθρα 13,15) , τα Συντονιστικά Όργανα Πολιτικής Προστασίας Περιφερειακών Ενοτήτων (Σ.Ο.Π.Π.) μετονομάζονται σε Περιφερειακά Επιχειρησιακά Όργανα Πολιτικής Προστασίας (Π.Ε.Σ.Ο.Π.Π.) και τα Συντονιστικά Τοπικά Όργανα Δήμων (Σ.Τ.Ο.) μετονομάζονται σε Τοπικά Επιχειρησιακά Συντονιστικά Όργανα πολιτικής

4. Σύστημα Κινητοποίησης Πολιτικής Προστασίας Δήμου Φιλοθέης – Ψυχικού.

4.1 Προπαρασκευαστικές δράσεις του Δήμου Φιλοθέης – Ψυχικού.

Τα προπαρασκευαστικά μέτρα και δράσεις Πολιτικής Προστασίας που συμβάλλουν στην ετοιμότητα του ανθρώπινου δυναμικού και των μέσων που διαθέτει ο Δήμος Φιλοθέης – Ψυχικού, για την αντιμετώπιση εκτάκτων αναγκών και την άμεση/βραχεία διαχείριση των συνεπειών από την εκδήλωση δασικών πυρκαγιών, καθώς και την υποστήριξη του έργου του Πυροσβεστικού Σώματος για τον έλεγχο και την καταστολή τους, δρομολογούνται ως ακολούθως:

4.1.1 Δήμαρχος Φιλοθέης – Ψυχικού.

- **Έκδοση Απόφασης ορισμού** υπευθύνων του Γραφείου Πολιτικής Προστασίας του Δήμου Φιλοθέης – Ψυχικού.
- **Εντολή προς το Γραφείο Πολιτικής Προστασίας** του Δήμου για τη σύνταξη ή επικαιροποίηση του Σχεδίου Αντιμετώπισης Εκτάκτων Αναγκών Εξαιτίας Δασικών Πυρκαγιών του Δήμου Φιλοθέης – Ψυχικού, με βάση τις οδηγίες σχεδίασης της παραγράφου 15.2 του Γενικού Σχεδίου Αντιμετώπισης Εκτάκτων Αναγκών Εξαιτίας Δασικών Πυρκαγιών με την κωδική ονομασία «ΙΟΛΑΟΣ 2» (5η έκδοση).
- **Εντολή προς το Γραφείο Πολιτικής Προστασίας** του Δήμου για τη σύνταξη ή επικαιροποίηση του ειδικού σχεδίου οργανωμένης προληπτικής απομάκρυνσης πολιτών του Δήμου Φιλοθέης – Ψυχικού, το οποίο καταρτίζεται με τη συνδρομή των αρμόδιων αστυνομικών, πυροσβεστικών, υγειονομικών και λιμενικών αρχών, σύμφωνα με τα προβλεπόμενα στο Α1161/18.04.2023 έγγραφο ΓΓΠΠ και στη παρ. 15.2 του Γενικού Σχεδίου Αντιμετώπισης Εκτάκτων Αναγκών Εξαιτίας Δασικών Πυρκαγιών με την κωδική ονομασία «ΙΟΛΑΟΣ 2» (5^η έκδοση).
- **Εντολή προς τις Τεχνικές Υπηρεσίες** του Δήμου Φιλοθέης – Ψυχικού, πριν την έναρξη της αντιπυρικής περιόδου, για τη συντήρηση εξοπλισμού και μέσων που θα χρησιμοποιηθούν για την υποστήριξη του έργου του Π.Σ. καθώς και για την αντιμετώπιση εκτάκτων αναγκών και διαχείριση των συνεπειών λόγω δασικών πυρκαγιών.
- **Εντολή προς το Γραφείο Πολιτικής Προστασίας** του Δήμου, σε συνεργασία με τις **Τεχνικές Υπηρεσίες**, για την κατάρτιση μνημονίου συνεργασίας με ιδιωτικούς φορείς για την εξασφάλιση επιπλέον πόρων προς ενίσχυση του έργου τους στην αντιμετώπιση εκτάκτων αναγκών και τη διαχείριση των συνεπειών λόγω δασικών πυρκαγιών, καθώς και στην υποστήριξη του έργου του Πυροσβεστικού Σώματος για τον έλεγχο και την καταστολή τους.
- **Εντολή προς το Γραφείο Πολιτικής Προστασίας** του Δήμου, σε συνεργασία με τις **Τεχνικές Υπηρεσίες** για την κατάρτιση μνημονίων συνεργασίας με την μορφή Μητρώου Εργοληπτών (εταιρειών – φυσικών προσώπων) για την αντιμετώπιση εκτάκτων αναγκών, οι οποίοι αποδέχονται να παρέχουν μέσα, εξοπλισμό ή υπηρεσίες, σύμφωνα με τους όρους που θέτει ο Δήμος, για την εξασφάλιση επιπλέον πόρων προς ενίσχυση του έργου τους στην αντιμετώπιση εκτάκτων αναγκών και τη διαχείριση των συνεπειών λόγω δασικών πυρκαγιών, καθώς και στην υποστήριξη του έργου του Πυροσβεστικού Σώματος για τον έλεγχο και την καταστολή τους, σύμφωνα με το **ΜΕΡΟΣ ΙΧ** του Γενικού Σχεδίου Αντιμετώπισης Εκτάκτων Αναγκών Εξαιτίας Δασικών Πυρκαγιών με την κωδική ονομασία «ΙΟΛΑΟΣ 2» (5^η έκδοση).
- **Έκδοση απόφασης ορισμού υπεύθυνου κρατικής αρωγής** (εκ των προτέρων) στον Δήμο Φιλοθέης – Ψυχικού, προς υποστήριξη του έργου του Περιφερειακού Συντονιστή Κρατικής Αρωγής, στην περίπτωση εξαιρετικών περιπτώσεων όπου παρατηρηθούν σημαντικές και εκτεταμένες ζημιές σε αριθμό πληγείσων επιχειρήσεων και μη κερδοσκοπικού χαρακτήρα φορέων ή σε μέγεθος καταστροφής, στο πλαίσιο εφαρμογής του άρθρου 15 παρ. 4 του ν.4797/2021 όπως ισχύει. Οι υπεύθυνοι κρατικής αρωγής σε επίπεδο Δήμου Φιλοθέης – Ψυχικού, επικουρούν το έργο του περιφερειακού συντονιστή κρατικής αρωγής,
- **Εντολή προς το Γραφείο Πολιτικής Προστασίας** του Δήμου για τον προγραμματισμό και την υλοποίηση, σε συνεργασία με τις αρμόδιες υπηρεσίες του Δήμου, έργων και δράσεων για την αποφυγή πρόκλησης πυρκαγιάς στην ύπαιθρο από τη λειτουργία χώρων εναπόθεσης

αστικών απορριμμάτων, συμπεριλαμβανομένης και της φύλαξής τους, σε εφαρμογή της Πυροσβεστικής Διάταξης 9^Α/2005 (Φ.Ε.Κ. 1554Β'/10.11.2005).

- **Έκδοση απόφασης συγκρότησης** του Τοπικού Επιχειρησιακού Συντονιστικού Οργάνου Πολιτικής Προστασίας (Τ.Ε.Σ.Ο.Π.Π., πρώην Σ.Τ.Ο., ν.4662/2020) του Δήμου Φιλοθέης – Ψυχικού, σύμφωνα με τα οριζόμενα στο αρθ.13, ν.3013/2002, και τα οριζόμενα στον ν.4662/2020, Φ.Ε.Κ. 27Α'/07.02.2020, όπως ισχύουν.
- **Προπαρασκευαστική σύγκληση του Συντονιστικού Τοπικού Οργάνου** (Τ.Ε.Σ.Ο.Π.Π., πρώην Σ.Τ.Ο.), με ευθύνη του Δημάρχου Φιλοθέης – Ψυχικού, σύμφωνα με τα προβλεπόμενα στην παράγραφο 3.2, του παρόντος.
- **Συμμετοχή στο Περιφερειακό Επιχειρησιακό Συντονιστικό Όργανο Πολιτικής Προστασίας** της Περιφερειακής Ενότητας Βορείου Τομέα Αθηνών, (Π.Ε.Σ.Ο.Π.Π., πρώην Σ.Ο.Π.Π., ν.4662/2020), εφόσον προσκληθεί, για την επίλυση ζητημάτων συνεργασίας μεταξύ των εμπλεκόμενων φορέων στην αντιμετώπιση εκτάκτων αναγκών λόγω δασικών πυρκαγιών.
- **Εντολή προς την Υπηρεσία Πρόνοιας** του Δήμου για τη σύσταση και συγκρότηση επιτροπών καταγραφής ζημιών του Δήμου Φιλοθέης – Ψυχικού, για την χορήγηση οικονομικής ενίσχυσης σε όσους περιέρχονται σε κατάσταση ανάγκης συνεπεία δασικών πυρκαγιών (προνοιακό επίδομα).
- **Εντολή προς την Υπηρεσία Πρόνοιας** του Δήμου για τη τήρηση καταλόγου των ωφελούμενων του προγράμματος «Βοήθεια στο Σπίτι».
- **Εντολή προς το Γραφείο Πολιτικής Προστασίας** του Δήμου για τη διενέργεια ασκήσεων Πολιτικής Προστασίας για την εκπαίδευση του προσωπικού και την αξιολόγηση της επιχειρησιακής ετοιμότητας των υπηρεσιών του Δήμου έναντι δασικών πυρκαγιών, σύμφωνα με τις κατευθυντήριες οδηγίες της Γ.Γ.Π.Π., (παράγραφος 8.2.1, του παρόντος).
- **Εντολή προς το Γραφείο Πολιτικής Προστασίας** του Δήμου για δράσεις ενημέρωσης του κοινού για τη λήψη μέτρων πρόληψης και αυτοπροστασίας από κινδύνους που προέρχονται από δασικές πυρκαγιές.

4.1.2 Αντιδήμαρχος/Εντεταλμένος Σύμβουλος θεμάτων Πολιτικής Προστασίας.

- **Συνδράμει τον Δήμαρχο** στο έργο του και παρακολουθεί την υλοποίηση των προπαρασκευαστικών δράσεων Πολιτικής Προστασίας του Δήμου Φιλοθέης – Ψυχικού, σε συνεργασία με το Γραφείο Πολιτικής Προστασίας του Δήμου και τις λοιπές αρμόδιες οργανικές μονάδες του Δήμου.

4.1.3 Γραφείο Πολιτικής Προστασίας του Δήμου Φιλοθέης – Ψυχικού.

- **Καταγραφή των επιχειρησιακά διαθέσιμων πόρων** του Δήμου, που δύναται να διατεθούν τόσο για την ενίσχυση του έργου της καταστολής του Π.Σ., όσο και τη διαχείριση των συνεπειών λόγω δασικών πυρκαγιών, στα πλαίσια εφαρμογής του παρόντος σχεδίου. Στο πλαίσιο εφαρμογής του άρθρου 82 του ν.3852/2010, σε συνεργασία με τους Προέδρους Κοινοτήτων τηρεί κατάλογο των μέσων και του ανθρώπινου δυναμικού που μπορεί να συμβάλει στην αντιμετώπιση δασικών πυρκαγιών σε επίπεδο Κοινότητας.
- **Σύνταξη ή επικαιροποίηση του Σχεδίου Αντιμετώπισης Εκτάκτων Αναγκών Εξαιτίας Δασικών Πυρκαγιών του Δήμου Φιλοθέης – Ψυχικού**, με βάση τις οδηγίες σχεδίασης της παραγράφου 15.2 του Γενικού Σχεδίου Αντιμετώπισης Εκτάκτων Αναγκών Εξαιτίας Δασικών Πυρκαγιών με την κωδική ονομασία «ΙΟΛΑΟΣ 2» (5η έκδοση) και υποβολή του στην Δημοτική Επιτροπή του Δήμου προκειμένου να εγκριθεί από το Δημοτικό Συμβούλιο.
- **Σύνταξη ή επικαιροποίηση του μνημονίου ενεργειών** για την αντιμετώπιση εκτάκτων αναγκών εξαιτίας Δασικών Πυρκαγιών, από το Γραφείο Πολιτικής Προστασίας του Δήμου Φιλοθέης – Ψυχικού, βάσει των δράσεων που προβλέπονται στο παρόν Σχέδιο Αντιμετώπισης Εκτάκτων Αναγκών εξαιτίας Δασικών Πυρκαγιών του Δήμου Φιλοθέης – Ψυχικού. Το ανωτέρω μνημόνιο ενεργειών προσαρτάται στο Σχέδιο Αντιμετώπισης Εκτάκτων Αναγκών εξαιτίας Δασικών Πυρκαγιών του Δήμου Φιλοθέης – Ψυχικού και αποτελεί αναπόσπαστο μέρος του. Στα πλαίσια αυτά συντάσσονται τηλεφωνικοί κατάλογοι με τηλέφωνα και θέσεις υπευθύνων του Δήμου (**Παράρτημα Β΄, του παρόντος**).
- **Κοινοποίηση του επικαιροποιημένου μνημονίου ενεργειών Παραρτήματος Β΄, του παρόντος**, στην οικεία Πυροσβεστική Υπηρεσία, στην οικεία Αστυνομική Δ/νση, και το

Αστυνομικό Τμήμα Ψυχικού, για λόγους άμεσης κινητοποίησης και πληρέστερης ενημέρωσής τους.

- **Σύνταξη ή επικαιροποίηση του** ειδικού σχεδίου οργανωμένης προληπτικής απομάκρυνσης πολιτών του Δήμου Φιλοθέης – Ψυχικού, με τη συνδρομή των αρμόδιων αστυνομικών, πυροσβεστικών, υγειονομικών και λιμενικών αρχών, σύμφωνα με τα προβλεπόμενα στο Α1161/18-04-2023 έγγραφο ΓΓΠΠ και στη παρ. 15.2 του Γενικού Σχεδίου Αντιμετώπισης Εκτάκτων Αναγκών Εξαιτίας Δασικών Πυρκαγιών με την κωδική ονομασία «ΙΟΛΑΟΣ 2» (5^η έκδοση).
- **Εξασφάλιση επικοινωνίας** με τη Μονάδα Εμπλεκόμενων Φορέων Unit-3 - ΜΕΦ/ΕΣΚΕΔΙΚ του Αρχηγείου Πυροσβεστικού Σώματος και των λοιπών εμπλεκόμενων φορέων σε τοπικό επίπεδο.
- **Μέριμνα για τη συνεργασία** των Τεχνικών Υπηρεσιών του Δήμου με την τοπική Πυροσβεστική Υπηρεσία προκειμένου να εξασφαλίζεται η συμβατότητα εξοπλισμού και μέσω του διαθέτει ο Δήμος προς υποστήριξη του έργου του Π.Σ.
- **Κατάρτιση, σε συνεργασία με τις Τεχνικές Υπηρεσίες** του Δήμου, μνημονίου συνεργασίας με ιδιωτικούς φορείς για την εξασφάλιση επιπλέον πόρων προς ενίσχυση του έργου του Δήμου στην αντιμετώπιση εκτάκτων αναγκών και τη διαχείριση των συνεπειών λόγω δασικών πυρκαγιών, καθώς και στην υποστήριξη του έργου του Πυροσβεστικού Σώματος για τον έλεγχο και την καταστολή τους, για την περίπτωση που δεν επαρκούν οι πόροι του Δήμου.
- **Κατάρτιση, σε συνεργασία με τις Τεχνικές Υπηρεσίες** του Δήμου, μνημονίου συνεργασίας με την μορφή Μητρώου Εργοληπτών (εταιρειών – φυσικών προσώπων) για την αντιμετώπιση εκτάκτων αναγκών, οι οποίοι αποδέχονται να παρέχουν μέσα, εξοπλισμό ή υπηρεσίες, σύμφωνα με τους όρους που θέτει ο Δήμος, για την εξασφάλιση επιπλέον πόρων προς ενίσχυση του έργου τους στην αντιμετώπιση εκτάκτων αναγκών και τη διαχείριση των συνεπειών λόγω δασικών πυρκαγιών, καθώς και στην υποστήριξη του έργου του Πυροσβεστικού Σώματος για τον έλεγχο και την καταστολή τους, σύμφωνα με το **ΜΕΡΟΣ ΙΧ** του Γενικού Σχεδίου Αντιμετώπισης Εκτάκτων Αναγκών Εξαιτίας Δασικών Πυρκαγιών με την κωδική ονομασία «ΙΟΛΑΟΣ 2» (5^η έκδοση).
- **Καθορισμός χώρων συγκέντρωσης του πληθυσμού**, μετά από σχετική συνεννόηση με την οικεία Περιφέρεια, σε περιπτώσεις εκτάκτων αναγκών λόγω δασικών πυρκαγιών (χώροι καταφυγής).
- **Μέριμνα για τη σύγκληση του Τοπικού Επιχειρησιακού Συντονιστικού Οργάνου Πολιτικής Προστασίας** (Τ.Ε.Σ.Ο.Π.Π., πρώην Σ.Τ.Ο., ν.4662/2020), του Δήμου κατόπιν εντολής του Δημάρχου.
- **Ενημέρωση του κοινού** για τη λήψη μέτρων πρόληψης και αυτοπροστασίας από κινδύνους που προέρχονται από δασικές πυρκαγιές.
- **Προγραμματισμός διενέργειας ασκήσεων Πολιτικής Προστασίας**, για την εκπαίδευση του προσωπικού και την αξιολόγηση της επιχειρησιακής ετοιμότητας των υπηρεσιών του Δήμου έναντι δασικών πυρκαγιών, σύμφωνα με τις κατευθυντήριες οδηγίες της Γ.Γ.Π.Π., (παράγραφος 8.2.1, του παρόντος).
- **Καθημερινή παρακολούθηση του Χάρτη Πρόβλεψης Κινδύνου Πυρκαγιάς** που εκδίδεται από την Γ.Γ.Π.Π. και ενημέρωση του Δημάρχου.

4.1.4 Τεχνικές Υπηρεσίες του Δήμου Φιλοθέης – Ψυχικού.

- **Συντήρηση εξοπλισμού και μέσων** που θα χρησιμοποιηθούν για την υποστήριξη του έργου του Π.Σ., καθώς και για την αντιμετώπιση εκτάκτων αναγκών και διαχείριση των συνεπειών λόγω δασικών πυρκαγιών.
- **Συνεργασία με το Γραφείο Πολιτικής Προστασίας** του Δήμου στην κατάρτιση μνημονίου συνεργασίας με ιδιωτικούς φορείς για την εξασφάλιση επιπλέον πόρων προς ενίσχυση του έργου του Δήμου στην αντιμετώπιση εκτάκτων αναγκών και τη διαχείριση των συνεπειών λόγω δασικών πυρκαγιών, καθώς και στην υποστήριξη του έργου του Πυροσβεστικού Σώματος για τον έλεγχο και την καταστολή τους, για την περίπτωση που δεν επαρκούν οι πόροι του Δήμου.
- **Συνεργασία με το Γραφείο Πολιτικής Προστασίας** του Δήμου στην κατάρτιση μνημονίου συνεργασίας με την μορφή Μητρώου Εργοληπτών (εταιρειών – φυσικών προσώπων) για την αντιμετώπιση εκτάκτων αναγκών, οι οποίοι αποδέχονται να παρέχουν μέσα, εξοπλισμό ή

υπηρεσίες, σύμφωνα με τους όρους που θέτει ο Δήμος, για την εξασφάλιση επιπλέον πόρων προς ενίσχυση του έργου τους στην αντιμετώπιση εκτάκτων αναγκών και τη διαχείριση των συνεπειών λόγω δασικών πυρκαγιών, καθώς και στην υποστήριξη του έργου του Πυροσβεστικού Σώματος για τον έλεγχο και την καταστολή τους, σύμφωνα με το **ΜΕΡΟΣ ΙΧ** του Γενικού Σχεδίου Αντιμετώπισης Εκτάκτων Αναγκών Εξαιτίας Δασικών Πυρκαγιών με την κωδική ονομασία «ΙΟΛΑΟΣ 2» (5^η έκδοση).

- **Συνεργασία με το Γραφείο Πολιτικής Προστασίας** του Δήμου στην καταγραφή των επιχειρησιακά διαθέσιμων μέσων που διαθέτει ο Δήμος.

4.1.5 Υπηρεσία Πρόνοιας του Δήμου Φιλοθέης – Ψυχικού.

- **Σύσταση και συγκρότηση επιτροπών** καταγραφής ζημιών του Δήμου Φιλοθέης – Ψυχικού, για την χορήγηση οικονομικής ενίσχυσης σε όσους περιέρχονται σε κατάσταση ανάγκης συνεπεία δασικών πυρκαγιών (προνοιακό επίδομα).
- **Τήρηση καταλόγου** των ωφελούμενων του προγράμματος «Βοήθεια στο Σπίτι» του Δήμου Φιλοθέης – Ψυχικού.

4.2 Προπαρασκευαστική σύγκληση Τοπικού Επιχειρησιακού Συντονιστικού Οργάνου Πολιτικής Προστασίας του Δήμου Φιλοθέης – Ψυχικού, (Τ.Ε.Σ.Ο.Π.Π. πρώην Σ.Τ.Ο.) για την ετοιμότητα αντιμετώπισης κινδύνων από την εκδήλωση δασικών πυρκαγιών.

4.2.1 Δήμαρχος Φιλοθέης – Ψυχικού.

- **Εντολή προς το Γραφείο Πολιτικής Προστασίας** του Δήμου για τη σύγκληση του Τοπικού Επιχειρησιακού Συντονιστικού Οργάνου Πολιτικής Προστασίας (Τ.Ε.Σ.Ο.Π.Π.), (πρώην Σ.Τ.Ο., ν.4662/2020), στη φάση συνήθους ετοιμότητας για την επίλυση ζητημάτων συνεργασίας μεταξύ των εμπλεκόμενων φορέων στην αντιμετώπιση εκτάκτων αναγκών λόγω δασικών πυρκαγιών, όπως επίσης και ζητημάτων που αφορούν τη συνεργασία με τις εθελοντικές οργανώσεις Πολιτικής Προστασίας.
- **Προεδρεύει του Τοπικού Επιχειρησιακού Συντονιστικού Οργάνου Πολιτικής Προστασίας (Τ.Ε.Σ.Ο.Π.Π., πρώην Σ.Τ.Ο., ν.4662/2020)**, στη φάση συνήθους ετοιμότητας για την επίλυση ζητημάτων συνεργασίας μεταξύ των εμπλεκόμενων φορέων στην αντιμετώπιση εκτάκτων αναγκών λόγω δασικών πυρκαγιών, όπως επίσης και ζητημάτων που αφορούν τη συνεργασία με τις εθελοντικές οργανώσεις Πολιτικής Προστασίας.
- **Ιεραρχεί και δρομολογεί**, κατά το μέρος που τον αφορά, τα μέτρα, έργα και δράσεις που προτάθηκαν στο ανωτέρω Τοπικό Συντονιστικό Όργανο.

4.2.2 Αντιδήμαρχος/Εντεταλμένος Σύμβουλος θεμάτων Πολιτικής Προστασίας

- **Συνδράμει τον Δήμαρχο** στο Τοπικό Επιχειρησιακό Συντονιστικό Όργανο Πολιτικής Προστασίας (Τ.Ε.Σ.Ο.Π.Π., πρώην Σ.Τ.Ο., ν.4662/2020), και δύναται να τον **αντικαθιστά**, κατόπιν σχετικής εξουσιοδότησης από τον Δήμαρχο, σε περίπτωση κωλύματος ή απουσίας του.

4.2.3 Γραφείο Πολιτικής Προστασίας του Δήμου Φιλοθέης – Ψυχικού.

- **Συγκαλεί, κατόπιν εντολής του Δημάρχου**, το Τοπικό Επιχειρησιακό Συντονιστικό Όργανο Πολιτικής Προστασίας (Τ.Ε.Σ.Ο.Π.Π., πρώην Σ.Τ.Ο., ν.4662/2020), στη φάση συνήθους ετοιμότητας για την επίλυση ζητημάτων συνεργασίας μεταξύ των εμπλεκόμενων φορέων στην αντιμετώπιση εκτάκτων αναγκών λόγω δασικών πυρκαγιών, όπως επίσης και ζητημάτων που αφορούν τη συνεργασία με τις εθελοντικές οργανώσεις Πολιτικής Προστασίας.
- **Προχωρά στη διαμόρφωση του τελικού σχεδιασμού** του Δήμου Φιλοθέης – Ψυχικού, για πρόληψη και ετοιμότητα για την αντιμετώπιση κινδύνων που προέρχονται από την εκδήλωση δασικών πυρκαγιών, σύμφωνα με τις υποδείξεις του Δημάρχου Φιλοθέης – Ψυχικού και με βάση τα μέτρα, έργα και δράσεις που προτάθηκαν στο ανωτέρω Τοπικό Συντονιστικό Όργανο.

4.2.4 Γραμματέας του Τοπικού Επιχειρησιακού Συντονιστικού Οργάνου Πολιτικής Προστασίας του Δήμου Φιλοθέης – Ψυχικού.

- **Διαβιβάζει τα πρακτικά του Τ.Ε.Σ.Ο.Π.Π.**, (πρώην Σ.Τ.Ο., ν.4662/2020), στο Γραφείο Πολιτικής Προστασίας του Δήμου Φιλοθέης – Ψυχικού, στους εκπροσωπούμενους στο

Τ.Ε.Σ.Ο.Π.Π., (πρώην Σ.Τ.Ο.) φορείς, στη Δ/ση Πολιτικής Προστασίας της Περιφέρειας Αττικής και στη Δ/ση Πολιτικής Προστασίας της Αποκεντρωμένης Διοίκησης Αττικής, για την ενημέρωση του Περιφερειάρχη Αττικής και του Γ.Γ. Αποκεντρωμένης Διοίκησης, αντίστοιχα, στο πλαίσιο της αμοιβαίας συνεργασίας και δια-λειτουργικότητας μεταξύ των φορέων Τοπικής Αυτοδιοίκησης.

4.3 Δράσεις αυξημένης ετοιμότητας του Δήμου Φιλοθέης – Ψυχικού για τις περιοχές που το επόμενο 24-ωρο είναι μεγάλη η επικινδυνότητα εκδήλωσης και εξάπλωσης δασικών πυρκαγιών.

4.3.1 Δήμαρχος Φιλοθέης – Ψυχικού.

Ο Δήμαρχος Φιλοθέης – Ψυχικού, λαμβάνοντας υπόψη τον Ημερήσιο Χάρτη Πρόβλεψης Κινδύνου Πυρκαγιάς, που εκδίδεται από την Γ.Γ.Π.Π. και τα ιδιαίτερα προειδοποιητικά σήματα που εκδίδονται από την ΜΕΦ/ΕΣΚΕΔΙΚ, για το λόγο αυτό:

- **Θέτει σε ετοιμότητα το προσωπικό και τα μέσα** του Δήμου Φιλοθέης – Ψυχικού, προκειμένου να υποστηρίξουν άμεσα το έργο του Πυροσβεστικού Σώματος στην καταστολή δασικών πυρκαγιών.
- **Θέτει σε ετοιμότητα το προσωπικό και τα μέσα** του Δήμου Φιλοθέης – Ψυχικού, για την άμεση αντιμετώπιση εκτάκτων αναγκών και διαχείριση των συνεπειών λόγω δασικών πυρκαγιών.
Επίσης,
- **Συμμετέχει στο Περιφερειακό Επιχειρησιακό Συντονιστικό Όργανο Πολιτικής Προστασίας της Περιφερειακής Ενότητας Βορείου Τομέα Αθηνών**, (Π.Ε.Σ.Ο.Π.Π., πρώτη Σ.Ο.Π.Π., ν.4662/2020), εφόσον προσκληθεί για τη λήψη επιπρόσθετων μέτρων πρόληψης και ετοιμότητας Πολιτικής Προστασίας στα όρια της Περιφερειακής Ενότητας, προκειμένου να αντιμετωπιστούν άμεσα τυχόν προβλήματα που ενδέχεται να προκληθούν από την εκδήλωση δασικών πυρκαγιών.
- **Εντολή προς το Γραφείο Πολιτικής Προστασίας** του Δήμου για την υποστήριξη στο έργο του Π.Σ., για τη λήψη μέτρων αυξημένης επιτήρησης σε δάση και δασικές εκτάσεις για τον έγκαιρο εντοπισμό δασικών πυρκαγιών.
- **Εντολή προς το Γραφείο Πολιτικής Προστασίας** του Δήμου για την ενημέρωση του κοινού σε τοπικό επίπεδο, βάσει των δελτίων τύπου που εκδίδονται από τη Γενική Γραμματεία Πολιτικής Προστασίας, για τις περιοχές που η πρόβλεψη του κινδύνου εκτιμάται από πολύ υψηλή (κατηγορία 4) έως κατάσταση συναγερμού (κατηγορία 5) με στόχο την αποφυγή ενεργειών που μπορεί να προκαλέσουν πυρκαγιά από αμέλεια.
- **Εντολή προς το Γραφείο Πολιτικής Προστασίας** του Δήμου για συμβολή στην ενημέρωση σε τοπικό επίπεδο, των αγροτών, κτηνοτρόφων και μελισσοκόμων για τον πολύ υψηλό κίνδυνο πυρκαγιάς, με σχετικές ανακοινώσεις, προς αποφυγή ενεργειών πρόκλησης πυρκαγιάς από αμέλεια οφειλόμενη σε εργασίες στην ύπαιθρο.
- **Εντολή προς το Γραφείο Πολιτικής Προστασίας** του Δήμου για την λήψη επιπλέον μέτρων για την αποφυγή πρόκλησης πυρκαγιάς σε χώρους ανεξέλεγκτης εναπόθεσης αστικών απορριμμάτων, σε συνεργασία με τις Υπηρεσίες Καθαριότητας, Περιβάλλοντος του Δήμου.
- **Εντολή στις εμπλεκόμενες υπηρεσίες του Δήμου Φιλοθέης – Ψυχικού**, για συγκρότηση συνεργείων υπερωριακής απασχόλησης πέραν του ωραρίου ή απογευματινή απασχόλησης πέραν του ωραρίου ή κατά νυχτερινές ώρες, τις Κυριακές και εξαιρέσιμες ημέρες από υπαλλήλους των Υπηρεσιών όπου κρίνεται σκόπιμο, για την αντιμετώπιση της κατάστασης εντός των διαθέσιμων πιστώσεων του προϋπολογισμού του Δήμου Φιλοθέης – Ψυχικού, σε περίπτωση κήρυξης επαπειλούμενων περιοχών σε κατάσταση ειδικής κινητοποίησης Πολιτικής Προστασίας (άρθρο 26 του ν.4662/2020 (Α' 27) σύμφωνα με το άρθρο 23 ν.4915/22 Φ.Ε.Κ. 63 Α').

4.3.2 Αντιδήμαρχος/Εντεταλμένος Σύμβουλος θεμάτων Πολιτικής Προστασίας.

- **Συνδράμει τον Δήμαρχο** στο έργο του και παρακολουθεί την υλοποίηση των μέτρων και δράσεων αυξημένης ετοιμότητας του Δήμου Φιλοθέης – Ψυχικού, σε συνεργασία με το Γραφείο Πολιτικής Προστασίας του Δήμου και τις λοιπές αρμόδιες οργανικές μονάδες του Δήμου.

4.3.3 Γραφείο Πολιτικής Προστασίας του Δήμου Φιλοθέης – Ψυχικού.

- **Υποστήριξη στο έργο του Π.Σ.** στη λήψη μέτρων αυξημένης επιτήρησης σε δάση και δασικές εκτάσεις για τον έγκαιρο εντοπισμό δασικών πυρκαγιών,
- **Ενημέρωση του κοινού** σε τοπικό επίπεδο, βάσει των δελτίων τύπου που εκδίδονται από τη Γενική Γραμματεία Πολιτικής Προστασίας, για τις περιοχές που η πρόβλεψη του κινδύνου εκτιμάται από πολύ υψηλή (κατηγορία 4) έως κατάσταση συναγερμού (κατηγορία 5) με στόχο την αποφυγή ενεργειών που μπορεί να προκαλέσουν πυρκαγιά από αμέλεια.
- **Συμβολή στην ενημέρωση** σε τοπικό επίπεδο, των αγροτών, κτηνοτρόφων και μελισσοκόμων για τον πολύ υψηλό κίνδυνο πυρκαγιάς, με σχετικές ανακοινώσεις, προς αποφυγή ενεργειών πρόκλησης πυρκαγιάς από αμέλεια οφειλόμενη σε εργασίες στην ύπαιθρο.
- **Συνεργασία** με τις υπηρεσίες Καθαριότητας, Περιβάλλοντος του Δήμου για λήψη επιπλέον μέτρων για την αποφυγή πρόκλησης πυρκαγιάς σε χώρους ανεξέλεγκτης εναπόθεσης αστικών απορριμμάτων.
- **Επικαιροποίηση καταλόγου των άμεσα διαθέσιμων επιχειρησιακών μέσων** που διαθέτει ο Δήμος, καθώς και των **μέσων που δύναται να διατεθούν μέσω του μνημονίου συνεργασίας** με ιδιωτικούς φορείς για την αντιμετώπιση εκτάκτων αναγκών και τη διαχείριση των συνεπειών λόγω δασικών πυρκαγιών, καθώς και για την υποστήριξη του έργου του Πυροσβεστικού Σώματος για τον έλεγχο και την καταστολή τους και **ενημέρωση του Δημάρχου.**
- **Ενημέρωση των Προέδρων Κοινοτήτων** για τον αυξημένο κίνδυνο πυρκαγιάς.
- **Συγκρότηση συνεργείων υπερωριακής απασχόλησης** πέραν του ωραρίου ή απογευματινή απασχόλησης πέραν του ωραρίου ή κατά νυχτερινές ώρες, τις Κυριακές και εξαιρέσιμες ημέρες από υπαλλήλους των Υπηρεσιών όπου κρίνεται σκόπιμο, για την αντιμετώπιση της κατάστασης εντός των διαθέσιμων πιστώσεων του προϋπολογισμού του Δήμου Φιλοθέης – Ψυχικού, σε περίπτωση κήρυξης επαπειλούμενων περιοχών σε κατάσταση ειδικής κινητοποίησης Πολιτικής Προστασίας (άρθρο 26 του ν.4662/2020 (Α' 27) σύμφωνα με το άρθρο 23 ν.4915/22 Φ.Ε.Κ. 63 Α').

4.3.4 Τεχνικές Υπηρεσίες του Δήμου Φιλοθέης – Ψυχικού.

- **Έλεγχος άμεσα διαθέσιμου εξοπλισμού και μέσων** που δύναται να χρησιμοποιηθούν για την υποστήριξη του έργου του Π.Σ., καθώς και για την αντιμετώπιση εκτάκτων αναγκών και διαχείριση των συνεπειών λόγω δασικών πυρκαγιών.
- **Ενημέρωση του Γραφείου Πολιτικής Προστασίας** του Δήμου για τα άμεσα διαθέσιμα επιχειρησιακά μέσα που διαθέτει ο Δήμος για την αντιμετώπιση εκτάκτων αναγκών και τη διαχείριση των συνεπειών λόγω δασικών πυρκαγιών, καθώς και για την υποστήριξη του έργου του Πυροσβεστικού Σώματος για τον έλεγχο και την καταστολή τους.
- **Συγκρότηση συνεργείων υπερωριακής απασχόλησης** πέραν του ωραρίου ή απογευματινή απασχόλησης πέραν του ωραρίου ή κατά νυχτερινές ώρες, τις Κυριακές και εξαιρέσιμες ημέρες από υπαλλήλους των Υπηρεσιών όπου κρίνεται σκόπιμο, για την αντιμετώπιση της κατάστασης εντός των διαθέσιμων πιστώσεων του προϋπολογισμού του Δήμου Φιλοθέης – Ψυχικού, σε περίπτωση κήρυξης επαπειλούμενων περιοχών σε κατάσταση ειδικής κινητοποίησης Πολιτικής Προστασίας (άρθρο 26 του ν.4662/2020 (Α' 27) σύμφωνα με το άρθρο 23 ν.4915/22 Φ.Ε.Κ. 63 Α').

4.3.5. Υπηρεσία Καθαριότητας Δήμου Φιλοθέης – Ψυχικού.

- **Συνεργασία με το Γραφείο Πολιτικής Προστασίας** του Δήμου Φιλοθέης – Ψυχικού, για λήψη επιπλέον μέτρων για την αποφυγή πρόκλησης πυρκαγιάς σε χώρους ανεξέλεγκτης εναπόθεσης αστικών απορριμμάτων.
- **Συγκρότηση συνεργείων υπερωριακής απασχόλησης** πέραν του ωραρίου ή απογευματινή απασχόλησης πέραν του ωραρίου ή κατά νυχτερινές ώρες, τις Κυριακές και εξαιρέσιμες ημέρες από υπαλλήλους των Υπηρεσιών όπου κρίνεται σκόπιμο, για την αντιμετώπιση της κατάστασης εντός των διαθέσιμων πιστώσεων του προϋπολογισμού του Δήμου Φιλοθέης – Ψυχικού, σε περίπτωση κήρυξης επαπειλούμενων περιοχών σε κατάσταση

ειδικής κινητοποίησης Πολιτικής Προστασίας (άρθρο 26 του ν.4662/2020 (Α' 27) σύμφωνα με το άρθρο 23 ν.4915/22 Φ.Ε.Κ. 63 Α').

4.3.6 Υπηρεσία Πρόνοιας του Δήμου Φιλοθέης – Ψυχικού.

- **Συγκρότηση συνεργείων υπερωριακής απασχόλησης** πέραν του ωραρίου ή απογευματινή απασχόλησης πέραν του ωραρίου ή κατά νυχτερινές ώρες, τις Κυριακές και εξαιρέσιμες ημέρες από υπαλλήλους των Υπηρεσιών όπου κρίνεται σκόπιμο, για την αντιμετώπιση της κατάστασης εντός των διαθέσιμων πιστώσεων του προϋπολογισμού του Δήμου Φιλοθέης – Ψυχικού, σε περίπτωση κήρυξης επαπειλούμενων περιοχών σε κατάσταση ειδικής κινητοποίησης Πολιτικής Προστασίας (άρθρο 26 του ν.4662/2020 (Α' 27) σύμφωνα με το άρθρο 23 ν.4915/22 Φ.Ε.Κ. 63 Α').

4.4 Δράσεις του Δήμου Φιλοθέης – Ψυχικού στην αντιμετώπιση κινδύνων λόγω δασικών πυρκαγιών μετά την εκδήλωσή τους.

4.4.1 Δήμαρχος Φιλοθέης – Ψυχικού.

- **Εξασφάλιση επικοινωνίας** με τους λοιπούς επιχειρησιακά εμπλεκόμενους φορείς (Π.Σ., ΕΛ.ΑΣ, κλπ.).
- **Συντονισμός δράσεων και διάθεσης του απαραίτητου δυναμικού και μέσων**, εντός των ορίων του Δήμου Φιλοθέης – Ψυχικού, για την αντιμετώπιση εκτάκτων αναγκών και τη διαχείριση συνεπειών λόγω δασικών πυρκαγιών, σύμφωνα με το άρθρο 13 του ν.3013/2002 και τα αναφερόμενα στον ν.4662/2020 Φ.Ε.Κ. 27Α'/07.02.2020, όπως ισχύουν.
- **Εντολή προς το Γραφείο Πολιτικής Προστασίας** του Δήμου για άμεση κινητοποίηση των υπαλλήλων του Γραφείου Πολιτικής Προστασίας του Δήμου, για συλλογή περαιτέρω πληροφοριών, σχετικά με την εξέλιξη του καταστροφικού φαινομένου και τις επηρεαζόμενες περιοχές εντός των διοικητικών ορίων του Δήμου μετά από σχετική ενημέρωση για έναρξη πυρκαγιάς εντός των διοικητικών τους ορίων από το Γραφείο Πολιτικής Προστασίας του Δήμου ή την αρμόδια Πυροσβεστική Υπηρεσία και σε συνεννόηση με αυτή, (επικοινωνία με τις κατά τόπους υπηρεσίες της ΕΛ.ΑΣ., του Π.Σ. και του Ε.Κ.Α.Β.).
- **Εντολή προς τις Τεχνικές Υπηρεσίες τις υπηρεσίες Καθαριότητας, Περιβάλλοντος και το Γραφείο Πολιτικής Προστασίας** του Δήμου για ετοιμότητα διάθεσης **προσωπικού και μέσων** που διαθέτει (υδροφόρα οχήματα, μηχανήματα έργων, κλπ.) για την υποστήριξη του έργου της καταστολής των δασικών πυρκαγιών που διενεργείται με ευθύνη του Π.Σ.
- **Απόφαση για την διάθεση προσωπικού και μέσων** που διαθέτει ο Δήμος Φιλοθέης – Ψυχικού, (υδροφόρα οχήματα, μηχανήματα έργων, κλπ.) για την υποστήριξη του έργου της καταστολής των δασικών πυρκαγιών που διενεργείται με ευθύνη του Π.Σ., κατόπιν σχετικού αιτήματος, στα πλαίσια εφαρμογής της Κ.Υ.Α. 12030/ Φ109.1/1999, όπως ισχύει.
- **Συντονισμός δράσεων και διάθεσης του απαραίτητου δυναμικού και μέσων**, εντός των ορίων του Δήμου, για την αντιμετώπιση εκτάκτων αναγκών και τη διαχείριση των συνεπειών λόγω δασικών πυρκαγιών, σύμφωνα με το άρθρο 13 του ν.3013/2002, όπως ισχύει.
- **Εντολή για συνδρομή προσωπικού και μέσων του Δήμου σε όμορους Δήμους** μετά από σχετική συνεννόηση με τους αρμόδιους Δημάρχους.
- **Εντολή προς το Γραφείο Πολιτικής Προστασίας** του Δήμου για υποβολή αιτήματος συνδρομής με υλικά και μέσα προς ενίσχυση του έργου του Δήμου Φιλοθέης – Ψυχικού, στην αντιμετώπιση εκτάκτων αναγκών και διαχείριση των συνεπειών από την εκδήλωση δασικών πυρκαγιών, προς την Δ/ση Πολιτικής Προστασίας της Περιφέρειας Αττικής.
- **Εντολή προς το Γραφείο Πολιτικής Προστασίας** του Δήμου για την ενεργοποίηση εφόσον συντρέχουν λόγοι, των μνημονίων συνεργασίας με ιδιωτικούς φορείς για την εξασφάλιση επιπλέον πόρων στην αντιμετώπιση εκτάκτων αναγκών και τη διαχείριση των συνεπειών λόγω δασικών πυρκαγιών, καθώς και την υποστήριξη του έργου του Πυροσβεστικού Σώματος για τον έλεγχο και την καταστολή τους.
- **Εντολή του Δημάρχου προς το Γραφείο Πολιτικής Προστασίας** του Δήμου για σύγκληση του Τ.Ε.Σ.Ο.Π.Π., (πρώην Σ.Τ.Ο., ν.4662/2020),, εφόσον κρίνεται αναγκαίο.
- **Σε περίπτωση** που η πυρκαγιά εκδηλώθηκε πλησίον **χώρου διάθεσης απορριμμάτων** ο Δήμαρχος κατά την κρίση του **κινητοποιεί τις υπηρεσίες Καθαριότητας**, του Δήμου για να λάβουν τα κατάλληλα μέτρα για την προστασία του χώρου.

- **Ενημερώνει τον Περιφερειάρχη Αττικής**, και τον αρμόδιο Αντί-Περιφερειάρχη Π.Ε. Βορείου Τομέα Αθηνών, στο πλαίσιο συντονισμού και ιεράρχησης δράσεων Πολιτικής Προστασίας στην αντιμετώπιση εκτάκτων αναγκών και την άμεση/βραχεία διαχείριση των συνεπειών.
- **Αιτείται** την κήρυξη της περιοχής που πλήττεται σε κατάσταση έκτακτης ανάγκης, σύμφωνα με τις οδηγίες της Γ.Γ.Π.Π., τα οριζόμενα στον ν.5075/2023, Φ.Ε.Κ. 206Α΄/12.12.2023 και ν.5214/2025 (Φ.Ε.Κ. 109Α΄/27.06.2025, όπως ισχύει εφόσον συντρέχουν λόγοι.
- **Βρίσκεται σε άμεση επικοινωνία με τον Αντί-Περιφερειάρχη της Π.Ε. Βορείου Τομέα Αθηνών**, στις περιπτώσεις που ο Αντί-Περιφερειάρχης συντονίζει και εποπτεύει την διάθεση προσωπικού και μέσων των αρμόδιων υπηρεσιών της Περιφέρειας που λειτουργούν στα όρια της Περιφερειακής τους Ενότητας για την αντιμετώπιση εκτάκτων αναγκών και διαχείριση των συνεπειών λόγω δασικών πυρκαγιών.
- **Ενημέρωση της Μονάδας Εμπλεκόμενων Φορέων (Unit3 -COMPRES)** του Ε.Σ.Κ.Ε.ΔΙ.Κ./ΑΠΣ σχετικά με την εξέλιξη των δράσεων του Δήμου για την αντιμετώπιση εκτάκτων αναγκών και τη διαχείριση των συνεπειών λόγω δασικών πυρκαγιών, καθώς και για την υποστήριξη του έργου του Πυροσβεστικού Σώματος για τον έλεγχο και την καταστολή τους.
- **Εντολή προς το Γραφείο Πολιτικής Προστασίας** του Δήμου για παραμονή, μερική αποκλιμάκωση ή ολική αποκλιμάκωση των πόρων που έχουν διατεθεί με ευθύνη του Δημάρχου για την υποβοήθηση του έργου του Π.Σ., μετά από σχετική συνεννόηση του ανωτέρω με τον επικεφαλής Αξιωματικό του Π.Σ. που διοικεί το συμβάν.
- **Εντολή προς το Γραφείο Πολιτικής Προστασίας** του Δήμου για την ενεργοποίηση εθελοντικών οργανώσεων Πολιτικής Προστασίας που δραστηριοποιούνται στο Δήμο για υποστηρικτικές δράσεις στο έργο του Δήμου Φιλοθέης – Ψυχικού.
- **Ενημέρωση κοινού για δράσεις Πολιτικής Προστασίας** που δρομολογούνται από το Δήμο Φιλοθέης – Ψυχικού, για την αντιμετώπιση εκτάκτων αναγκών και την άμεση/βραχεία διαχείριση των συνεπειών, καθώς και για τη λήψη μέτρων αυτοπροστασίας
- **Προβαίνει στη λήψη και εκτέλεση της απόφασης** για την οργανωμένη προληπτική απομάκρυνση πολιτών, κατόπιν σχετικής εισήγησης από τον εκάστοτε Επικεφαλής Αξιωματικό του Πυροσβεστικού Σώματος, ο οποίος ενεργεί σε τοπικό επίπεδο ως συντονιστής του πυροσβεστικού έργου, καθώς και την κάλυψη των στοιχειωδών αναγκών των πολιτών που έχουν προληπτικά απομακρυνθεί με οργανωμένο τρόπο σε ασφαλή χώρο, σύμφωνα με το ειδικό σχέδιο οργανωμένης προληπτικής απομάκρυνσης πολιτών του Δήμου Φιλοθέης – Ψυχικού, το ισχύον θεσμικό πλαίσιο και τις κατευθυντήριες οδηγίες που εκδίδει η Δ/ση Σχεδιασμού Αντιμετώπισης Εκτάκτων Αναγκών της Γ.Γ.Π.Π. (**Μέρος XI** του Γενικού Σχεδίου Αντιμετώπισης Εκτάκτων Αναγκών Εξαιτίας Δασικών Πυρκαγιών με την κωδική ονομασία «ΙΟΛΑΟΣ 2» (5^η έκδοση).

4.4.2 Αντιδήμαρχος/Εντεταλμένος Σύμβουλος θεμάτων Πολιτικής Προστασίας.

- **Συνδράμει τον Δήμαρχο** στο έργο του συντονισμού δράσεων και διάθεσης του απαραίτητου δυναμικού και μέσων, εντός των ορίων του Δήμου, για την αντιμετώπιση εκτάκτων αναγκών και τη διαχείριση των συνεπειών λόγω δασικών πυρκαγιών,
- **Παρακολουθεί την υλοποίηση των δράσεων** του Δήμου Φιλοθέης – Ψυχικού, στην αντιμετώπιση κινδύνων λόγω δασικών πυρκαγιών μετά την εκδήλωσή τους, σε συνεργασία με το Γραφείο Πολιτικής Προστασίας του Δήμου και τις λοιπές αρμόδιες οργανικές μονάδες του Δήμου.

4.4.3 Γραφείο Πολιτικής Προστασίας του Δήμου Φιλοθέης – Ψυχικού.

- **Άμεση ενημέρωση του Δημάρχου** για έναρξη πυρκαγιάς εντός των διοικητικών ορίων του Δήμου και **συλλογή περαιτέρω πληροφοριών** από την αρμόδια Πυροσβεστική Υπηρεσία.
- **Άμεση ενημέρωση των υπηρεσιών Τεχνικής, Καθαριότητας, Περιβάλλοντος** που εμπλέκονται σε αρχικό στάδιο, με στόχο την άμεση κινητοποίησή τους, μετά από σχετική εντολή Δημάρχου.
- **Συνεχής επικοινωνία με την αρμόδια Π.Υ.** για τη συλλογή περαιτέρω πληροφοριών που συνδέονται με την εξέλιξη της πυρκαγιάς.
- **Άμεση επικοινωνία** με το Τμήμα Πολιτικής Προστασίας της Περιφερειακής Ενότητας Βορείου Τομέα Αθηνών, τη Δ/ση Πολιτικής Προστασίας της Περιφέρειας Αττικής, και τη Δ/ση

Πολιτικής Προστασίας της Αποκεντρωμένης Διοίκησης Αττικής, για λόγους αμοιβαίας ενημέρωσης και συντονισμού στη διαχείριση πόρων.

- **Ενεργοποίηση του μνημονίου ενεργειών** για περιπτώσεις εκτάκτων αναγκών που προέρχονται από δασικές πυρκαγιές.
- **Ενεργοποίηση μνημονίου συνεργασίας με ιδιωτικούς φορείς**, μετά από σχετική εντολή Δημάρχου, για την εξασφάλιση επιπλέον πόρων για την ενίσχυση του έργου της καταστολής, που διενεργείται με ευθύνη του Π.Σ., σε περίπτωση που αυτοί ζητηθούν από το Π.Σ.
- **Συλλογή πληροφοριών σχετικά με την εξέλιξη του καταστροφικού φαινομένου και τις επηρεαζόμενες περιοχές εντός των διοικητικών ορίων του Δήμου την εξέλιξη των επιχειρήσεων καταστολής** της δασικής πυρκαγιάς από την αρμόδια Πυροσβεστική Αρχή, **καθώς και των συνεπειών** που προκλήθηκαν ή ενδέχεται να προκληθούν από την εξέλιξη της και **ενημέρωση του Δημάρχου**.
- **Υποβολή αιτήματος, μετά από σχετική εντολή Δημάρχου, για συνδρομή με υλικά και μέσα προς ενίσχυση του έργου του Δήμου** στην αντιμετώπιση εκτάκτων αναγκών και διαχείριση των συνεπειών λόγω δασικών πυρκαγιών, προς την Δ/ση Πολιτικής Προστασίας της Περιφέρειας.
- **Τηρεί κατάσταση με τα διατιθέμενα μέσα και προσωπικό** που με εντολή Δημάρχου έχουν εμπλακεί προς υποβοήθηση του έργου του Π.Σ., καθώς και για την αντιμετώπιση εκτάκτων αναγκών και τη διαχείριση των συνεπειών από την εκδήλωση του φαινομένου.
- **Υποστήριξη κατόπιν σχετικού αιτήματος**, του έργου της καταστολής των δασικών πυρκαγιών που διενεργείται με ευθύνη του Π.Σ., με την διάθεση μέσων που διαθέτει ο Δήμος (υδροφόρα οχήματα, μηχανήματα έργων, κλπ.).
- **Μεριμνά για τη σύγκληση του Τοπικού Επιχειρησιακού Συντονιστικού Οργάνου Πολιτικής Προστασίας** (Τ.Ε.Σ.Ο.Π.Π., πρώην Σ.Τ.Ο., ν.4662/2020), κατόπιν εντολής του Δημάρχου και σύμφωνα με τα οριζόμενα στο αρθ. 13, ν.3013/2002 & άρθρο 16, ν.4662/2020, Φ.Ε.Κ. 27Α΄/07-02-2020.
- **Ενεργοποιεί εφόσον επιβάλλεται από την υφιστάμενη κατάσταση το** Ειδικό Σχέδιο Οργανωμένης Προληπτικής Απομάκρυνσης Πολίτων του Δήμου Φιλοθέης – Ψυχικού, μετά από σχετική εντολή του Δημάρχου.
- **Υποστηρίζει το έργο του Δημάρχου** για την εκτέλεση της απόφασης για την οργανωμένη προληπτική απομάκρυνση πολιτών, κατόπιν σχετικής εισήγησης από τον εκάστοτε Επικεφαλής Αξιωματικό του Πυροσβεστικού Σώματος, ο οποίος ενεργεί σε τοπικό επίπεδο ως συντονιστής του πυροσβεστικού έργου, καθώς και την κάλυψη των στοιχειωδών αναγκών των πολιτών που έχουν προληπτικά απομακρυνθεί με οργανωμένο τρόπο σε ασφαλή χώρο, σύμφωνα με το Ειδικό Σχέδιο Οργανωμένης Προληπτικής Απομάκρυνσης Πολίτων του Δήμου Φιλοθέης – Ψυχικού, το ισχύον θεσμικό πλαίσιο και τις κατευθυντήριες οδηγίες που εκδίδει η Δ/ση Σχεδιασμού Αντιμετώπισης Εκτάκτων Αναγκών της Γ.Γ.Π.Π. (**Μέρος XI** του Γενικού Σχεδίου Αντιμετώπισης Εκτάκτων Αναγκών Εξαιτίας Δασικών Πυρκαγιών με την κωδική ονομασία «ΙΟΛΑΟΣ 2» (5^η έκδοση).
- **Εξασφαλίζει την κάλυψη των στοιχειωδών αναγκών των πολιτών** που έχουν καταφύγει στους προκαθορισμένους χώρους συγκέντρωσης, σε περιπτώσεις εκτάκτων αναγκών λόγω δασικών πυρκαγιών (χώροι καταφυγής) σε συνεργασία με την υπηρεσία Πρόνοιας του Δήμου.
- **Ενημερώνει τη ΜΕΦ/ΕΣΚΕΔΙΚ**, σχετικά με την εξέλιξη των δράσεων του Δήμου για την αντιμετώπιση εκτάκτων αναγκών και τη διαχείριση των συνεπειών.
- **Ενημερώνει για την παραμονή, μερική αποκλιμάκωση ή ολική αποκλιμάκωση των πόρων** που έχουν διατεθεί με εντολή του Δημάρχου για την υποβοήθηση του έργου του Π.Σ.
- **Ενεργοποίηση** εθελοντικών οργανώσεων Πολιτικής Προστασίας που δραστηριοποιούνται στο Δήμο για υποστηρικτικές δράσεις στο έργο του Δήμου Φιλοθέης – Ψυχικού.
- **Ενημέρωση κοινού για δράσεις Πολιτικής Προστασίας** που δρομολογούνται από το Δήμο Φιλοθέης – Ψυχικού, για την αντιμετώπιση εκτάκτων αναγκών και την άμεση/βραχεία διαχείριση των συνεπειών, καθώς και για τη λήψη μέτρων αυτοπροστασίας.

4.4.4 Τεχνικές Υπηρεσίες του Δήμου Φιλοθέης – Ψυχικού.

- **Υποστήριξη κατόπιν σχετικού αιτήματος, του έργου** της καταστολής των δασικών πυρκαγιών που διενεργείται με ευθύνη του Π.Σ., με την διάθεση μέσων που διαθέτει ο Δήμος (υδροφόρα οχήματα, μηχανήματα έργων, κλπ.).

- **Υποστηρίζει το έργο του Δημάρχου** για την εκτέλεση της απόφασης για την οργανωμένη προληπτική απομάκρυνση πολιτών, κατόπιν σχετικής εισήγησης από τον εκάστοτε Επικεφαλής Αξιωματικό του Πυροσβεστικού Σώματος, ο οποίος ενεργεί σε τοπικό επίπεδο ως συντονιστής του πυροσβεστικού έργου, καθώς και την κάλυψη των στοιχειωδών αναγκών των πολιτών που έχουν προληπτικά απομακρυνθεί με οργανωμένο τρόπο σε ασφαλή χώρο, σύμφωνα με το Ειδικό Σχέδιο Οργανωμένης Προληπτικής Απομάκρυνσης Πολιτών του Δήμου Φιλοθέης – Ψυχικού, το ισχύον θεσμικό πλαίσιο και τις κατευθυντήριες οδηγίες που εκδίδει η Δ/ση Σχεδιασμού Αντιμετώπισης Εκτάκτων Αναγκών της Γ.Γ.Π.Π. (**Μέρος XI** του Γενικού Σχεδίου Αντιμετώπισης Εκτάκτων Αναγκών Εξαιτίας Δασικών Πυρκαγιών με την κωδική ονομασία «ΙΟΛΑΟΣ 2» (5^η έκδοση).

4.4.5. Υπηρεσία Καθαριότητας του Δήμου Φιλοθέης – Ψυχικού.

- **Υποστήριξη κατόπιν σχετικού αιτήματος**, του έργου της καταστολής των δασικών πυρκαγιών που διενεργείται με ευθύνη του Π.Σ., με την διάθεση μέσων που διαθέτει ο Δήμος (υδροφόρα οχήματα, μηχανήματα έργων, κλπ.).
- **Υποστηρίζει το έργο του Δημάρχου** για την εκτέλεση της απόφασης για την οργανωμένη προληπτική απομάκρυνση πολιτών, κατόπιν σχετικής εισήγησης από τον εκάστοτε Επικεφαλής Αξιωματικό του Πυροσβεστικού Σώματος, ο οποίος ενεργεί σε τοπικό επίπεδο ως συντονιστής του πυροσβεστικού έργου, καθώς και την κάλυψη των στοιχειωδών αναγκών των πολιτών που έχουν προληπτικά απομακρυνθεί με οργανωμένο τρόπο σε ασφαλή χώρο, σύμφωνα με το Ειδικό Σχέδιο Οργανωμένης Προληπτικής Απομάκρυνσης Πολιτών του Δήμου Φιλοθέης – Ψυχικού, το ισχύον θεσμικό πλαίσιο και τις κατευθυντήριες οδηγίες που εκδίδει η Δ/ση Σχεδιασμού Αντιμετώπισης Εκτάκτων Αναγκών της Γ.Γ.Π.Π. (**Μέρος XI** του Γενικού Σχεδίου Αντιμετώπισης Εκτάκτων Αναγκών Εξαιτίας Δασικών Πυρκαγιών με την κωδική ονομασία «ΙΟΛΑΟΣ 2» (5^η έκδοση).

4.4.6 Υπηρεσία Πρόνοιας του Δήμου Φιλοθέης – Ψυχικού.

- **Εξασφαλίζει την κάλυψη των στοιχειωδών αναγκών των πολιτών** που έχουν καταφύγει στους προκαθορισμένους χώρους συγκέντρωσης, σε περιπτώσεις εκτάκτων αναγκών λόγω δασικών πυρκαγιών (χώροι καταφυγής) σε συνεργασία με το Γραφείο Πολιτικής Προστασίας του Δήμου.
- **Υποστηρίζει το έργο του Δημάρχου** για την εκτέλεση της απόφασης για την οργανωμένη προληπτική απομάκρυνση πολιτών, κατόπιν σχετικής εισήγησης από τον εκάστοτε Επικεφαλής Αξιωματικό του Πυροσβεστικού Σώματος, ο οποίος ενεργεί σε τοπικό επίπεδο ως συντονιστής του πυροσβεστικού έργου, καθώς και την κάλυψη των στοιχειωδών αναγκών των πολιτών που έχουν προληπτικά απομακρυνθεί με οργανωμένο τρόπο σε ασφαλή χώρο, σύμφωνα με το Ειδικό Σχέδιο Οργανωμένης Προληπτικής Απομάκρυνσης Πολιτών του Δήμου Φιλοθέης – Ψυχικού, το ισχύον θεσμικό πλαίσιο και τις κατευθυντήριες οδηγίες που εκδίδει η Δ/ση Σχεδιασμού Αντιμετώπισης Εκτάκτων Αναγκών της Γ.Γ.Π.Π. (**Μέρος XI** του Γενικού Σχεδίου Αντιμετώπισης Εκτάκτων Αναγκών Εξαιτίας Δασικών Πυρκαγιών με την κωδική ονομασία «ΙΟΛΑΟΣ 2» (5^η έκδοση).

4.4.7 Δημοτική Αστυνομία Δήμου Φιλοθέης – Ψυχικού.

- **Υποστηρίζει το έργο του Δημάρχου** για την εκτέλεση της απόφασης για την οργανωμένη προληπτική απομάκρυνση πολιτών, κατόπιν σχετικής εισήγησης από τον εκάστοτε Επικεφαλής Αξιωματικό του Πυροσβεστικού Σώματος, ο οποίος ενεργεί σε τοπικό επίπεδο ως συντονιστής του πυροσβεστικού έργου, καθώς και την κάλυψη των στοιχειωδών αναγκών των πολιτών που έχουν προληπτικά απομακρυνθεί με οργανωμένο τρόπο σε ασφαλή χώρο, σύμφωνα με το Ειδικό Σχέδιο Οργανωμένης Προληπτικής Απομάκρυνσης Πολιτών του Δήμου Φιλοθέης – Ψυχικού, το ισχύον θεσμικό πλαίσιο και τις κατευθυντήριες οδηγίες που εκδίδει η Δ/ση Σχεδιασμού Αντιμετώπισης Εκτάκτων Αναγκών της Γ.Γ.Π.Π. (**Μέρος XI** του Γενικού Σχεδίου Αντιμετώπισης Εκτάκτων Αναγκών Εξαιτίας Δασικών Πυρκαγιών με την κωδική ονομασία «ΙΟΛΑΟΣ 2» (5^η έκδοση).

4.5 Δράσεις του Δήμου Φιλοθέης – Ψυχικού, στην άμεση/βραχεία διαχείριση συνεπειών.

4.5.1 Δήμαρχος Φιλοθέης – Ψυχικού.

- **Συντονισμός δράσεων και διάθεσης του απαραίτητου δυναμικού και μέσων**, εντός των ορίων του Δήμου Φιλοθέης – Ψυχικού, για την άμεση/βραχεία διαχείριση συνεπειών λόγω δασικών πυρκαγιών, σύμφωνα με το άρθρο 13 του ν.3013/2002 όπως ισχύει.
- **Εντολή προς το Γραφείο Πολιτικής Προστασίας** του Δήμου για ολική αποκλιμάκωση των πόρων που έχουν διατεθεί με ευθύνη του Δημάρχου για την υποβοήθηση του έργου του Π.Σ., μετά από σχετική συνεννόηση των ανωτέρω με τον επικεφαλής Αξιωματικό του Π.Σ. που διοικεί το συμβάν.
- **Εντολή προς το Γραφείο Πολιτικής Προστασίας** του Δήμου για παραμονή, μερική αποκλιμάκωση ή ολική αποκλιμάκωση των πόρων που έχουν διατεθεί με ευθύνη του Δημάρχου για την αντιμετώπιση εκτάκτων αναγκών και τη διαχείριση των συνεπειών λόγω δασικών πυρκαγιών.
- **Εκτίμηση του αριθμού των πολιτών** για τους οποίους θα πρέπει να **εξασφαλιστούν άμεσα καταλύματα**, με βάση τις πληροφορίες σχετικά με τον αριθμό των κατοικιών που έχουν καεί ή υποστεί σοβαρές ζημιές στην περιοχή ευθύνης τους, και ενημέρωση του Περιφερειάρχη Αττικής, για τον συνολικό αριθμό των πολιτών στην περιοχή ευθύνης τους για τους οποίους θα πρέπει να εξασφαλιστούν άμεσα καταλύματα, οι κατοικίες των οποίων έχουν καεί ή υποστεί σοβαρές ζημιές.
- **Εντολή προς το Γραφείο Πολιτικής Προστασίας** του Δήμου για την γνωστοποίηση μέσω ανακοινώσεων ή δελτίων τύπου στα τοπικά μέσα ενημέρωσης και μέσα κοινωνικής δικτύωσης, για τη λειτουργία τηλεφωνικής γραμμής στην οποία μπορούν να απευθύνονται οι πολίτες που οι ιδιοκτήσιες τους έχουν πληγεί και χρειάζονται άμεση προσωρινή διαμονή.
- **Έκδοση Απόφασης ορισμού** υπεύθυνου κρατικής αρωγής στον Δήμο Φιλοθέης – Ψυχικού, προς υποστήριξη του έργου του περιφερειακού συντονιστή κρατικής αρωγής, στην περίπτωση εξαιρετικών περιπτώσεων όπου παρατηρηθούν σημαντικές και εκτεταμένες ζημιές σε αριθμό πληγείσων επιχειρήσεων και μη κερδοσκοπικού χαρακτήρα φορέων ή σε μέγεθος καταστροφής, στο πλαίσιο εφαρμογής του άρθρου 15 παρ. 4 του ν.4797/2021 όπως ισχύει. Ο υπεύθυνος κρατικής αρωγής σε επίπεδο Δήμου Φιλοθέης – Ψυχικού, επικουρεί το έργο του περιφερειακού συντονιστή κρατικής αρωγής,
- **Εντολή προς το Γραφείο Πολιτικής Προστασίας** του Δήμου για την ενεργοποίηση εφόσον συντρέχουν λόγοι, των μνημονίων συνεργασίας με ιδιωτικούς φορείς για την εξασφάλιση επιπλέον πόρων για την άμεση/βραχεία διαχείριση συνεπειών λόγω δασικών πυρκαγιών.
- **Εντολή προς το Γραφείο Πολιτικής Προστασίας** του Δήμου για την επιστροφή των πολιτών που απομακρύνθηκαν προληπτικά από την πληγείσα περιοχή όπου διαβιούν, εφόσον χρειάζονται μεταφορά.
- **Εντολή στις Τεχνικές Υπηρεσίες , στις υπηρεσίες Καθαριότητας - Περιβάλλοντος**, του Δήμου για άμεση αποκατάσταση της λειτουργίας υποδομών αρμοδιότητάς τους (δίκτυα ύδρευσης, οδικό δίκτυο, κλπ), η λειτουργία των οποίων παρουσιάζει δυσχέρειες ή διακόπηκε λόγω δασικών πυρκαγιών.
- **Εντολή στις Τεχνικές Υπηρεσίες** του Δήμου για τον έλεγχο υποδομών και τεχνικών έργων αρμοδιότητάς της, τα οποία βρίσκονται εντός της πληγείσας περιοχής, για τη διαπίστωση ζημιών.
- **Εντολή στην Υπηρεσία Πρόνοιας του Δήμου** για την καταγραφή και εκτίμηση ζημιών σε κατοικίες, από τις επιτροπές που έχουν συγκροτηθεί για το σκοπό αυτό, προκειμένου να χορηγηθούν οι προβλεπόμενες οικονομικές ενισχύσεις για την κάλυψη των πρώτων αναγκών τους, για επισκευές κύριας οικίας ή αντικατάσταση οικοσκευής.
- **Εντολή στην Υπηρεσία Πρόνοιας του Δήμου** για την αποστολή στην Περιφέρεια Αττικής, καταλόγου των αυτοψιών των πληγέντων κτιρίων για την υποβολή αιτήματος οριοθέτησης της πληγείσας περιοχής και χορήγησης στεγαστικής συνδρομής.
- **Ενημέρωση του Περιφερειάρχη Αττικής**, στο πλαίσιο συντονισμού και ιεράρχησης δράσεων Πολιτικής Προστασίας στην αντιμετώπιση εκτάκτων αναγκών και την άμεση/βραχεία διαχείριση των συνεπειών.

4.5.2 Αντιδήμαρχος/Εντεταλμένος Σύμβουλος θεμάτων Πολιτικής Προστασίας.

- **Συνδράμει τον Δήμαρχο** στο έργο του συντονισμού δράσεων και διάθεσης του απαραίτητου δυναμικού και μέσων, εντός των ορίων του Δήμου, για την άμεση/βραχεία διαχείριση συνεπειών λόγω δασικών πυρκαγιών.
- **Παρακολουθεί την υλοποίηση των δράσεων** του Δήμου Φιλοθέης – Ψυχικού, για την άμεση/βραχεία διαχείριση συνεπειών λόγω δασικών πυρκαγιών, σε συνεργασία με το Γραφείο Πολιτικής Προστασίας του Δήμου και τις λοιπές αρμόδιες οργανικές μονάδες του Δήμου.

4.5.3 Γραφείο Πολιτικής Προστασίας του Δήμου Φιλοθέης – Ψυχικού.

- **Προβαίνει σε γνωστοποίηση μέσω ανακοινώσεων** ή δελτίων τύπου στα τοπικά μέσα ενημέρωσης και μέσα κοινωνικής δικτύωσης, για τη λειτουργία τηλεφωνικής γραμμής στην οποία μπορούν να απευθύνονται οι πολίτες που οι ιδιοκτησίες τους έχουν πληγεί και χρειάζονται άμεση προσωρινή διαμονή.
- **Συλλέγει πληροφορίες και ενημερώνει το Δήμαρχο** για το συνολικό αριθμό των πολιτών στην περιοχή ευθύνης τους, οι κατοικίες των οποίων έχουν καεί ή υποστεί σοβαρές ζημιές.
- **Εύρεση καταλυμάτων για τους πολίτες του Δήμου** οι κατοικίες των οποίων έχουν καεί ή υποστεί σοβαρές ζημιές, σε συνεργασία με τη Δ/ση Πολιτικής Προστασίας της Περιφέρειας Αττικής.
- **Κινητοποιεί με εντολή Δημάρχου τις Τεχνικές Υπηρεσίες, τις υπηρεσίες Καθαριότητας - Περιβάλλοντος** του Δήμου για άμεσο έλεγχο και αποκατάσταση της λειτουργίας υποδομών αρμοδιότητάς τους (δίκτυα ύδρευσης, οδικό δίκτυο, κλπ), η λειτουργία των οποίων παρουσιάζει δυσχέρειες ή διακόπηκε λόγω δασικών πυρκαγιών.
- **Ενημερώνει για την παραμονή, μερική αποκλιμάκωση ή ολική αποκλιμάκωση των πόρων** που έχουν διατεθεί με εντολή του Δημάρχου για την αντιμετώπιση εκτάκτων αναγκών και τη διαχείριση συνεπειών λόγω δασικών πυρκαγιών.
- **Ενεργοποίηση εθελοντικών οργανώσεων Πολιτικής Προστασίας** που δραστηριοποιούνται στο Δήμο για υποστηρικτικές δράσεις στο έργο του Δήμου Φιλοθέης – Ψυχικού, στην άμεση/βραχεία διαχείριση συνεπειών λόγω δασικών πυρκαγιών.
- **Ενεργοποίηση μνημονίου συνεργασίας με ιδιωτικούς φορείς**, μετά από σχετική εντολή Δημάρχου, για την εξασφάλιση επιπλέον πόρων για την άμεση/βραχεία διαχείριση συνεπειών λόγω δασικών πυρκαγιών.
- **Μεριμνά για την άμεση απομάκρυνση υλικών και μέσων** του Δήμου που χρησιμοποιήθηκαν ή καταστράφηκαν κατά το στάδιο της καταστολής του φαινομένου.

4.5.4 Τεχνικές Υπηρεσίες του Δήμου Φιλοθέης – Ψυχικού.

- **Αποστολή συνεργείων** για άμεσο έλεγχο και αποκατάσταση της λειτουργίας υποδομών αρμοδιότητάς τους (οδικό δίκτυο, τεχνικά έργα, κλπ).

4.5.5 Υπηρεσία Πρόνοιας του Δήμου Φιλοθέης – Ψυχικού.

- **Αποστολή επιτροπών** για την καταγραφή και εκτίμηση ζημιών σε κατοικίες που προκλήθηκαν από τη δασική πυρκαγιά προκειμένου να χορηγηθούν οι προβλεπόμενες οικονομικές ενισχύσεις για την κάλυψη των πρώτων αναγκών τους, για επισκευές κύριας οικίας ή αντικατάσταση οικοσκευής.
- **Αποστολή** στην Περιφέρεια Αττικής, καταλόγου των αυτοψιών των πληγέντων κτιρίων για την υποβολή αιτήματος οριοθέτησης της πληγείσας περιοχής και χορήγησης στεγαστικής συνδρομής.

5. Επικοινωνίες και Ροή Πληροφοριών.

5.1 Μέσα επικοινωνίας.

Στον Δήμο Φιλοθέης – Ψυχικού, χρησιμοποιούνται τα ακόλουθα μέσα επικοινωνίας (*ενδεικτικά*) :

Α) Σταθερά τηλέφωνα του Δήμου. Στο Παράρτημα Β΄, του παρόντος, αναφέρονται αναλυτικά τα σταθερά τηλέφωνα των υπευθύνων για δράσεις Πολιτικής Προστασίας.

Β) Κινητά τηλέφωνα των υπευθύνων για δράσεις Πολιτικής Προστασίας. Στο Παράρτημα Β΄, του παρόντος, αναφέρονται αναλυτικά τα κινητά τηλέφωνα των υπευθύνων για δράσεις Πολιτικής Προστασίας.

Γ) Δύναται να χρησιμοποιηθεί σταθμός βάσης ασυρμάτου με 4 ασύρματες συσκευές, οι οποίες θα δοθούν στους:

Δήμαρχο.

Αντιδήμαρχο / Εντεταλμένο Σύμβουλο για θέματα Πολιτικής Προστασίας.

Προϊστάμενο του Γραφείου Πολιτικής Προστασίας.

Προϊστάμενο των Τεχνικών Υπηρεσιών.

Η ασύρματη επικοινωνία πραγματοποιείται στην συχνότητα

5.2 Ροή πληροφοριών.

5.2.1 Καθημερινή αποστολή χάρτη πρόβλεψης κινδύνου πυρκαγιάς & αποστολή προειδοποιητικού σήματος από την ΜΕΦ/ΕΣΚΕΔΙΚ.

ΟΜΑΔΑ ΕΚΔΟΣΗΣ Γ.Γ.Π.Π. → ΜΕΦ/ΕΣΚΕΔΙΚ → Δ/ΝΣΗ ΠΟΛΙΤΙΚΗΣ ΠΡΟΣΤΑΣΙΑΣ
ΑΠΟΚΕΝΤΡΩΜΕΝΗΣ ΔΙΟΙΚΗΣΗΣ ΑΤΤΙΚΗΣ → Γραφείο Πολιτικής Προστασίας Δήμου
Φιλοθέης – Ψυχικού

Γραφείο Π.Π. Δήμου Φιλοθέης – Ψυχικού → Δήμαρχος
→ Αντιδήμαρχος / Εντεταλμένος Σύμβουλος
Πολιτικής Προστασίας
→ Υπηρεσίες Καθαριότητας - Περιβάλλοντος
→ Τεχνικές Υπηρεσίες
→ Εθελοντικές οργανώσεις Πολιτικής Προστασίας

5.2.2 Αναγγελία – αρχική ειδοποίηση.

ΑΡΜΟΔΙΑ ΠΥΡΟΣΒΕΣΤΙΚΗ ΥΠΗΡΕΣΙΑ → ΠΕΚΕ → Γραφείο Π.Π. Δήμου Φιλοθέης – Ψυχικού
Γραφείο Π.Π. Δήμου Φιλοθέης – Ψυχικού → Δήμαρχος
→ Αντιδήμαρχος / Εντεταλμένος Σύμβουλος
Πολιτικής Προστασίας
→ Υπηρεσίες Καθαριότητας - Περιβάλλοντος
→ Τεχνικές Υπηρεσίες
→ Ε.Υ.Δ.Α.Π.
→ Τμήμα Πολιτικής Προστασίας Π.Ε.
Βορείου Τομέα Αθηνών
→ Εθελοντικές οργανώσεις Πολιτικής Προστασίας
→ ΜΕΦ/ΕΣΚΕΔΙΚ

5.2.3 Ροή πληροφοριών για την υποστήριξη του έργου της καταστολής των δασικών πυρκαγιών

Αρμόδια Π.Υ. → Γραφείο Π.Π. Δήμου Φιλοθέης – Ψυχικού → Δήμαρχος → Αντιδήμαρχος /
Εντεταλμένος Σύμβουλος Π.Π.

Δήμαρχος → Αντιδήμαρχος / Εντεταλμένος Σύμβουλος Π.Π. →

→ Γραφείο Π.Π. Δήμου Φιλοθέης – Ψυχικού → Υπηρεσίες Καθαριότητας - Περιβάλλοντος
→ Τεχνικές Υπηρεσίες
→ Ε.Υ.Δ.Α.Π.
→ Εθελοντικές οργανώσεις Πολιτικής Προστασίας

5.2.4 Ροή πληροφοριών κινητοποίησης φορέων για τη διαχείριση των συνεπειών από δασικές πυρκαγιές (συμπεριλαμβανομένης και της βραχείας αποκατάστασης).

Δήμαρχος → Αντιδήμαρχος / Εντεταλμένος Σύμβουλος Π.Π. →
→ Γραφείο Π.Π. Δήμου Φιλοθέης – Ψυχικού → Υπηρεσίες Καθαριότητας - Περιβάλλοντος
→ Ε.Υ.Δ.Α.Π.
→ Τεχνικές Υπηρεσίες
→ Υπηρεσία Πρόνοιας
→ Εθελοντικές οργανώσεις Πολιτικής Προστασίας

6. Σύστημα κινητοποίησης Πολιτικής Προστασίας - Συντονιστικές Οδηγίες Υλοποίησης Δράσεων Πολιτικής Προστασίας.

Μετά την εκδήλωση μιας δασικής πυρκαγιάς οι φορείς Πολιτικής Προστασίας, στο πλαίσιο των αρμοδιοτήτων τους, κινητοποιούνται άμεσα και δρομολογούν σειρά δράσεων για την υποστήριξη του έργου του Πυροσβεστικού Σώματος στον έλεγχο και την καταστολή των δασικών πυρκαγιών, καθώς και για την αντιμετώπιση εκτάκτων αναγκών και την άμεση/βραχεία διαχείριση των συνεπειών. Προϋπόθεση για την αποτελεσματική απόκριση των φορέων Πολιτικής Προστασίας της χώρας είναι η συνέργεια, η συνεργασία και η δια-λειτουργικότητα σε όλα τα επίπεδα Διοίκησης. Στο παρών άρθρο δίνονται συντονιστικές οδηγίες για τη απόκριση όλων των εμπλεκόμενων φορέων για την υποστήριξη του έργου του Πυροσβεστικού Σώματος στον έλεγχο και την καταστολή των δασικών πυρκαγιών, καθώς και για την από κοινού αντιμετώπιση εκτάκτων αναγκών και την άμεση/βραχεία διαχείριση συνεπειών και την εξασφάλιση ενιαίας και συγχρονισμένης δράσης.

6.1 Διοίκηση, Έλεγχος & Συντονισμός επιχειρήσεων.

Για τις επιχειρήσεις καταστολής των Δασικών Πυρκαγιών, η Διοίκηση Έλεγχος & Συντονισμός των επιχειρήσεων γίνεται από τα αρμόδια όργανα του Πυροσβεστικού Σώματος και σύμφωνα με το επίπεδο κλιμάκωσης των επιχειρήσεων, όπως αυτό ορίζεται στα επιχειρησιακά του Σχέδια.

Για την υποστήριξη του έργου της καταστολής, το οποίο αποτελεί ευθύνη του Πυροσβεστικού Σώματος καθώς και για την αντιμετώπιση εκτάκτων αναγκών λόγω Δασικών Πυρκαγιών και τη διαχείριση των συνεπειών (συμπεριλαμβανομένης της οργανωμένης απομάκρυνσης πολιτών και της άμεσης-βραχείας αποκατάστασης), η Διοίκηση, Έλεγχος & Συντονισμός των δράσεων Πολιτικής Προστασίας αποτελεί ευθύνη των οργάνων Πολιτικής Προστασίας (Γενικός Γραμματέας Πολιτικής Προστασίας, Συντονιστής Αποκεντρωμένης Διοίκησης, Περιφερειάρχης/αρμόδιος Αντί-Περιφερειάρχης, Δήμαρχος) τα οποία αναλόγως της κλιμάκωσης υλοποιούν στο πλαίσιο των αρμοδιοτήτων τους δράσεις Πολιτικής Προστασίας, ενημερώνοντας ταυτόχρονα το ανώτερο διοικητικά Όργανο Πολιτικής Προστασίας.

Επισημαίνεται ότι η καταστολή των δασικών πυρκαγιών διεξάγεται υπό την ευθύνη και τον επιχειρησιακό σχεδιασμό του Πυροσβεστικού Σώματος, σύμφωνα και με το άρθρο 1 παρ. β του άρθρου 63 του ν.4249/2014. Οι λοιποί εμπλεκόμενοι φορείς, όπως οι Περιφέρειες, οι Δήμοι, κλπ., **έχουν υποστηρικτικό ρόλο** στην καταστολή των δασικών πυρκαγιών και η συνδρομή στο έργο του Π.Σ. (Κ.Υ.Α.12030Φ.109.1/10.05.1999, Φ.Ε.Κ. 713Β'/19.05.1999) πραγματοποιείται κατόπιν σχετικού αιτήματος του εκάστοτε Επικεφαλής Αξιωματικού του Π.Σ. ο οποίος ενεργεί σε τοπικό επίπεδο ως συντονιστής του πυροσβεστικού έργου.

Η Διοίκηση, ο Έλεγχος & ο Συντονισμός επιμέρους επιχειρησιακών δράσεων αναλαμβάνεται από τους καθ' ύλη αρμόδιους φορείς.

- Δράσεις ελέγχου και καταστολής των Δασικών Πυρκαγιών, διάσωσης καθώς και ενίσχυσης σε προσωπικό και μέσα του Π.Σ. και λοιπών φορέων, αναλαμβάνονται και συντονίζονται από τον εκάστοτε Επικεφαλής Αξιωματικό του Πυροσβεστικού Σώματος, ο οποίος ενεργεί ως συντονιστής του πυροσβεστικού έργου στην περιοχή του συμβάντος.
- Δράσεις μέτρων τάξης και ασφάλειας, μέτρων τροχαίας, υποστήριξη μέτρων προστασίας πολιτών αναλαμβάνονται και συντονίζονται από τον εκάστοτε Επικεφαλής Αξιωματικό της Ελληνικής Αστυνομίας και σε περίπτωση περιοχής αρμοδιότητας Λιμενικού Σώματος –

Ελληνικής Ακτοφυλακής, από τον εκάστοτε Επικεφαλής Αξιωματικό του Λιμενικού Σώματος – Ελληνικής Ακτοφυλακής.

- Δράσεις έρευνας και διάσωσης στην χωρική αρμοδιότητα του Λιμενικού Σώματος - Ελληνικής Ακτοφυλακής (θαλάσσιος χώρος, αιγιαλός και παραλία) αναλαμβάνονται και συντονίζονται από τις εκάστοτε αρμόδιες αρχές του Λ.Σ.-ΕΛ.ΑΚΤ.
- Δράσεις ιατρικής υποστήριξης, διακομιδής τραυματιών-ασθενών και ενεργοποίησης των κατά τόπους μονάδων υγείας (νοσοκομεία, κέντρα υγείας, κλπ).αναλαμβάνονται και συντονίζονται από το Ε.Κ.Α.Β. (Κεντρική Υπηρεσία ή Παράρτημα Ε.Κ.Α.Β.).

6.2 Στάδια Επιχειρήσεων.

Για τις δασικές πυρκαγιές, τα στάδια των επιχειρήσεων από την εκδήλωση του φαινομένου ως και τον πλήρη έλεγχό του, προσδιορίστηκαν ως εξής (5060/12.06.2008 έγγραφο Γ.Γ.Π.Π.) :

- Αναγγελία.
- Κινητοποίηση δυνάμεων – Αρχική Εκτίμηση Κατάστασης.
- Ανάπτυξη Δυνάμεων – Επέμβαση.
- Μερικός Έλεγχος.
- Έλεγχος – Φύλαξη.
- Πλήρης Κατάσβεση.
- Αποτίμηση.

Ειδικότερα, οι δράσεις Πολιτικής Προστασίας σε τακτικό επίπεδο ακολουθούν τις φάσεις εξέλιξης του καταστροφικού φαινομένου και εντάσσονται στα αντίστοιχα στάδια επιχειρήσεων.

Με βάση τα ανωτέρω στάδια επιχειρήσεων, προσδιορίζονται με χρονική αλληλουχία ακολούθως οι κύριες δράσεις κατά αρμοδιότητα των Φορέων στην αντιμετώπιση Δασικών Πυρκαγιών και περιγράφεται η κλιμάκωση των ενεργειών.

Συγκεκριμένα, στο στάδιο επιχειρήσεων «**Αναγγελία**» ορίζεται το σύνολο των ενεργειών της Διοίκησης για τη μεταβίβαση προς όλους τους εμπλεκόμενους Φορείς της εξακριβωμένης πληροφορίας με την οποία περιγράφεται η θέση που εκδηλώθηκε η πυρκαγιά, η ώρα που έγινε αντιληπτή και το είδος της βλάβησης που καίγεται.

Το στάδιο επιχειρήσεων «**Κινητοποίηση Δυνάμεων-Αρχική Εκτίμηση Κατάστασης**» συνδέεται με την κλιμάκωση δυναμικού και μέσω του Πυροσβεστικού Σώματος που απαιτείται, σύμφωνα με την πρώτη εκτίμηση του επικεφαλής Αξιωματικού του Πυροσβεστικού Σώματος ο οποίος μεταβαίνει στον τόπο του συμβάντος, για την αντιμετώπιση της πυρκαγιάς. Με βάση τη διαθεσιμότητα του αιτούμενου δυναμικού και μέσω του επικεφαλής Αξιωματικού του Πυροσβεστικού Σώματος θα οδηγηθεί στην επιλογή του βέλτιστου Σχεδίου δράσης στο επόμενο στάδιο επιχειρήσεων.

Στο στάδιο επιχειρήσεων «**Ανάπτυξη Δυνάμεων – Επέμβαση**» πραγματοποιείται από τα αρμόδια όργανα του Πυροσβεστικού Σώματος η επιλογή του βέλτιστου Σχεδίου δράσεως και υλοποιείται με την αντίστοιχη ανάπτυξη δυνάμεων και επέμβαση στον τόπο της πυρκαγιάς. Οι λοιποί εμπλεκόμενοι Φορείς συμμετέχουν είτε υποστηρικτικά στο έργο της κατάσβεσης της Δασικής Πυρκαγιάς, είτε στην αντιμετώπιση εκτάκτων αναγκών λόγω Δασικών Πυρκαγιών και διαχείριση των συνεπειών κατά το μέρος που τους αφορά λόγω αρμοδιότητας.

Στο στάδιο επιχειρήσεων «**Μερικός Έλεγχος**» θεωρείται ότι, όταν λόγω των συνθηκών που επικρατούν, της διασποράς και του έργου των δυνάμεων πυρόσβεσης, έχει πλήρως κατασβεστεί το μεγαλύτερο μέρος της περιμέτρου μιας πυρκαγιάς και δεν αναμένεται μεγάλη αύξηση της περιμέτρου της πυρκαγιάς. Το έργο της κατάσβεσης συνεχίζεται έτσι ώστε να οριοθετηθεί η περίμετρος. Στο στάδιο αυτό δεν προβλέπεται αποκλιμάκωση των Φορέων που συμμετέχουν στο έργο της από εδάφους κατάσβεσης.

Στο στάδιο επιχειρήσεων «**Έλεγχος - Φύλαξη**» θεωρείται ότι η περίμετρος της πυρκαγιάς έχει πλήρως κατασβεστεί και πραγματοποιείται φύλαξη του χώρου για τυχόν αναζωπυρώσεις και μερική αποκλιμάκωση των διατιθέμενων μέσων κατόπιν εισήγησης του επικεφαλής Αξιωματικού του Π.Σ. Το

χρονικό διάστημα για το οποίο διαρκεί η φύλαξη για τυχόν αναζωπυρώσεις συνδέεται κατά κανόνα με το είδος της καύσιμης ύλης που βρίσκεται στην περίμετρο της πυρκαγιάς, την έκταση της πυρκαγιάς, τη μορφολογία του εδάφους και τις εκάστοτε καιρικές συνθήκες.

Στο στάδιο επιχειρήσεων «**Πλήρης Κατάσβεση**» θεωρείται ότι το συμβάν έχει λήξει και πραγματοποιείται πλήρης αποκλιμάκωση των διατιθέμενων για την κατάσβεση και για τη φύλαξη δυναμικού και μέσων μετά τη σχετική λήψη απόφασης του επικεφαλής Αξιωματικού του Πυροσβεστικού Σώματος που διοικεί το συμβάν.

Στο στάδιο επιχειρήσεων «**Αποτίμηση**» όλοι οι φορείς-υπηρεσίες που ενεπλάκησαν στην αντιμετώπιση εκτάκτων αναγκών και τη διαχείριση των συνεπειών εξαιτίας δασικών πυρκαγιών προχωρούν σε αποτίμηση των δράσεων/ενεργειών τους βάσει του αντίστοιχου σχεδιασμού τους.

Σκοπός της αποτίμησης είναι η αναγνώριση εκ μέρους των φορέων σημείων που χρήζουν βελτιώσεων στο σχεδιασμό τους, καθώς και στην ορθολογικότερη διαχείριση πόρων. Νοείται ότι για να είναι δυνατή η σύνταξη αποτίμησης, οι ανωτέρω φορείς οφείλουν να καταγράφουν με χρονολογική σειρά τις δράσεις/ενέργειες στις οποίες προέβησαν και τους αντίστοιχους πόρους που διέθεσαν, σε κάθε Φάση του Συστήματος Κινητοποίησης Πολιτικής Προστασίας.

Διευκρινίζεται ότι η κλιμάκωση της κινητοποίησης του κάθε φορέα δεν πρέπει να συγχέεται με τη γενικότερη κλιμάκωση της κινητοποίησης του συνόλου του Μηχανισμού Πολιτικής Προστασίας (η οποία ορίζεται στο ν.3013/2002, αρθ. 2 καθώς και στον ν.4662/2020, Φ.Ε.Κ. 27Α' / 07.02.2020) και είναι δυνατόν να λαμβάνει χώρα σε διαφορετικό χρόνο, όπως προκύπτει από το ρόλο και τις αρμοδιότητες του.

6.3 Αρχική Ειδοποίηση – Αναγγελία.

Ο αρμόδιος φορέας για την έκδοση αρχικής ειδοποίησης – αναγγελίας σχετικά με την έναρξη δασικής πυρκαγιάς ορίζεται εκ του θεσμικού του πλαισίου το Πυροσβεστικό Σώμα. Οποιαδήποτε επιπλέον πληροφορία που προέρχεται από μη θεσμοθετημένους για το σκοπό αυτό φορείς αποτελεί χρήσιμη πρόσθετη πληροφορία για τα αρμόδια όργανα των διαφόρων επιπέδων.

Διευκρινίζεται ότι ο σχεδιασμός για την ανάπτυξη μηχανισμού επιτήρησης των δασών και δασικών εκτάσεων κατά την αντιπυρική περίοδο, καθώς και της συλλογής πληροφοριών για την αναγγελία εκδήλωσης δασικής πυρκαγιάς αποτελεί μέρος των Επιχειρησιακών Σχεδίων του Πυροσβεστικού Σώματος (ν.2612/1998 «Ανάθεση της δασοπυρόσβεσης στο Πυροσβεστικό Σώμα και άλλες διατάξεις»).

Εφόσον εξακριβωθεί η πληροφορία για έναρξη δασικής πυρκαγιάς από την αρμόδια Πυροσβεστική Υπηρεσία, αυτή ενημερώνει άμεσα το Περιφερειακό Κέντρο Επιχειρήσεων (ΠΕ.Κ.Ε.) της οικείας Περιφερειακής Πυροσβεστικής Διοίκησης (ΠΕ.ΠΥ.Δ.)

Εν συνεχεία, το Περιφερειακό Κέντρο Επιχειρήσεων (ΠΕ.Κ.Ε.), στο πλαίσιο ενεργειών της αρχικής ειδοποίησης – αναγγελίας, επικοινωνεί τηλεφωνικά και ενημερώνει τις εξής εμπλεκόμενες Υπηρεσίες/Φορείς:

- ΜΕΦ/ΕΣΚΕΔΙΚ - 199/Σ.Ε.Κ.Υ.Π.Σ.
- Δ/ση Πολιτικής Προστασίας οικείας Περιφέρειας.
- Γραφείο Πολιτικής Προστασίας του οικείου Δήμου ή των Δήμων .
- Τοπική Αρμόδια Αστυνομική Αρχή.
- Τοπικό Παράρτημα του Ε.Κ.Α.Β.
- Αρμόδια Δασική Υπηρεσία.
- Λοιπούς φορείς που δύναται να συνδράμουν υποστηρικτικά το έργο της κατάσβεσης του Π.Σ. (Δ.Ε.Δ.Δ.Η.Ε., κλπ.).

Στη συνέχεια ο κάθε παραλήπτης της αρχικής ειδοποίησης αναλαμβάνει να ενημερώσει τις αρμόδιες επιχειρησιακά εμπλεκόμενες οργανικές μονάδες του φορέα του.

Νοείται ότι, η Δ/ση Πολιτικής Προστασίας της Περιφέρειας και το Γραφείο Πολιτικής Προστασίας του Δήμου ενημερώνουν άμεσα τον οικείο Περιφερειάρχη, τον αρμόδιο Αντί-Περιφερειάρχη και τον οικείο

Δήμαρχο αντίστοιχα, προκειμένου να υπάρξει εκ μέρους της Περιφέρειας ή του Δήμου, κινητοποίηση προσωπικού και μέσων για την υποστήριξη του έργου του Π.Σ. καθώς και για την αντιμετώπιση εκτάκτων αναγκών και την άμεση/βραχεία διαχείριση των συνεπειών, εφόσον συντρέχουν λόγοι.

Στο ακόλουθο **Διάγραμμα 2** δίνεται σχηματικά η ροή πληροφοριών για την αναγγελία- αρχική ειδοποίηση.

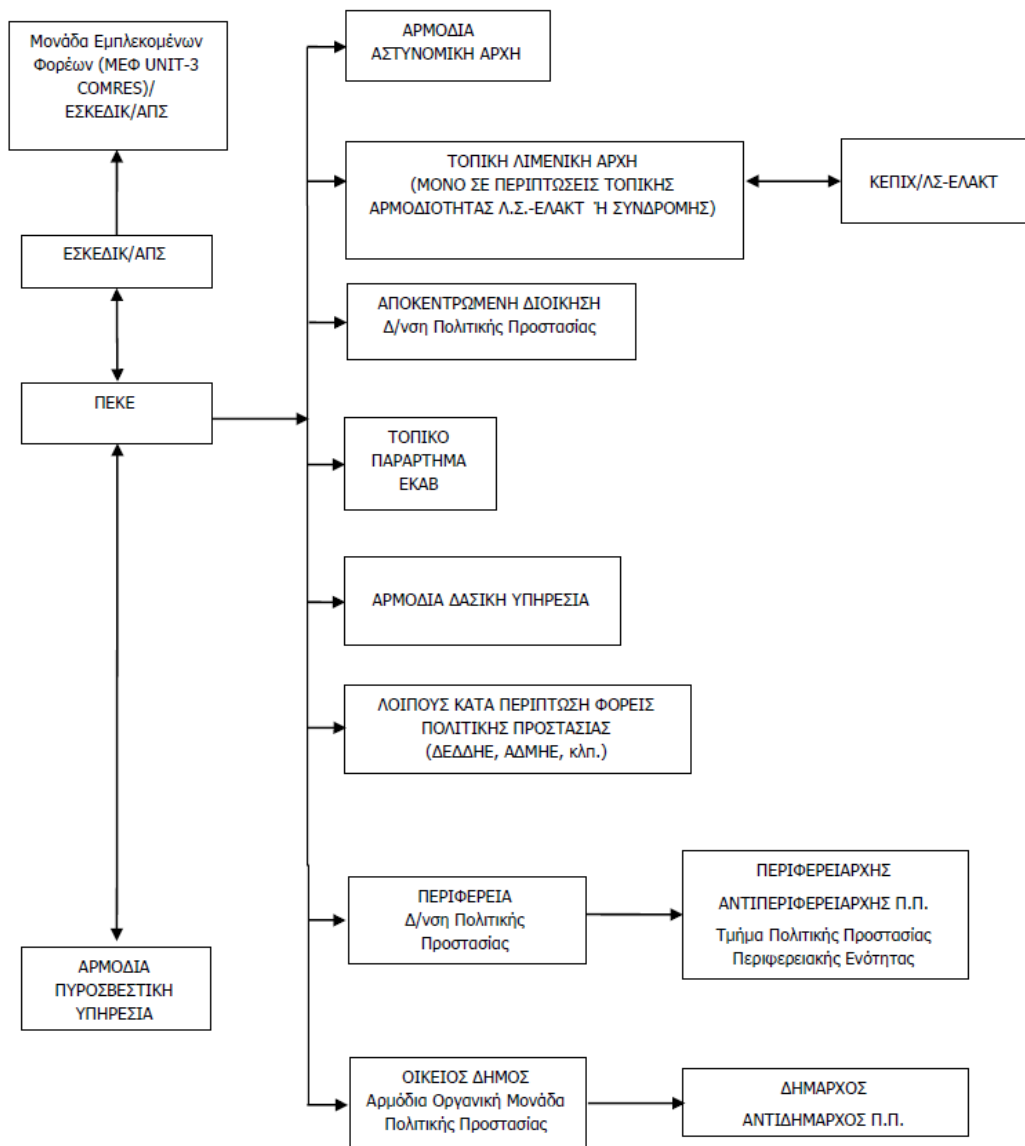

Διάγραμμα 2. Ροή πληροφοριών για την αρχική ειδοποίηση - αναγγελία.

6.4 Επικοινωνίες.

Οι επικοινωνίες μεταξύ των Φορέων για δράσεις υποστήριξης του έργου του Π.Σ. στην καταστολή δασικών πυρκαγιών και στην αντιμετώπιση εκτάκτων αναγκών λόγω δασικών πυρκαγιών και διαχείριση των συνεπειών γίνονται κατά κανόνα με τη χρήση των δικτύων σταθερής και κινητής τηλεφωνίας σε όλα τα στάδια επιχειρήσεων.

Για τις ενδοεπικοινωνίες τους οι εμπλεκόμενοι φορείς δύναται να χρησιμοποιούν και δίκτυα ασύρματων επικοινωνιών, σύμφωνα με τα προβλεπόμενα στον επιχειρησιακό σχεδιασμό τους.

Η ανταλλαγή πληροφοριών, η αποστολή αιτημάτων, κλπ. που πραγματοποιούνται μέσω τηλεφωνικών επικοινωνιών, δύναται να ακολουθείται με την αποστολή μηνυμάτων ηλεκτρονικού ταχυδρομείου (e-mail), όταν αυτό απαιτείται και είναι εφικτό.

Η αναγγελία των Δασικών Πυρκαγιών αποτελεί ευθύνη των υπηρεσιών του Πυροσβεστικού Σώματος το οποίο και εξασφαλίζει σε 24ωρη βάση επικοινωνία με τους Φορείς που εμπλέκονται υποστηρικτικά στο έργο της κατάσβεσης των Δασικών Πυρκαγιών (Κ.Υ.Α. 12030Φ.109.1/1999, αρθ.1, παρ.4, αρθ.3, παρ.2).

6.5 Κινητοποίηση.

Η κινητοποίηση των υπηρεσιών του Πυροσβεστικού Σώματος για τον έλεγχο και καταστολή του φαινομένου αποφασίζεται από τα αρμόδια όργανα του Π.Σ., σύμφωνα με τον επιχειρησιακό σχεδιασμό του Π.Σ.

Οι φορείς που ενημερώνονται από την αρμόδια Πυροσβεστική Υπηρεσία ή το οικείο Περιφερειακό Κέντρο Επιχειρήσεων (ΠΕ.Κ.Ε.) του Π.Σ. για την εκδήλωση δασικής πυρκαγιάς σε περιοχή ευθύνης τους, κινητοποιούν το εμπλεκόμενο προσωπικό και τα μέσα που έχουν στη διάθεσή τους για την υλοποίηση δράσεων πολιτικής προστασίας που αφορούν:

- την υποστήριξη του έργου της καταστολής των δασικών πυρκαγιών, την κύρια ευθύνη του οποίου έχει το Πυροσβεστικό Σώμα, (Διάγραμμα 3),
- την αντιμετώπιση εκτάκτων αναγκών λόγω δασικών πυρκαγιών και τη διαχείριση των συνεπειών (συμπεριλαμβανομένης και της άμεσης/βραχείας αποκατάστασης από καταστροφές που έχουν προκληθεί από δασικές πυρκαγιές) (Διάγραμμα 4).

Νοείται ότι το επίπεδο κλιμάκωσης και κινητοποίησης του εμπλεκόμενου προσωπικού και μέσων δύναται να τροποποιηθεί, όταν αυτό απαιτηθεί, βάσει της αξιολόγησης των νεότερων δεδομένων που αφορούν την εξέλιξη και τις συνέπειες του καταστροφικού φαινομένου. Κριτήρια κλιμάκωσης θεωρούνται:

- η αδυναμία αντιμετώπισης της καταστροφής από το κατώτερο διοικητικό επίπεδο λόγω ανεπάρκειας διατιθέμενων πόρων.
- η έκταση της καταστροφής.
- το μέγεθος των απωλειών ή ζημιών (ένταση της καταστροφής).

Διευκρινίζεται ότι η κλιμάκωση της κινητοποίησης του κάθε φορέα δεν πρέπει να συγχέεται με τη γενικότερη κλιμάκωση της κινητοποίησης του συνόλου του Μηχανισμού Πολιτικής Προστασίας (η οποία ορίζεται στο ν.3013/2002, αρθ. 2 και στον ν.4662/2020, Φ.Ε.Κ. 27Α΄/ 07.02.2020) και είναι δυνατόν να λαμβάνει χώρα σε διαφορετικό χρόνο, όπως προκύπτει από το ρόλο και τις αρμοδιότητες του.

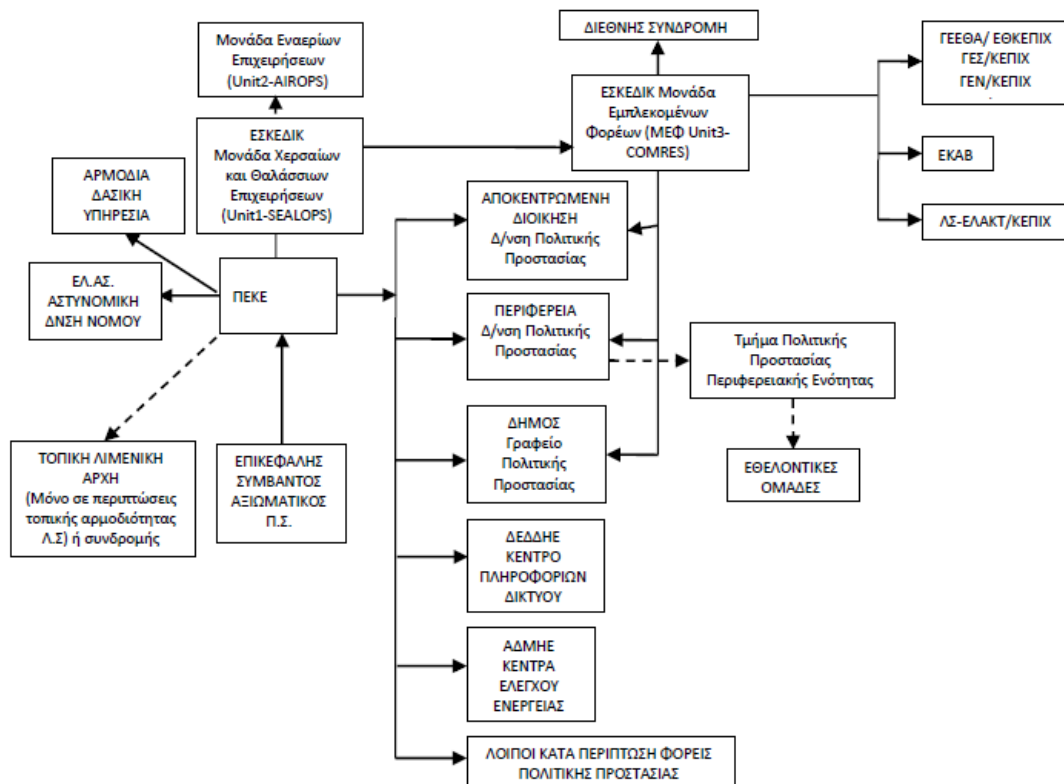

Διάγραμμα 3. Ροή πληροφοριών για την υποστήριξη του έργου της καταστολής των δασικών πυρκαγιών.

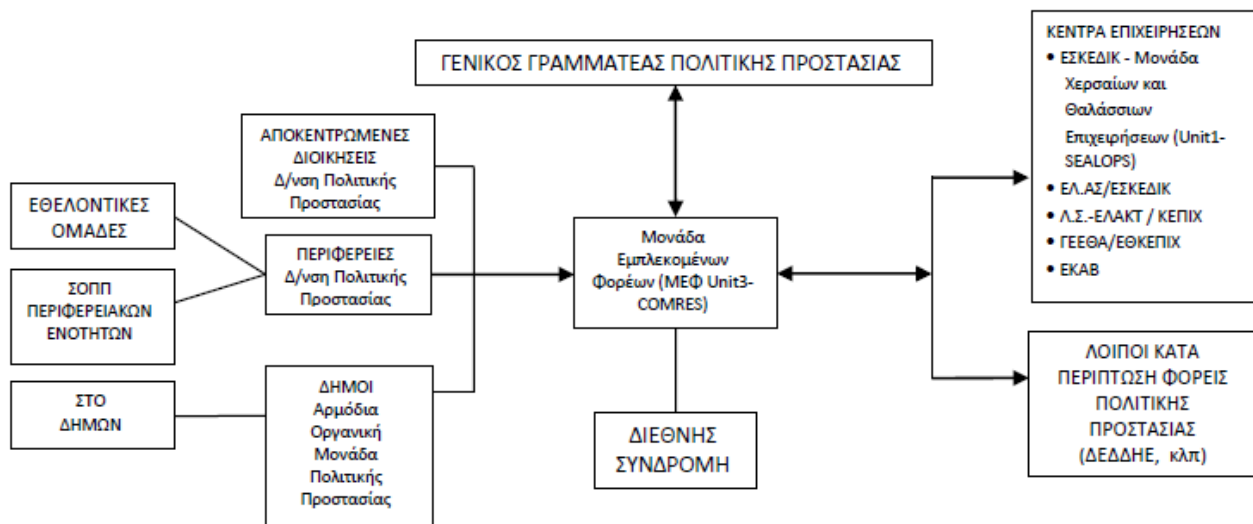

Διάγραμμα 4. Ροή πληροφοριών κινητοποίησης φορέων για τη διαχείριση των συνεπειών από δασικές πυρκαγιές (συμπεριλαμβανομένης και της βραχείας αποκατάστασης).

6.5.1 Κινητοποίηση σε τοπικό επίπεδο.

Οι κατά τόπους Πυροσβεστικές Υπηρεσίες, μετά την εκδήλωση δασικής πυρκαγιάς κινητοποιούνται για τον έλεγχο και καταστολή του φαινομένου, σύμφωνα με τον επιχειρησιακό σχεδιασμό του Π.Σ.

Ενημερώνονται για άλλα συμβάντα αρμοδιότητάς τους από τις υπηρεσίες της ΕΛ.ΑΣ. ή και από άλλους φορείς και ιδιώτες και κινητοποιούνται σύμφωνα με τα προβλεπόμενα στα επιχειρησιακά τους σχέδια για τον απεγκλωβισμό και διάσωση πολιτών που βρίσκονται σε επαφή, ή εντός του φλεγόμενου χώρου και η προσωπική τους ασφάλεια διατρέχει άμεσο και διαρκή κίνδυνο που απαιτεί την παροχή βοήθειας.

Προβαίνουν σε αξιολόγηση και εκτίμηση των πληροφοριών από τον τόπο της καταστροφής, κλιμακώνουν τις δράσεις τους και αναλόγως της φύσης και της έκτασης των συμβάντων αρμοδιότητάς τους και αιτούνται μέσω του Ενιαίου Συντονιστικού Κέντρου Επιχειρήσεων (ΜΕΦ/ΕΣΚΕΔΙΚ.) την

ενίσχυση των δυνάμεών τους με προσωπικό και μέσα του Π.Σ., καθώς και την υποστήριξη για την υλοποίηση των ανωτέρω δράσεων από άλλους φορείς (ΕΛ.ΑΣ., Ε.Κ.Α.Β., Ο.Τ.Α., κλπ). Όταν στην οικεία Πυροσβεστική Υπηρεσία περιέλθει η πληροφορία για την έναρξη δασικής πυρκαγιάς, και κρίνεται από αυτήν ως κρίσιμο περιστατικό, ενημερώνεται αμέσως η οικεία Δασική Υπηρεσία για την επιτόπια συνδρομή της με αρμόδιο εκπρόσωπό της και τη συνεργασία του με τον επικεφαλής των δυνάμεων καταστολής, προς την κατεύθυνση της αποτελεσματικής αντιμετώπισής της.

Εν συνεχεία, αναλόγως της πορείας εξέλιξης του καταστροφικού φαινομένου, ενημερώνουν και συνεργάζονται με τα αρμόδια κατά τόπους Αποκεντρωμένα Όργανα Πολιτικής Προστασίας (Περιφερειάρχης, Αντί-Περιφερειάρχης, Δήμαρχος) και τους υπεύθυνους λειτουργίας εγκαταστάσεων και υποδομών και εισηγούνται την δρομολόγηση δράσεων από τους ανωτέρω που αφορούν την προστασία της ζωής και της περιουσίας των πολιτών από τον κίνδυνο των δασικών πυρκαγιών στο πλαίσιο των αρμοδιοτήτων τους, όπως υλοποίηση του μέτρου της οργανωμένης προληπτικής απομάκρυνσης πολιτών, εκκένωση κατασκηνώσεων, κλπ.

Η οικεία Δασική Υπηρεσία, όταν ενημερωθεί για έναρξη δασικής πυρκαγιάς, η οποία έχει κριθεί από την αντίστοιχη Πυροσβεστική Υπηρεσία ως κρίσιμο περιστατικό, αμέσως συνδράμει επιτόπια με αρμόδιο εκπρόσωπό της, ο οποίος συνεργάζεται με τον επικεφαλής των δυνάμεων καταστολής, προς την κατεύθυνση της αποτελεσματικής αντιμετώπισής της, ενημερώνοντας ταυτόχρονα και τον αρμόδιο Προϊστάμενό του.

Επίσης, η οικεία Δασική Υπηρεσία όταν ενημερωθεί για έναρξη δασικής πυρκαγιάς από τον εκπρόσωπο της Γενικής Δ/σης Δασών & Δασικού Περιβάλλοντος του Υπ.ΕΝ. στη ΜΕΦ/ΕΣΚΕΔΙΚ., αμέσως στέλνει κλιμάκιο επί τόπου, προκειμένου να παράσχει άμεσα τις απαιτούμενες πληροφορίες που άπτονται στην αρμοδιότητά του (βλάστηση, ανάγλυφο, καιρικές συνθήκες κλπ).

Ο εκπρόσωπος της οικείας Δασικής Υπηρεσίας, ο οποίος παρευρίσκεται σε ένα συμβάν δασικής πυρκαγιάς, έχει συμβουλευτικό ρόλο και συνεργάζεται με τον επικεφαλής των δυνάμεων καταστολής, παρέχοντας πληροφορίες σχετικά με το οδικό δασικό δίκτυο, το ανάγλυφο, τη συμπεριφορά της υπάρχουσας δασικής βλάστησης στη φωτιά, τις πιθανές θέσεις όπου μπορούν να διανοιχτούν ζώνες με μηχανικούς τρόπους και με ότι άλλο στοιχείο μπορεί να βοηθήσει προς την κατεύθυνση της αποτελεσματικής αντιμετώπισής της.

Οι κατά τόπους Αστυνομικές Αρχές, μετά την ενημέρωσή τους από το οικείο Περιφερειακό Κέντρο Επιχειρήσεων (ΠΕ.Κ.Ε.) του Π.Σ. για την εκδήλωση δασικής πυρκαγιάς σε περιοχή ευθύνης τους και σύμφωνα με τα προβλεπόμενα στο σχεδιασμό τους, κινητοποιούν τους διαθέσιμους πόρους τους για τη λήψη μέτρων τροχαίας κίνησης προς αποφυγή κυκλοφοριακής συμφόρησης, τόσο στην πληγείσα περιοχή όσο και ευρύτερα, εκτροπή ροής κυκλοφορίας των λοιπών οχημάτων προς αποφυγή εγκλωβισμού τους στην πυρκαγιά, καθώς και μέτρων διευκόλυνσης των πολιτών που απομακρύνονται από την πληγείσα περιοχή

Επίσης, στα πλαίσια των αρμοδιοτήτων τους, προχωρούν στη λήψη μέτρων τάξης και ασφάλειας στην πληγείσα περιοχή, καθώς και όπου αλλού απαιτείται η επιπρόσθετη λήψη μέτρων ασφάλειας για την διευκόλυνση του έργου των σωστικών συνεργείων, και την προστασία της ζωής και της περιουσίας των πολιτών. Σε περιπτώσεις που δεν επαρκούν τα διαθέσιμα μέσα του ΕΚΑΒ και αν παραστεί ανάγκη, δύναται να συνδράμουν το έργο της μεταφοράς τραυματιών σε νοσηλευτικές μονάδες.

Επιπλέον, οι κατά τόπους Αστυνομικές Αρχές υποστηρίζουν την υλοποίηση δράσεων οργανωμένης/προληπτικής απομάκρυνσης πολιτών, όταν το μέτρο αυτό αποφασιστεί.

Οι υπηρεσίες του Ε.Κ.Α.Β. μετά την ενημέρωσή τους από το οικείο Περιφερειακό Κέντρο Επιχειρήσεων (ΠΕ.Κ.Ε.) του Π.Σ. για την εκδήλωση δασικής πυρκαγιάς σε περιοχή ευθύνης τους, θέτουν σε ετοιμότητα τους διαθέσιμους πόρους τους, σύμφωνα με τα προβλεπόμενα στο σχεδιασμό τους, και κατευθύνουν το έργο τους, σε συνεργασία με τους κατά τόπους διοικητές των υγειονομικών μονάδων και τις κατά τόπους διοικήσεις του Π.Σ., της ΕΛ.ΑΣ. και του Λ.Σ./ΕΛ.ΑΚΤ., για την αποστολή ασθενοφόρων και κινητών μονάδων στον τόπο της πυρκαγιάς, καθώς και την παροχή πρώτων βοηθειών τυχόν τραυματιών και διακομιδή τους στα νοσοκομεία.

Ο Πρόεδρος του Ε.Κ.Α.Β. ενεργοποιεί, όταν αυτό απαιτηθεί, την Ομάδα Διαχείρισης Κρίσεων (Ο.Δι.Κ.) του Εθνικού Κέντρου Άμεσης Βοήθειας, η οποία συντονίζει επιτελικά και επιχειρησιακά τις

δραστηριότητες των κατά τόπους δυνάμεων του ΕΚΑΒ (παραρτήματα του Ε.Κ.Α.Β., Ειδικό Τμήμα Ιατρικής Καταστροφών (Ε.Τ.Ι.Κ.) του Ε.Κ.Α.Β., κλπ).

Σε περιπτώσεις δασικών πυρκαγιών και όταν συντρέχει λόγος, η ΜΕΦ/ΕΣΚΕΔΙΚ επικοινωνεί με το Ε.Κ.Α.Β. και ενημερώνει σχετικά με την εκδήλωση τους και τις επηρεαζόμενες περιοχές. Εν συνεχεία, το Ε.Κ.Α.Β. ενημερώνει σχετικά τις διοικήσεις των νοσηλευτικών μονάδων στις περιοχές όπου εξελίσσεται η δασική πυρκαγιά, προκειμένου να βρίσκονται σε ετοιμότητα υλοποίησης δράσεων που προβλέπονται στα επιχειρησιακά σχέδια αντιμετώπισης καταστροφών και εκτάκτων αναγκών του Υπουργείου Υγείας.

Επίσης το **Ε.Κ.Α.Β.**, μετά την εκδήλωση δασικών πυρκαγιών, έχει την ευθύνη για τον γενικότερο συντονισμό των φορέων που έχουν την ευθύνη για την υλοποίηση δράσεων σχετικών με την αντιμετώπιση εκτάκτων καταστάσεων που αφορούν στη δημόσια υγεία. Ειδικότερα και όταν αυτό απαιτείται, παρακολουθεί την εφαρμογή δράσεων του Τομέα Υγείας βάσει του αντίστοιχου σχεδιασμού, για την αντιμετώπιση εκτάκτων αναγκών εξαιτίας δασικών πυρκαγιών, όπως ετοιμότητα και λειτουργία των νοσηλευτικών μονάδων για την υποδοχή περιστατικών υγείας, κάλυψη αυξημένων αναγκών σε φαρμακευτικό υλικό, επιδημιολογική επιτήρηση από κλιμάκια του Ε.Ο.Δ.Υ., έλεγχος Δημόσιας Υγείας (Υδατος, Υγιεινής χώρου φύλαξης τροφίμων), ψυχοκοινωνική υποστήριξη στις πληγείσες περιοχές από κλιμάκια του ΕΚΚΑ, κλπ. (ν.3370/2005, Φ.Ε.Κ .176Α΄/11.07.2005 – ν.3527/2007, Φ.Ε.Κ. 25Α΄/09.02.2007).

Οι διοικήσεις των νοσηλευτικών μονάδων στην περιοχή όπου εξελίσσεται η δασική πυρκαγιά βρίσκονται σε επικοινωνία με τις οικείες υπηρεσίες του Ε.Κ.Α.Β., σχετικά με τον αριθμό των συμβάντων υγείας στην περιοχή ευθύνης τους, προκειμένου να βρίσκονται σε ετοιμότητα να αντιμετωπίσουν αυξημένο αριθμό προσέλευσης ασθενών/τραυματιών λόγω δασικών πυρκαγιών.

Οι κατά τόπους Λιμενικές Αρχές μετά την ενημέρωσή τους από το οικείο Περιφερειακό Κέντρο Επιχειρήσεων (ΠΕ.Κ.Ε.) του Π.Σ. για την εκδήλωση δασικής πυρκαγιάς, υλοποιούν σύμφωνα με το σχεδιασμό τους μέτρα ασφάλειας ναυσιπλοΐας ευρύτερης θαλάσσιας περιοχής, σε περιπτώσεις υδροληψίας από πυροσβεστικά αεροσκάφη και θέτουν σε ετοιμότητα τα πλωτά μέσα του Λ.Σ.-ΕΛ.ΑΚΤ. για παροχή βοήθειας στα αεροσκάφη εφόσον απαιτηθεί. Επίσης, κατόπιν σχετικού αιτήματος, διευκολύνουν την από θαλάσσης μεταφορά με πλωτά μέσα του Λ.Σ.-ΕΛ.ΑΚΤ. προσωπικού και μέσων επιχειρησιακά εμπλεκόμενων φορέων στην αντιμετώπιση εκτάκτων αναγκών και διαχείρισης των συνεπειών (ΕΛ.ΑΣ., Π.Σ., Ε.Κ.Α.Β., κλπ) λόγω δασικών πυρκαγιών, καθώς και υλικών και μέσων για την περίθαλψη πληγέντων, όταν αυτό κρίνεται απαραίτητο. Επίσης, το Λ.Σ.-ΕΛ.ΑΚΤ. υποστηρίζει με πλωτά μέσα που διαθέτει, εφόσον συντρέχουν λόγοι, τις επιχειρήσεις διάσωσης που διενεργούνται από το Π.Σ., ή δράσεις οργανωμένης/προληπτικής απομάκρυνσης πολιτών, όταν το μέτρο αυτό αποφασιστεί. Τέλος, συντονίζουν δράσεις έρευνας και διάσωσης στην χωρική αρμοδιότητα του Λιμενικού Σώματος - Ελληνικής Ακτοφυλακής (θαλάσσιος χώρος, αιγιαλός και παραλία – αρθ. 26 του ν.4597/2019), σύμφωνα με τα προβλεπόμενα στα επιχειρησιακά τους σχέδια.

Οι Δήμαρχοι, μετά την ενημέρωσή τους από το οικείο γραφείο Πολιτικής Προστασίας για την εκδήλωση δασικής πυρκαγιάς στην περιοχή ευθύνης τους, κινητοποιούν δια των Γραφείων Πολιτικής Προστασίας των Δήμων, το επιχειρησιακά εμπλεκόμενο δυναμικό και τα μέσα πολιτικής προστασίας του Δήμου, προκειμένου να δρομολογήσουν δράσεις όπως αυτές αναφέρονται στις παραγράφους 3.4 και 3.5, του παρόντος.

Επίσης οι Δήμαρχοι, με βάση την ενημέρωση για την αναμενόμενη πορεία εξέλιξης του καταστροφικού φαινομένου από τον εκάστοτε Επικεφαλής Αξιωματικό του Πυροσβεστικού Σώματος, ο οποίος ενεργεί σε τοπικό επίπεδο ως συντονιστής του πυροσβεστικού έργου, δύναται προς υποβοήθηση του έργου τους να συγκαλούν τα Τοπικά Επιχειρησιακά Συντονιστικά Όργανα Πολιτικής Προστασίας (Τ.Ε.Σ.Ο.Π.Π., πρώην Σ.Τ.Ο., ν.4662/2020), με σκοπό τον καλύτερο συντονισμό των φορέων που εμπλέκονται σε επίπεδο Δήμου σε δράσεις υποστήριξης του έργου του Πυροσβεστικού Σώματος για τον έλεγχο και την καταστολή των δασικών πυρκαγιών, καθώς και σε δράσεις πολιτικής προστασίας για την αντιμετώπιση εκτάκτων αναγκών και την άμεση/βραχεία διαχείριση των συνεπειών, σύμφωνα με τα αναφερόμενα στις παραγράφους 3.4 και 3.5, του παρόντος.

Οι Περιφερειάρχες ή οι αρμόδιοι Αντί-Περιφερειάρχες που ενεργούν σύμφωνα με τις οδηγίες και τις κατευθύνσεις που τους παρέχουν οι Περιφερειάρχες, μετά την ενημέρωσή τους από την οικεία Δ/νση Πολιτικής Προστασίας για την εκδήλωση δασικής πυρκαγιάς στην περιοχή ευθύνης τους, κινητοποιούν δια των Δ/νσεων Πολιτικής Προστασίας, το επιχειρησιακά εμπλεκόμενο δυναμικό και τα μέσα πολιτικής προστασίας της Περιφέρειας, προκειμένου να δρομολογήσουν δράσεις όπως αυτές αναφέρονται στο σχεδιασμό τους.

Οι αρμόδιοι Αντί-Περιφερειάρχες, που ενεργούν σύμφωνα με τις οδηγίες και τις κατευθύνσεις που τους παρέχουν οι οικείοι Περιφερειάρχες, με βάση την ενημέρωση για την αναμενόμενη πορεία εξέλιξης του καταστροφικού φαινομένου από τον εκάστοτε Επικεφαλής Αξιωματικό του Πυροσβεστικού Σώματος, ο οποίος ενεργεί σε τοπικό επίπεδο ως συντονιστής του πυροσβεστικού έργου, δύναται προς υποβοήθηση του έργου τους να συγκαλούν τα περιφερειακά Επιχειρησιακά Συντονιστικά Όργανα Πολιτικής Προστασίας (Π.Ε.Σ.Ο.Π.Π.), (πρώην Σ.Ο.Π.Π., ν.4662/2020), των οικείων Περιφερειακών Ενοτήτων με σκοπό τον καλύτερο συντονισμό των φορέων που εμπλέκονται σε επίπεδο Περιφερειακής Ενότητας σε δράσεις υποστήριξης του έργου του Πυροσβεστικού Σώματος για τον έλεγχο και την καταστολή των δασικών πυρκαγιών, καθώς και σε δράσεις πολιτικής προστασίας για την αντιμετώπιση εκτάκτων αναγκών και την άμεση/βραχεία διαχείριση των συνεπειών, σύμφωνα με τα αναφερόμενα στο σχεδιασμό τους.

Νοείται ότι κατά προτεραιότητα εξετάζονται αιτήματα συνδρομής στο έργο διάσωσης και απεγκλωβισμού, όπως και η διάθεση υδροφόρων οχημάτων, μηχανημάτων έργων, κλπ για την υποστήριξη του έργου της καταστολής από το Π.Σ.

Οι υπεύθυνοι λειτουργίας αρχαιολογικών χώρων, μνημείων και μουσείων εντός δασών, δασικών εκτάσεων και πλησίον αυτών, μετά από σχετική ενημέρωση για την αναμενόμενη πορεία εξέλιξης του καταστροφικού φαινομένου από τα αρμόδια όργανα του ΠΣ σε τοπικό επίπεδο και εφόσον αυτά βρίσκονται σε λειτουργία, εκκενώνουν άμεσα τον αρχαιολογικό χώρο από τους επισκέπτες, σύμφωνα με τα σχέδια πυροπροστασίας και εκκένωσής τους σε περίπτωση έκτακτης ανάγκης και σύμφωνα με τις κατευθυντήριες οδηγίες που δίνονται από το Υπουργείο Πολιτισμού και Αθλητισμού. Σε περιπτώσεις που προκύπτουν θέματα άμεσης προσωρινής φύλαξης των ανωτέρω χώρων και των εκθεμάτων, οι υπεύθυνοι λειτουργίας των χώρων αυτών δύναται να αιτηθούν τη συνδρομή των κατά τόπους αρμόδιων αστυνομικών αρχών.

Οι υπεύθυνοι λειτουργίας παιδικών εξοχών - κατασκηνώσεων εντός δασών, δασικών εκτάσεων και πλησίον αυτών, μετά από σχετική ενημέρωση για την αναμενόμενη πορεία εξέλιξης του καταστροφικού φαινομένου από τα αρμόδια όργανα του Π.Σ. σε τοπικό επίπεδο και εφόσον αυτά βρίσκονται σε λειτουργία, εφαρμόζουν τα σχέδια εκκένωσης των κατασκηνωτών και του προσωπικού τους εφόσον συντρέχουν λόγοι.

Οι Συντονιστές των Αποκεντρωμένων Διοικήσεων ενημερώνονται από τις Δ/νσεις Πολιτικής Προστασίας για την εκδήλωση δασικής πυρκαγιάς στην περιοχή ευθύνης τους και εφόσον συντρέχουν λόγοι κινητοποιούν το προσωπικό και τα μέσα της Αποκεντρωμένης Διοίκησης για την αντιμετώπιση εκτάκτων αναγκών και τη διαχείριση των συνεπειών, εφόσον τούτο κριθεί απαραίτητο.

6.5.2 Κινητοποίηση σε κεντρικό επίπεδο.

Ο Γενικός Γραμματέας Πολιτικής Προστασίας ενημερώνεται από την φυσική ηγεσία του Πυροσβεστικού Σώματος ή την ΜΕΦ/ΕΣΚΕΔΙΚ σχετικά με τις δασικές πυρκαγιές που εκδηλώνονται και την πορεία εξέλιξής τους, επικοινωνεί με τους κατά τόπους αρμόδιους Δημάρχους και τον αρμόδιο Περιφερειάρχη σχετικά με τις επιπτώσεις της δασικής πυρκαγιάς και τις δράσεις Πολιτικής Προστασίας που υλοποιούνται σε τοπικό επίπεδο και ενημερώνει τον Υπουργό Προστασίας του Πολίτη και τον Υφυπουργό Πολιτικής Προστασίας και Διαχείρισης Κρίσεων.

Εν συνεχεία, ο Γενικός Γραμματέας Πολιτικής Προστασίας, αναλόγως της πορείας εξέλιξης του καταστροφικού φαινομένου, συνεργάζεται με τα αρμόδια κατά τόπους Αποκεντρωμένα Όργανα Πολιτικής Προστασίας (Περιφερειάρχης, Αντί-Περιφερειάρχης, Δήμαρχος) προκειμένου να εξασφαλιστεί ο συντονισμός και η δια-λειτουργικότητα μεταξύ των φορέων της κεντρικής διοίκησης και των φορέων που εμπλέκονται σε περιφερειακό και τοπικό επίπεδο σε δράσεις αντιμετώπισης εκτάκτων αναγκών και άμεσης/βραχείας διαχείρισης των συνεπειών, καθώς και παροχής συνδρομής στο έργο του Πυροσβεστικού Σώματος για τον έλεγχο και την καταστολή των δασικών πυρκαγιών.

Στις περιπτώσεις που λόγω των επιχειρησιακών αναγκών κρίνεται από το Π.Σ. ότι το δυναμικό και τα μέσα για την αντιμετώπιση των δασικών πυρκαγιών σε εθνικό επίπεδο δεν επαρκούν, ο Γενικός Γραμματέας Πολιτικής Προστασίας, μετά από σχετικό αίτημα του Π.Σ., δρομολογεί την υποβολή αιτήματος διεθνούς συνδρομής για την παροχή βοήθειας από τον Ευρωπαϊκό Μηχανισμό Πολιτικής Προστασίας ή από άλλες χώρες, άλλους διεθνείς οργανισμούς ή μέσω διμερών και πολυμερών συμφωνιών.

Η Δ/ση Σχεδιασμού & Αντιμετώπισης Εκτάκτων Αναγκών της Γ.Γ.Π.Π. υποστηρίζει άμεσα το έργο του Γενικού Γραμματέα Πολιτικής Προστασίας, του Υφυπουργού Πολιτικής Προστασίας και Διαχείρισης Κρίσεων, καθώς και των οργανικών μονάδων των Περιφερειών και των Δήμων ή φορέων της Κεντρικής Διοίκησης που εμπλέκονται στην αντιμετώπιση εκτάκτων αναγκών και την άμεση/βραχεία διαχείριση των συνεπειών από την εκδήλωση δασικών πυρκαγιών. Στον ανωτέρω συντονισμό μεταξύ των φορέων της κεντρικής διοίκησης και των φορέων που εμπλέκονται σε περιφερειακό και τοπικό επίπεδο, κεντρικό ρόλο έχουν τα **Κέντρα Επιχειρήσεων των εμπλεκόμενων φορέων** σε κεντρικό επίπεδο (ΕΛ.ΑΣ./Ε.Σ.Κ.Ε.Δ.Ι.Κ., 199 Σ.Ε.Κ.Υ.Π.Σ./ΜΕΦ/ΕΣΚΕΔΙΚ./Ε.Σ.Κ.Ε., Γ.Ε.ΕΘ.Α./ΕΘΚΕΠΙΧ, Ε.Κ.Α.Β., κλπ), τα οποία λειτουργούν σε 24-ωρη βάση και αποτελούν τον σύνδεσμο μεταξύ των κατά τόπους επιχειρησιακά εμπλεκόμενων υπηρεσιών τους και της φυσικής και πολιτικής τους ηγεσίας του φορέα τους. Τα ανωτέρω Κέντρα Επιχειρήσεων παρακολουθούν την εφαρμογή δράσεων από τις κατά τόπους επιχειρησιακά εμπλεκόμενες υπηρεσίες τους, ενημερώνουν άμεσα την φυσική και πολιτική τους ηγεσία και με εντολή τους δρομολογούν και συντονίζουν την κινητοποίηση των υπηρεσιών του φορέα τους.

Ειδικότερα, η ΜΕΦ/ΕΣΚΕΔΙΚ βρίσκεται σε επικοινωνία με τα λοιπά Κέντρα Επιχειρήσεων των εμπλεκόμενων φορέων σε κεντρικό επίπεδο, καθώς και με τις αρμόδιες οργανικές μονάδες Πολιτικής Προστασίας των Δήμων και των Περιφερειών στις περιοχές όπου εξελίσσεται το καταστροφικό φαινόμενο και υποστηρίζει το έργο των Δημάρχων, των Περιφερειάρχων και των Αρμόδιων Αντί-Περιφερειάρχων, που ενεργούν σύμφωνα με τις οδηγίες και τις κατευθύνσεις που τους παρέχουν οι οικείοι Περιφερειάρχες, για την υποστήριξη του έργου της καταστολής των δασικών πυρκαγιών, την κύρια ευθύνη του οποίου έχει το Πυροσβεστικό Σώμα, καθώς και για την αντιμετώπιση εκτάκτων αναγκών και την άμεση/βραχεία διαχείριση των συνεπειών από την εκδήλωση δασικών πυρκαγιών, με τη διάθεση μέσων από άλλους φορείς ή υπηρεσίες σε κεντρικό επίπεδο κατόπιν σχετικού αιτήματος.

Ο Προϊστάμενος της Γενικής Διεύθυνσης Αποκατάστασης Επιπτώσεων Φυσικών Καταστροφών (Γ.Δ.Α.Ε.Φ.Κ.) ενημερώνεται από το ΚΕΠΠ/ΕΣΚΕ για δασικές πυρκαγιές με επιπτώσεις σε πολεοδομικά συγκροτήματα και οικισμούς, επικοινωνεί με τους αρμόδιους συνδέσμους, τα αστυνομικά τμήματα και τα Αποκεντρωμένα Όργανα Πολιτικής Προστασίας (Δήμαρχος, Περιφερειάρχης, Αντί-Περιφερειάρχης) σχετικά με την εκτίμηση των συνεπειών σε κτήρια και κινητοποιεί το δυναμικό της Γενικής Διεύθυνσης σε περίπτωση που υπάρχουν αναφορές για βλάβες σε κτήρια που εγκυμονούν κινδύνους για την ασφάλεια των πολιτών και με εντολή του Γενικού Γραμματέα Υποδομών μεταβαίνουν στην πληγείσα περιοχή κλιμάκια της Γ.Δ.Α.Ε.Φ.Κ για έλεγχο και καταγραφή των ζημιών.

Οι συμμετέχοντες δασικοί υπάλληλοι της **Γενικής Διεύθυνσης Δασών & Δασικού Περιβάλλοντος** στο Ε.Σ.Κ.Ε., κατά τη διάρκεια της αντιπυρικής περιόδου, συντονίζουν τις Αποκεντρωμένες Δασικές Υπηρεσίες σε περιπτώσεις συμβάντων δασικών πυρκαγιών, συλλέγουν κρίσιμες πληροφορίες πεδίου για τα εν εξελίξει συμβάντα και ενημερώνουν τον Διοικητή του Ε.Σ.Κ.Ε. ή των επιμέρους μονάδων του (Συντονιστικού Κέντρου Δασοπυρόσβεσης, Κέντρου Επιχειρήσεων Πολιτικής Προστασίας). Οι συμμετέχοντες δασικοί υπάλληλοι στη στελέχωση του Ε.Σ.Κ.Ε., είναι υποχρεωμένοι, σε περιπτώσεις κρίσιμων συμβάντων, να ενημερώνουν το Γενικό Διευθυντή Δασών & Δασικού Περιβάλλοντος του Υ.Π.ΕΝ., καθώς και τον Προϊστάμενο της Διεύθυνσης Προστασίας Δασών ή τους νόμιμους αναπληρωτές τους.

Το Ε.Κ.Α.Β. έχει την ευθύνη για τον γενικότερο συντονισμό των φορέων που έχουν την ευθύνη για την υλοποίηση δράσεων σχετικών με την αντιμετώπιση εκτάκτων καταστάσεων που αφορούν στην δημόσια υγεία μετά την εκδήλωση δασικών πυρκαγιών με καταστροφικές συνέπειες. Παρακολουθεί την εφαρμογή δράσεων του Τομέα Υγείας, κινητοποιεί το Ειδικό Τμήμα Ιατρικής Καταστροφών

(Ε.Τ.Ι.Κ.) του Ε.Κ.Α.Β. εφόσον συντρέχουν λόγοι, και συντονίζει τις υγειονομικές μονάδες για την υποδοχή τραυματιών/ασθενών, την κάλυψη αυξημένων αναγκών σε φαρμακευτικό υλικό, την ψυχοκοινωνική υποστήριξη στις πληγείσες περιοχές από κλιμάκια του Εθνικού Κέντρου Κοινωνικής Αλληλεγγύης (Ε.Κ.Κ.Α.), κλπ.

Το Υπουργείο Εξωτερικών κινητοποιεί την **Μονάδα Διαχείρισης Κρίσεων** σε περιπτώσεις που από την εξέλιξη του καταστροφικού φαινομένου μεταξύ των τραυματιών υπάρχουν αλλοδαποί πολίτες, προκειμένου να ενημερωθούν οι Πρεσβείες των αλλοδαπών πολιτών. Το ΥΠ.ΕΞ. ενημερώνεται σχετικά μέσω της ΜΕΦ/ΕΣΚΕΔΙΚ ή απευθείας με το Ε.Κ.Α.Β., το οποίο συνεργάζεται με την προανακριτική αρχή (Π.Σ., ΕΛ.ΑΣ.) σχετικά με την ταυτοποίηση των τραυματικών. Στις περιπτώσεις που από την εξέλιξη του καταστροφικού φαινομένου υπάρχουν θανόντες αλλοδαποί πολίτες, το ΥΠ.ΕΞ. ενημερώνεται σχετικά, σύμφωνα με τις διαδικασίες που περιγράφονται στο Ειδικό Σχέδιο Διαχείρισης Ανθρώπινων Απωλειών της Γ.Γ.Π.Π., ανεξάρτητα αν αυτό έχει ενεργοποιηθεί ή όχι.

Συμπληρωματικά προς τα ανωτέρω κρίνεται σκόπιμο να αναφερθεί ότι η ταυτοποίηση τραυματιών και θανόντων αλλοδαπών πολιτών λόγω δασικών πυρκαγιών, αποτελεί αρμοδιότητα της προανακριτικής αρχής (Π.Σ., ΕΛ.ΑΣ.) σε συνεργασία με τις Ιατροδικαστικές Υπηρεσίες. Η ενημέρωση για την κατάσταση της υγείας των τραυματιών, καθώς και ο αριθμός και οι ιατρικές μονάδες στις οποίες νοσηλεύονται, αποτελούν ευθύνη του Ε.Κ.Α.Β., συμπεριλαμβανομένων των αλλοδαπών πολιτών.

6.6 Επιχειρήσεις Έρευνας, Διάσωσης.

Οι επιχειρήσεις έρευνας και διάσωσης δρομολογούνται άμεσα μόλις οι σχετικές πληροφορίες που αφορούν απεγκλωβισμό και διάσωση πολιτών που βρίσκονται σε επαφή, ή εντός του φλεγόμενου χώρου και η προσωπική τους ασφάλεια διατρέχει άμεσο και διαρκή κίνδυνο που απαιτεί την παροχή βοήθειας, διαβιβαστούν στις κατά τόπους αρμόδιες Πυροσβεστικές Υπηρεσίες. Κατά προτεραιότητα αποτελεί υποχρέωση, όλων των υπηρεσιών ή φορέων οι οποίοι λαμβάνουν σχετικές πρωτογενείς πληροφορίες, να ενημερώνουν άμεσα την αρμόδια κατά τόπους Υπηρεσία του Πυροσβεστικού Σώματος, το οποίο είναι θεσμικά αρμόδιο για έρευνα και διάσωση στο χερσαίο χώρο (ν.3512/2006, Φ.Ε.Κ. 258Α/05.12.2006, όπως τροποποιήθηκε από το ν.4249/2014, Φ.Ε.Κ. 73Α/24.03.2014).

Ο επικεφαλής της κατά τόπου αρμόδιας Πυροσβεστικής Υπηρεσίας αξιολογεί τις σχετικές με έρευνα και διάσωση πληροφορίες και κινητοποιεί τους διαθέσιμους πόρους του για την άμεση μετάβασή τους στα σημεία των συμβάντων. Σύμφωνα με τις πληροφορίες που λαμβάνει από τα σημεία των συμβάντων προβαίνει σε ιεράρχηση των συμβάντων και ενίσχυση των δυνάμεων, όπου αυτό απαιτείται.

Στις επιχειρήσεις έρευνας και διάσωσης επικεφαλής των επιχειρήσεων τίθεται αξιωματικός του Π.Σ., ο οποίος αξιολογώντας την κατάσταση από τον τόπο της καταστροφής δύναται να αιτηθεί τη συνδρομή και άλλων φορέων και υπηρεσιών για τη διευκόλυνση του έργου του.

Τα ανωτέρω αιτήματα προς συνδρομή του έργου του Πυροσβεστικού Σώματος, οφείλουν να τα εξετάζουν κατά προτεραιότητα οι αρμόδιοι φορείς.

Η παροχή προ-νοσοκομειακής περίθαλψης και μεταφοράς διασωθέντων τραυματιών λόγω δασικών πυρκαγιών σε υγειονομικά κέντρα είναι αρμοδιότητα του Ε.Κ.Α.Β., (ν.1579/85, Φ.Ε.Κ. 217Α/23.12.1985).

Διευκρινίζεται ότι οι επιχειρήσεις έρευνας και διάσωσης αφορούν πολίτες που βρίσκονται σε επαφή, ή εντός του φλεγόμενου χώρου και η προσωπική τους ασφάλεια **διατρέχει άμεσο και διαρκή κίνδυνο** και απαιτεί την **άμεση παροχή βοήθειας** ώστε να μην υπάρξουν απώλειες, σε αντίθεση με την εφαρμογή του μέτρου της οργανωμένης απομάκρυνσης πολιτών που αφορά πολίτες που βρίσκονται σε κίνδυνο εξ αιτίας της παραμονής τους πλησίον της περιοχής που εξελίσσεται μια δασική πυρκαγιά, ή σε κάποια απόσταση από την πορεία εξέλιξής της και ο κίνδυνος παραμονής τους σε οικισμούς, τμήματα πολεοδομικών συγκροτημάτων, κλπ, είναι μεγαλύτερος σε σχέση με τον κίνδυνο μετακίνησης, στον οποίο δύναται να εκτεθούν κατευθυνόμενοι προς ασφαλή χώρο.

Κατά συνέπεια, η διάσωση είναι δράση υποχρεωτική και κατά κανόνα αφορά μικρές ομάδες πολιτών, ή μεμονωμένα άτομα σε συγκεκριμένο και περιορισμένο χώρο, σε επαφή, ή εντός της φλεγόμενης

ζώνης μιας δασικής πυρκαγιάς, ενώ η δράση της οργανωμένης απομάκρυνσης εξετάζεται ως μέτρο που δρομολογείται για την προληπτική προστασία των πολιτών κάτω από ορισμένες προϋποθέσεις και περιορισμούς και έχει χαρακτήρα μη υποχρεωτικό.

Τέλος επιχειρήσεις έρευνας και διάσωσης στην χωρική αρμοδιότητα του Λιμενικού Σώματος - Ελληνικής Ακτοφυλακής (θαλάσσιος χώρος, αιγιαλός και παραλία) αναλαμβάνονται και συντονίζονται από τις εκάστοτε αρμόδιες αρχές του Λ.Σ.-ΕΛ.ΑΚΤ.

6.7 Έλεγχος και Καταστολή Επαγόμενων Φαινομένων.

Η εκδήλωση δασικής πυρκαγιάς δύναται να προκαλέσει επαγόμενες καταστροφές, όπως πυρκαγιές σε βιομηχανικές εγκαταστάσεις, διαρροή επικίνδυνων υλικών, κλπ.

Η διαχείριση εκτάκτων αναγκών λόγω των επαγόμενων από τη δασική πυρκαγιά καταστροφών, καθώς και ο έλεγχος και καταστολή τους, δύναται να προηγηθεί ή να επιτελείται ταυτόχρονα με τις λοιπές δράσεις διαχείρισης εκτάκτων αναγκών λόγω της δασικής πυρκαγιάς.

Στο στάδιο αυτό, εφόσον οι επαγόμενες από τη δασική πυρκαγιά καταστροφές εκδηλωθούν, αξιολογούνται και αντιμετωπίζονται κατά περίπτωση και εφαρμόζονται τα ειδικότερα σχέδια αντιμετώπισής τους όταν αυτό απαιτηθεί (**Σ**χέδια **Α**ντιμετώπισης **Τ**εχνολογικών **Α**τυχημάτων **Μ**εγάλης **Ε**κτασης - ΣΑΤΑΜΕ, κλπ).

Αιτήματα συνδρομής στο έργο της αντιμετώπισης των επαγόμενων φυσικών ή τεχνολογικών καταστροφών από άλλες υπηρεσίες και φορείς (ΕΛ.ΑΣ., Περιφέρειες, Δήμους, κλπ), πρέπει να **συν-αξιολογούνται**, βάσει των επιπτώσεων των επαγόμενων καταστροφών, της επικρατούσας κατάστασης καθώς και των επιχειρησιακών αναγκών και προτεραιοτήτων τους στην αντιμετώπιση των εκτάκτων αναγκών λόγω των δασικών πυρκαγιών.

6.8 Άμεση παροχή βοήθειας και υποστήριξη των πληγέντων.

Η παροχή βοήθειας και υποστήριξη των πληγέντων τα πρώτα 24-ωρα μετά την εκδήλωσή δασικής πυρκαγιάς με καταστροφικές συνέπειες είναι δράσεις πολιτικής προστασίας με βαρύνουσα σημασία και δρομολογούνται αρχικά σε τοπικό επίπεδο από τους αρμόδιους Δημάρχους με την συνδρομή των οικείων Περιφερειάρχων/Αντί-Περιφερειάρχων, στο πλαίσιο του θεσμικού τους ρόλου ως Αποκεντρωμένα Όργανα Πολιτικής Προστασίας, δια των αρμοδίων υπηρεσιών τους και υποστηρίζονται άμεσα από φορείς της κεντρικής διοίκησης, με βάση το μέγεθος των συνεπειών που προκλήθηκαν από την εκδήλωση του καταστροφικού φαινομένου.

Οι ανωτέρω δράσεις άμεσης παροχής βοήθειας και υποστήριξης των πληγέντων συνδέονται πρωτίστως με την εξασφάλιση άμεσης προσωρινής διαμονής των πολιτών που η κατοικία τους έχει πληγεί από τη δασική πυρκαγιά και χρειάζονται άμεση προσωρινή φιλοξενία, καθώς και με την μεταφορά και κάλυψη των στοιχειωδών αναγκών των πολιτών που έχουν προσωρινά απομακρυνθεί από περιοχή που τεκμηριωμένα εκτιμάται ότι απειλείται από εξελισσόμενη ή επικείμενη καταστροφή, για την προστασία της ζωής και της υγείας τους, στο πλαίσιο εφαρμογής του άρθ. 18 του ν.3613/2007 και των αναφερομένων στον ν.4662/2020, Φ.Ε.Κ. 27Α / 07.02.2020.

Οι δράσεις αυτές κατά κύριο λόγο απαιτούν τη συνέργεια και τη συνεργασία των υπηρεσιών των Δήμων και των Περιφερειών που εμπλέκονται, βάσει του προσωπικού και των μέσων που άμεσα διαθέτουν.

6.9 Λήψη μέτρων διασφάλισης της Δημόσιας Υγείας σε περιπτώσεις δασικών πυρκαγιών.

Για τη διασφάλιση της ποιότητας του πόσιμου νερού και της ποιότητας των τροφίμων σε περιπτώσεις φυσικών καταστροφών όπως οι δασικές πυρκαγιές, το Υπουργείο Υγείας έχει εκδώσει την Δ1(δ)/ ΓΠ οικ. 56070/29.07.2019 Εγκύκλιο με θέμα «Λήψη μέτρων διασφάλισης της Δημόσιας Υγείας σε περιπτώσεις φυσικών καταστροφών όπως οι πυρκαγιές» (ΑΔΑ: 7ΖΒΔ465ΦΥΟ-ΕΑΧ).

Ειδικότερα, σύμφωνα με το ανωτέρω έγγραφο για τη διασφάλιση της ποιότητας του πόσιμου νερού οι Ο.Τ.Α. και οι φορείς ύδρευσης που είναι υπεύθυνοι για την παροχή υγιεινού πόσιμου νερού, σε συνεργασία με τις Δ/σεις Δημόσιας Υγείας των Περιφερειών και άλλων συναρμόδιων φορέων, θα

πρέπει να διενεργήσουν υγειονομικό έλεγχο λειτουργίας των συστημάτων ύδρευσης (γεώτρηση ή πηγή υδροληψίας, δεξαμενές, εγκαταστάσεις, δίκτυο διανομής) και αποχέτευσης.

6.10 Αποκλιμάκωση

Η αποκλιμάκωση των εμπλεκόμενων φορέων που έχουν αναλάβει δράσεις για την υποστήριξη του έργου της καταστολής, για την οποία αρμόδιο είναι το Πυροσβεστικό Σώμα, γίνεται μετά από σχετική απόφαση του Επικεφαλής Αξιωματικού του Πυροσβεστικού Σώματος, ο οποίος ενεργεί ως συντονιστής του πυροσβεστικού έργου στην περιοχή του συμβάντος.

Όσον αφορά το έργο Πολιτικής Προστασίας για δράσεις που αφορούν:

- την αντιμετώπιση εκτάκτων αναγκών λόγω Δασικών Πυρκαγιών και διαχείριση συνεπειών, συμπεριλαμβανομένης και της οργανωμένης απομάκρυνσης πολιτών,
- την άμεση – βραχεία αποκατάσταση από καταστροφές που προκλήθηκαν εξαιτίας Δασικών Πυρκαγιών,

τα όργανα Πολιτικής Προστασίας (Γενικός Γραμματέας Πολιτικής Προστασίας, Συντονιστής Αποκεντρωμένης Διοίκησης, Περιφερειάρχης/αρμόδιος Αντί-Περιφερειάρχης, Δήμαρχος) τα οποία έχουν το συντονισμό του έργου Πολιτικής Προστασίας είναι αρμόδια για να αποφασίσουν την αποκλιμάκωση δυναμικού και μέσων.

Κάθε εμπλεκόμενος φορέας σε δράσεις Πολιτικής Προστασίας για την αντιμετώπιση εκτάκτων αναγκών λόγω Δασικών Πυρκαγιών και τη διαχείριση των συνεπειών είναι υπεύθυνος για την αποκλιμάκωση του ανθρώπινου δυναμικού και των μέσων που διαθέτει ή έχει ενεργοποιήσει.

6.11 Ενημέρωση κοινού σχετικά με θέματα που αφορούν τον έλεγχο και την καταστολή των δασικών πυρκαγιών, καθώς και επιχειρήσεων έρευνας και διάσωσης.

Η επίσημη ενημέρωση του κοινού σχετικά με θέματα που αφορούν τον έλεγχο και την καταστολή των δασικών πυρκαγιών, καθώς και των επιχειρήσεων έρευνας και διάσωσης λόγω δασικών πυρκαγιών αποτελεί αρμοδιότητα του Αρχηγείου του Π.Σ.

Η επίσημη ενημέρωση του κοινού σχετικά με θέματα που αφορούν δράσεις έρευνας και διάσωσης στην χωρική αρμοδιότητα του Λιμενικού Σώματος - Ελληνικής Ακτοφυλακής (θαλάσσιος χώρος, αιγιαλός και παραλία), αποτελεί αρμοδιότητα του Αρχηγείου του Λ.Σ.-ΕΛ.ΑΚΤ.

6.12 Ενημέρωση κοινού για δράσεις που δρομολογούνται για την αντιμετώπιση εκτάκτων αναγκών και την άμεση/βραχεία διαχείριση των συνεπειών λόγω δασικών πυρκαγιών.

Η ενημέρωση της κοινής γνώμης και η παροχή οδηγιών σε κεντρικό επίπεδο, με στόχο την αντιμετώπιση των καταστροφών και την ελαχιστοποίηση των συνεπειών τους, αποτελούν αρμοδιότητα του Γενικού Γραμματέα Πολιτικής Προστασίας ή του Κεντρικού Συντονιστικού Οργάνου Πολιτικής Προστασίας (Κ.Σ.Ο.Π.Π.), (αρθ. 5, ν.3013/2002 όπως τροποποιήθηκε με τον ν.4662/2020, Φ.Ε.Κ. 27Α' / 07-02-2020), εφόσον τούτο συγκληθεί.

Η ενημέρωση του κοινού για ζητήματα που αφορούν δράσεις Πολιτικής Προστασίας των Περιφερειών στη διαχείριση των συνεπειών (αντιμετώπιση - βραχεία αποκατάσταση), αποτελούν ευθύνη του Περιφερειάρχη σε επίπεδο Περιφέρειας ή του αρμόδιου Αντί-Περιφερειάρχη σε επίπεδο Περιφερειακής Ενότητας, σύμφωνα με τις οδηγίες και τις κατευθύνσεις που τους παρέχουν οι οικείοι Περιφερειάρχες, που έχουν την αρμοδιότητα συντονισμού του έργου πολιτικής προστασίας.

Η ενημέρωση του κοινού για ζητήματα που αφορούν δράσεις Πολιτικής Προστασίας των Δήμων στη διαχείριση των συνεπειών (αντιμετώπιση - βραχεία αποκατάσταση), αποτελούν ευθύνη του Δημάρχου που έχει την αρμοδιότητα συντονισμού του έργου Πολιτικής Προστασίας σε επίπεδο Δήμου.

Η ενημέρωση του κοινού για λήψη μέτρων προστασίας της υγείας, στις περιπτώσεις που προκύπτουν ζητήματα δημόσιας υγείας λόγω δασικών πυρκαγιών (έκθεση σε προϊόντα καύσης, κλπ), καθώς και για τις επιπτώσεις των δασικών πυρκαγιών στην υγεία των πολιτών (αριθμός τραυματιών, θανόντων, κλπ) αποτελούν ευθύνη του Ε.Κ.Α.Β. σε συνεργασία με τη Διεύθυνση Επιχειρησιακής Ετοιμότητας Εκτάκτων Καταστάσεων Δημόσιας Υγείας (Δ4) του Υπουργείου Υγείας.

Η ταυτοποίηση τραυματιών πολιτών, συμπεριλαμβανομένων των αλλοδαπών πολιτών, λόγω δασικών πυρκαγιών, αποτελεί αρμοδιότητα της προανακριτικής αρχής (Π.Σ., ΕΛ.ΑΣ.) σε συνεργασία με το Ε.Κ.Α.Β. Η ενημέρωση για την κατάσταση της υγείας των τραυματιών, καθώς ο αριθμός και οι ιατρικές μονάδες στις οποίες νοσηλεύονται, αποτελούν ευθύνη του Ε.Κ.Α.Β.

Η ταυτοποίηση θανόντων πολιτών, συμπεριλαμβανομένων των αλλοδαπών πολιτών, λόγω δασικών πυρκαγιών, αποτελεί αρμοδιότητα της προανακριτικής αρχής (Π.Σ., ΕΛ.ΑΣ.) σε συνεργασία με τις Ιατροδικαστικές Υπηρεσίες.

Σε περιπτώσεις που από την εξέλιξη του καταστροφικού φαινομένου μεταξύ των τραυματιών ή των θανόντων υπάρχουν αλλοδαποί πολίτες, οι Πρεσβείες των αλλοδαπών πολιτών ενημερώνονται από το ΥΠ.ΕΞ.

7. Οργανωμένη Προληπτική Απομάκρυνση Πολιτών λόγω Δασικών Πυρκαγιών .

Σύμφωνα με το άρθρο 1 του ν.3013/2002, στον σκοπό της Πολιτικής Προστασίας περιλαμβάνεται η προστασία της ζωής και της υγείας των πολιτών από φυσικές, τεχνολογικές και λοιπές καταστροφές. Μεταξύ των δράσεων, που απαιτούνται για την προστασία της ζωής και της υγείας των πολιτών, είναι και η οργανωμένη απομάκρυνσή τους από την περιοχή που τεκμηριωμένα εκτιμάται ότι απειλείται από εξελισσόμενη ή επικείμενη καταστροφή.

Στα πλαίσια αυτά εκδόθηκε το άρθ. 18 του ν.3613/2007 προκειμένου να υπάρξει θεσμοθετημένη διαδικασία στη λήψη της απόφασης που συνδέεται με την οργανωμένη απομάκρυνση των πολιτών από εξελισσόμενη ή επικείμενη καταστροφή.

Το 2014, μετά από σειρά ετών εφαρμογής των ανωτέρω, κρίθηκε αναγκαία η αναπροσαρμογή του άρθ. 18 του ν.3613/2007 βάσει των κατευθυντήριων οδηγιών της Γ.Γ.Π.Π. του 2011, οι οποίες ήδη είχαν ενσωματώσει τις αλλαγές που είχαν επέλθει στις νέες διοικητικές δομές της χώρας από την εφαρμογή του ν.3852/2010 (Πρόγραμμα Καλλικράτης).

Συγκεκριμένα, με το άρθρο 108 του ν.4249/2014 αναφέρεται πλέον ρητά ότι:

- Η λήψη της απόφασης για την οργανωμένη απομάκρυνση των πολιτών αποτελεί ευθύνη των κατά τόπους Δημάρχων, οι οποίοι έχουν το συντονισμό του έργου Πολιτικής Προστασίας για την αντιμετώπιση της καταστροφής σε τοπικό επίπεδο.
- Όταν η εξελισσόμενη ή επικείμενη καταστροφή μπορεί να επηρεάσει πάνω από ένα Δήμο, η απόφαση λαμβάνεται από τον αρμόδιο Περιφερειάρχη, ο οποίος μπορεί να εξουσιοδοτήσει σχετικά τον οικείο Αντί-Περιφερειάρχη.
- Στις περιπτώσεις του άρθρου 2 παρ. 3 σε συνδυασμό με το άρθρο 8 παρ. 1 περιπτώσεις β', γ' και δ' του ν.3013/2002 (Φ.Ε.Κ. 102 Α'/01.05.2002), όπως ισχύει, η ανωτέρω απόφαση λαμβάνεται από τον Γενικό Γραμματέα Πολιτικής Προστασίας ή από το Συντονιστή της οικείας Αποκεντρωμένης Διοίκησης, κατόπιν σχετικής εξουσιοδότησης, και εκτελείται από τους αρμόδιους Περιφερειάρχες και Δημάρχους.
- Η λήψη της απόφασης βασίζεται στις εισηγήσεις των φορέων που κατά περίπτωση έχουν την ευθύνη περιορισμού των επιπτώσεων από την εξέλιξη της καταστροφής.

Στη συνέχεια το έτος 2023, με το αρ. πρωτ. Α1161/18.04.2023 έγγραφο της Γ.Γ.Π.Π. (ΑΔΑ: 6ΡΜΙ46ΝΠΙΘ-738), δόθηκαν Κατευθυντήριες Οδηγίες για την οργανωμένη προληπτική απομάκρυνση πολιτών για λόγους προστασίας από εξελισσόμενη ή επικείμενη καταστροφή εξαιτίας δασικών πυρκαγιών και οδηγίες για την σύνταξη ειδικών σχεδίων στα πλαίσια εφαρμογής του αρθ. 23 παρ. 4 του Ν. 4662/2020.

<p>Σύμφωνα με το άρθρο 29 παρ. 4στ' του ν.4662/2020, όταν η εξελισσόμενη ή επικείμενη καταστροφική δασική πυρκαγιά μπορεί να επηρεάσει πάνω από έναν (1) Δήμο, η απόφαση λαμβάνεται από τον αρμόδιο Περιφερειάρχη (ο οποίος μπορεί να εξουσιοδοτήσει σχετικώς τον οικείο χωρικό Αντί-Περιφερειάρχη) και εκτελείται υπό τον συντονισμό του Περιφερειάρχη (ή του οικείου χωρικού Αντί-Περιφερειάρχη) και σε συνεργασία με τους αρμόδιους Δημάρχους.</p>
<p>Δηλαδή, όταν η δασική πυρκαγιά εξελίσσεται ή εκτιμάται ότι θα εξελιχθεί στα διοικητικά όρια δύο ή περισσότερων Δήμων και απειλούνται κατοικημένες περιοχές, η απόφαση της οργανωμένης προληπτικής απομάκρυνσης πολιτών λαμβάνεται από τον αρμόδιο Περιφερειάρχη (ή τον εξουσιοδοτημένο οικείο χωρικό Αντί-Περιφερειάρχη).</p>
<p>Δεδομένου ότι η εκτίμηση για την εξέλιξη μιας δασικής πυρκαγιάς ανήκει στον εκάστοτε Επικεφαλής Αξιωματικό του Πυροσβεστικού Σώματος, ο οποίος ενεργεί σε τοπικό επίπεδο ως συντονιστής του πυροσβεστικού έργου, όταν η δασική πυρκαγιά εξελίσσεται ή εκτιμάται ότι θα εξελιχθεί στα διοικητικά όρια δύο ή περισσότερων Δήμων και απειλούνται κατοικημένες περιοχές, η εισήγηση για την οργανωμένη προληπτική απομάκρυνση πολιτών θα πρέπει να απευθύνεται πρωτίστως στον οικείο Περιφερειάρχη, με ταυτόχρονη ενημέρωση των αρμοδίων Δημάρχων.</p>
<p>Σε αυτές τις περιπτώσεις ο Περιφερειάρχης (ή ο οικείος χωρικός Αντί-Περιφερειάρχης) καθορίζει άμεσα, σημείο συγκέντρωσης (σε ασφαλή χώρο), στον οποίον οφείλουν να προσέλθουν οι αρμόδιοι Δήμαρχοι (σε περιοχές των οποίων θα υλοποιηθεί η δράση της οργανωμένης προληπτικής απομάκρυνσης πολιτών) και οι επικεφαλής των φορέων που κύρια εμπλέκονται (ΕΛ.ΑΣ., Π.Σ., Ε.Κ.Α.Β., υπεύθυνοι Πολιτικής Προστασίας), ή εάν αυτό δεν είναι άμεσα εφικτό, οι αναπληρωτές τους. Η ενέργεια αυτή κρίνεται απαραίτητη προκειμένου να εξασφαλιστεί, η μεταξύ τους επικοινωνία, η συλλογή πληροφοριών σχετικών με την τρέχουσα κατάσταση, καθώς και ο συντονισμός τους. Επίσης παρέχει την δυνατότητα για την άμεση επιλογή σχεδίου δράσης που θα ακολουθήσουν όλοι οι εμπλεκόμενοι φορείς, στην περίπτωση που ληφθεί θετική απόφαση για οργανωμένη προληπτική απομάκρυνση.</p>

Στο πλαίσιο εφαρμογής των ανωτέρω διατάξεων και ειδικότερα στις περιπτώσεις των δασικών πυρκαγιών, κρίνεται σκόπιμο να επισημανθούν τα ακόλουθα θέματα:

- Η οργανωμένη προληπτική απομάκρυνση πολιτών εξετάζεται ως μέτρο προληπτικής προστασίας τους, που πρέπει να δρομολογείται εγκαίρως (ενώ η καταστροφή βρίσκεται σε εξέλιξη) και κάτω από ορισμένες προϋποθέσεις και περιορισμούς, η εκτίμηση των οποίων μπορεί να γίνει μόνο σε τοπικό επίπεδο. Δηλαδή το μέτρο αυτό εφαρμόζεται σε περιπτώσεις που στις περιοχές που αναμένεται να πληγούν λόγω της εξέλιξης του καταστροφικού φαινομένου, ο κίνδυνος παραμονής των πολιτών σε οικισμούς, τμήματα πολεοδομικών συγκροτημάτων, κλπ, είναι μεγαλύτερος σε σχέση με τον κίνδυνο μετακίνησης, στον οποίο δύναται να εκτεθούν κατευθυνόμενοι προς ασφαλή χώρο.
- Ο κίνδυνος που διατρέχουν οι πολίτες εξαιτίας δασικών πυρκαγιών προέρχεται κατά βάση, από την έκθεση του ανθρωπίνου οργανισμού σε πολύ υψηλές θερμοκρασίες εξ' αιτίας της θερμότητας που παράγεται από την καύση της φυτικής βιομάζας, καθώς και από την έκθεση του ανθρωπίνου οργανισμού σε παράγωγα καύσης (καπνός, αιωρούμενα σωματίδια, καύτρες, κλπ) τα οποία διαχέονται στην ατμόσφαιρα.⁵, (σχετ. η Δ1(δ)/ΓΠοικ.49362/04-08-2021 Εγκύκλιο του Υπουργείου Υγείας, ΑΔΑ: 9ΣΤΧ465ΦΥΟ-627).

Συνεπώς, το σκεπτικό όλων των αποφάσεων για την οργανωμένη απομάκρυνση πολιτών εξ' αιτίας δασικών πυρκαγιών θα πρέπει να συνδέεται κατά βάση με τους ανωτέρω κινδύνους. Στις περιπτώσεις που στην πορεία εξέλιξης μιας πυρκαγιάς υπάρχει εμπλοκή και καύση και άλλων ειδών καύσιμης ύλης, πέραν της φυτικής βιομάζας, όπως οικοδομικών υλικών, απορριμμάτων, κλπ, ο κίνδυνος μπορεί να διαφοροποιείται ανάλογα με το είδος της καύσιμης ύλης.

- Η δράση της οργανωμένης προληπτικής απομάκρυνσης ως μέτρο που δρομολογείται για την προληπτική προστασία των πολιτών, έχει χαρακτήρα **μη υποχρεωτικό**, βασιζόμενη στην

⁵ Σχετική είναι και η Εγκύκλιος του Υπουργείου Υγείας «Λήψη μέτρων διασφάλισης της Δημόσιας Υγείας σε περιπτώσεις φυσικών καταστροφών, όπως οι πυρκαγιές» (Δ1(δ)/ ΓΠ οικ. 56070/29.07.2019 έγγραφο του Υπουργείου Υγείας με ΑΔΑ: 7ΖΒΔ465ΦΥΟ-ΕΑΧ)

ενημέρωσή τους για τον κίνδυνο και τις πιθανές συνέπειες που έχει η παραμονή τους στο χώρο για τον οποίο έχει ληφθεί η απόφαση της απομάκρυνσης.

- Αρμόδιος για την εισήγηση του μέτρου της οργανωμένης προληπτικής απομάκρυνσης των πολιτών είναι ο εκάστοτε Επικεφαλής Αξιωματικός του Πυροσβεστικού Σώματος, ο οποίος ενεργεί σε τοπικό επίπεδο ως συντονιστής του πυροσβεστικού έργου. Στα πλαίσια αυτά και με βάση την αναμενόμενη συμπεριφορά της πυρκαγιάς⁶, προτείνει εγκαίρως και επακριβώς στο αρμόδιο όργανο (Δήμαρχος, κλπ) τα όρια της περιοχής που θα χρειαστεί να υλοποιηθεί η δράση.
- Η δράση της οργανωμένης προληπτικής απομάκρυνσης πραγματοποιείται μόνον όταν εξασφαλίζεται εγκαίρως η καλή οργάνωση για την ασφαλή υλοποίησή της. Σε αντίθετη περίπτωση η δράση αυτή εύκολα μπορεί να προκαλέσει μεγαλύτερες συνέπειες - απώλειες και να μετατραπεί σε επιχείρηση διάσωσης, την ευθύνη της οποίας στο χερσαίο χώρο, έχει το Πυροσβεστικό Σώμα (παρ. β, του αρθ 1 του ν.3511/2006, όπως έχει τροποποιηθεί βάσει του άρθ. 63 του ν.4249/2014 και ισχύει).
- Η ειδοποιός διαφορά μεταξύ οργανωμένης απομάκρυνσης πολιτών και επιχειρήσεων απεγκλωβισμού και διάσωσης βασίζεται στο γεγονός ότι στη μεν πρώτη περίπτωση οι πολίτες βρίσκονται σε κίνδυνο εξ' αιτίας της παραμονής τους πλησίον της περιοχής που εξελίσσεται μια δασική πυρκαγιά, ή σε κάποια απόσταση από την πορεία εξέλιξής της, ενώ στη δεύτερη περίπτωση οι πολίτες βρίσκονται σε επαφή, ή εντός του φλεγόμενου χώρου και η προσωπική τους ασφάλεια διατρέχει άμεσο και διαρκή κίνδυνο που απαιτεί την παροχή βοήθειας, το ταχύτερο δυνατόν, ώστε να μην υπάρξουν απώλειες.
- Οι χώροι που επιλέγονται για να συγκεντρωθούν οι πολίτες που απομακρύνονται με οργανωμένο τρόπο πρέπει να εξασφαλίζουν εκ των προτέρων όλες τις προϋποθέσεις υγιεινής και ασφάλειας και να αποκλείουν το ενδεχόμενο της ανάγκης για εκ νέου απομάκρυνσή τους από το χώρο ή τους χώρους αυτούς. Διευκρινίζεται ότι οι προϋποθέσεις υγιεινής και ασφάλειας των χώρων αυτών στις περιπτώσεις δασικών πυρκαγιών δεν διαφοροποιούνται από αυτές που ισχύουν για τους λοιπούς χώρους συνάθροισης πολιτών, οι οποίες και δρομολογούνται από ειδικότερες νομοθεσίες, λαμβάνοντας υπόψη και την προστασία των πολιτών από παράγωγα καύσης (καπνός, αιωρούμενα σωματίδια, κλπ) τα οποία διαχέονται στην ατμόσφαιρα κατά την εξέλιξη μιας δασικής πυρκαγιάς.
- Στις περιπτώσεις που για την οργανωμένη προληπτική απομάκρυνση των πολιτών, κρίνεται αναγκαία η χρήση πλωτών θαλασσίων μέσων, η παρουσία και η συμβολή των κατά τόπους Λιμενικών Αρχών αποτελεί απαραίτητη προϋπόθεση (ν.4150/2013 Φ.Ε.Κ. 102Α'/29.04.2013 και Π..Δ 13/2018, Φ.Ε.Κ. 26Α'/20.02.2018).

Η διάταξη του άρθρου 108 του ν.4249/2014 (όπως τροποποιήθηκε και ισχύει) για την υλοποίηση της δράσης της προληπτικής οργανωμένης απομάκρυνσης πολιτών δεν έχει εφαρμογή όταν η ασφάλεια και η κατάσταση της υγείας των ατόμων που ευρίσκονται εντός υποδομών ή εγκαταστάσεων φορέων, τελεί υπό την εποπτεία ή διέπεται από ειδικότερες νομοθεσίες (Νοσηλευτικά Ιδρύματα, Παιδικές Εξοχές – Κατασκηνώσεις, Ιερές Μονές, αρχαιολογικοί χώροι, ξενοδοχειακές μονάδες, εγκαταστάσεις Ενόπλων Δυνάμεων και Σωμάτων Ασφάλειας, Δομές Προσωρινής Υποδοχής και Φιλοξενίας Προσφύγων, Κατασκηνώσεις, τουριστικά καταλύματα κλπ.). Στην περίπτωση αυτή, η λήψη της απόφασης αποτελεί αρμοδιότητα των υπευθύνων λειτουργίας τους και λαμβάνεται μετά από σχετική ενημέρωση των αρμοδίων οργάνων του Π.Σ. σε τοπικό επίπεδο για την αναμενόμενη πορεία εξέλιξης του καταστροφικού φαινομένου και σύμφωνα με τα σχέδια πυροπροστασίας και εκκένωσής τους σε περίπτωση έκτακτης ανάγκης.

Ειδικότερα, για αρχαιολογικούς χώρους εντός δασών, δασικών εκτάσεων και πλησίον αυτών, οι υπεύθυνοι λειτουργίας τους μετά από σχετική ενημέρωση για την αναμενόμενη πορεία εξέλιξης της δασικής πυρκαγιάς από τον εκάστοτε Επικεφαλής Αξιωματικό του Πυροσβεστικού Σώματος, ο οποίος ενεργεί σε τοπικό επίπεδο ως συντονιστής του πυροσβεστικού έργου και εφόσον αυτοί βρίσκονται σε

⁶ Ως συμπεριφορά μιας δασικής πυρκαγιάς ορίζεται ο τρόπος με τον οποίο αναφλέγεται η καύσιμη φυτική ύλη, το πώς αναπτύσσονται οι φλόγες και το πώς εξαπλώνεται επηρεαζόμενη από τον συνδυασμό των συνεχώς μεταβαλλόμενων παραγόντων του φυσικού περιβάλλοντος μέσα στο οποίο εξελίσσεται και τους οποίους δύναται να τροποποιεί κατά την εξέλιξή της. Στην πρόβλεψη της συμπεριφοράς των δασικών πυρκαγιών σημαντικοί παράγοντες είναι η μορφολογία του εδάφους πάνω στο οποίο εξελίσσεται η δασική πυρκαγιά, τα χαρακτηριστικά της διαθέσιμης καύσιμης φυτικής ύλης, καθώς και οι επικρατούσες και οι αναμενόμενες καιρικές συνθήκες.

λειτουργία, απομακρύνουν προληπτικά από τον αρχαιολογικό χώρο τους επισκέπτες, βάσει του σχεδιασμού τους και σύμφωνα με τις κατευθυντήριες οδηγίες που δίνονται από το Υπουργείο Πολιτισμού και Αθλητισμού.

Σε αυτές τις περιπτώσεις, οι αποφάσεις των υπευθύνων λειτουργίας των ανωτέρω υποδομών ή εγκαταστάσεων θα πρέπει να γνωστοποιούνται άμεσα στον οικείο Δήμαρχο, όπως επίσης και στον αρμόδιο Αντί-Περιφερειάρχη, για λόγους καλύτερου συντονισμού του έργου της Πολιτικής Προστασίας στη διαχείριση εκτάκτων αναγκών και συνεπειών, καθώς και για την υποστήριξη του έργου τους από πλευράς Τοπικής Αυτοδιοίκησης.

7.1 Κατευθυντήριες οδηγίες για τη λήψη απόφασης.

Ο μόνος αρμόδιος να εισηγηθεί την οργανωμένη προληπτική απομάκρυνση στις περιπτώσεις των δασικών πυρκαγιών είναι ο εκάστοτε Επικεφαλής Αξιωματικός του Πυροσβεστικού Σώματος, ο οποίος ενεργεί σε τοπικό επίπεδο ως συντονιστής του πυροσβεστικού έργου, έχοντας την ευθύνη περιορισμού των επιπτώσεων από την εξέλιξη της καταστροφής σε τοπικό επίπεδο. Στο πλαίσιο αυτό, προτείνει εγκαίρως και επακριβώς τα όρια της περιοχής που θα χρειαστεί να υλοποιηθεί η δράση, με βάση την αναμενόμενη συμπεριφορά της πυρκαγιάς.

Ο Δήμαρχος, έχοντας υπόψη την ανωτέρω σχετική εισηγήση, καθορίζει άμεσα, σημείο συγκέντρωσης (σε ασφαλή χώρο), στον οποίον οφείλουν να προσέλθουν οι επικεφαλής των φορέων που κύρια εμπλέκονται (ΕΛ.ΑΣ., Π.Σ., Ε.Κ.Α.Β., υπεύθυνος Πολιτικής Προστασίας), ή εάν αυτό δεν είναι άμεσα εφικτό, οι αναπληρωτές τους. Η ενέργεια αυτή κρίνεται απαραίτητη προκειμένου να εξασφαλιστεί, η μεταξύ τους επικοινωνία, η συλλογή πληροφοριών σχετικών με την τρέχουσα κατάσταση, καθώς και ο συντονισμός τους. Επίσης παρέχει την δυνατότητα για την άμεση επιλογή σχεδίου δράσης που θα ακολουθήσουν οι φορείς, στην περίπτωση που ληφθεί θετική απόφαση για οργανωμένη προληπτική απομάκρυνση.

Εν συνεχεία ο Δήμαρχος, πλαισιωμένος από τους επικεφαλής των φορέων που εμπλέκονται, πριν λάβει την απόφαση, πρέπει εγκαίρως να εκτιμήσει ή εξασφαλίσει τα εξής:

- **Τον αριθμό των ατόμων που πρέπει να απομακρυνθούν**, με βάση τα δημογραφικά στοιχεία ή άλλες πληροφορίες που σχετίζονται με τον αριθμό των ατόμων που διαβιούν ή βρίσκονται στην περιοχή αυτή για διάφορους λόγους (παραθεριστές, κλπ). Η απομάκρυνση, με βάση τον κίνδυνο, ενδεχομένως να μην αφορά το σύνολο των πολιτών, αλλά μέρος αυτών (άτομα παιδικής ή τρίτης ηλικίας, άτομα με προβλήματα υγείας, κλπ).
- **Τον προσδιορισμό των μέσων μεταφοράς** με βάση τον αριθμό των ατόμων που πρέπει να απομακρυνθούν και τη διαθεσιμότητά τους κατά το χρόνο που θα δοθεί η εντολή υλοποίησης της δράσης, εφόσον χρειάζονται μεταφορά. Η έγκαιρη εξασφάλιση των μέσων απομάκρυνσης αποτελεί κρίσιμη παράμετρο στη λήψη της απόφασης. Επίσης μια άλλη παράμετρος που πρέπει να εξεταστεί είναι και η δυνατότητα απομάκρυνσης των πολιτών με δικά τους μέσα, από καθορισμένα δρομολόγια στα οποία έχει εξασφαλιστεί ο έλεγχος της κυκλοφορίας. Επισημαίνεται ότι η εξασφάλιση μέσων για την μετακίνηση πολιτών μπορεί να γίνει με τα μέσα Δημοτικής συγκοινωνίας που διαθέτει ο Δήμος, ή με τη συνδρομή μέσων άλλων φορέων του δημοσίου ή του ιδιωτικού τομέα τα οποία είναι άμεσα διαθέσιμα σε τοπικό επίπεδο. Στο πλαίσιο αυτό, το Γραφείο Πολιτικής Προστασίας του Δήμου θα πρέπει να γνωρίζει εκ των προτέρων (σε κατάσταση συνήθους ετοιμότητας), τα μέσα που μπορούν να διαθέσουν οι φορείς σε τοπικό επίπεδο, στην περίπτωση έκτακτης ανάγκης κατά την οποία υπάρχει το ενδεχόμενο υλοποίησης μιας τέτοιας δράσης. Επίσης, θα πρέπει να γνωρίζει τη διαδικασία διάθεσής τους, όταν πρόκειται για φορείς του δημοσίου, καθώς και τη διαδικασία διάθεσής τους, μέσω ενός μνημονίου συνεργασίας, όταν πρόκειται για φορείς του ιδιωτικού τομέα. Στις περιπτώσεις που για την οργανωμένη προληπτική απομάκρυνση των πολιτών, κρίνεται αναγκαία η χρήση πλωτών θαλασσίων μέσων, η παρουσία και η συμβολή των κατά τόπους Λιμενικών Αρχών αποτελεί απαραίτητη προϋπόθεση (ν.4150/2013, Φ.Ε.Κ. 102Α΄/29.04.2013 και Π.Δ. 13/2018, Φ.Ε.Κ. 26Α΄/20.02.2018). Στο πλαίσιο αυτό, ο Δήμαρχος επικοινωνεί με την οικεία Λιμενική Αρχή για τη δυνατότητα διάθεσης πλωτών μέσων.
- **Τον αρχικό χώρο συγκέντρωσης των πολιτών** (σημεία συγκέντρωσης) για την εν συνεχεία οργανωμένη απομάκρυνσή τους, εφόσον χρειάζονται μεταφορά.

- **Το χρονικό διάστημα που απαιτείται για την ειδοποίηση των πολιτών** εντός των ορίων της περιοχής που θα χρειαστεί να υλοποιηθεί η δράση, καθώς και τον τρόπο εντοπισμού και ειδοποίησής τους (πόρτα–πόρτα, ανακοινώσεις σε μέσα μαζικής ενημέρωσης, τοπικούς ραδιοφωνικούς σταθμούς, κλπ).
- **Τη δυνατότητα ελέγχου και διαχείρισης της κυκλοφορίας**, σε όλα τα εναλλακτικά δρομολόγια που έχουν προσδιοριστεί από την αρμόδια Αστυνομική Αρχή, ότι μπορούν να χρησιμοποιηθούν, λαμβάνοντας υπόψη και την εκτιμώμενη εξέλιξη της πυρκαγιάς από τον εκάστοτε Επικεφαλής Αξιωματικό του Πυροσβεστικού Σώματος ο οποίος ενεργεί σε τοπικό επίπεδο ως συντονιστής του πυροσβεστικού έργου, ώστε να μην υπάρχει κίνδυνος κατά την απομάκρυνση των πολιτών.
Η δυνατότητα αυτή αφορά δρομολόγια που θα χρησιμοποιηθούν τόσο από τα μέσα μαζικής μεταφοράς των πολιτών, όσο και από τα ίδια μέσα που ενδέχεται να χρησιμοποιήσουν οι πολίτες που απομακρύνονται μετά τη λήψη και δημοσιοποίηση της σχετικής απόφασης. Σε όλες τις περιπτώσεις τα δρομολόγια που έχουν επιλεγεί, σε καμία περίπτωση δεν πρέπει να παρενοχλούν την κίνηση των πυροσβεστικών οχημάτων, καθώς και οχημάτων άλλων φορέων που σπεύδουν να ενισχύσουν το έργο της καταστολής και αντιμετώπισης έκτακτων αναγκών (υδροφόρες, ασθενοφόρα Ε.Κ.Α.Β., κλπ).
- **Τη διασφάλιση επικοινωνιών** μεταξύ των αρμόδιων φορέων που εμπλέκονται στην υλοποίηση της δράσης έτσι ώστε να εξασφαλίζεται ο συντονισμός τους, καθώς και η παροχή πληροφοριών σχετικών με την τρέχουσα εξέλιξη της πυρκαγιάς.
- **Την υποδοχή και φροντίδα των πολιτών** που απομακρύνονται σε επιλεγμένους ασφαλείς χώρους συμπεριλαμβανομένης και της ιατρικής βοήθειας και ψυχοκοινωνικής υποστήριξης.
- **Το χρονικό διάστημα που απαιτείται να απομακρυνθούν από την περιοχή** (π.χ. για 6 ώρες) μέχρι να ελαχιστοποιηθεί ο κίνδυνος για τον οποίο απομακρύνονται. Η εκτίμηση αυτή αφορά κυρίως τους πολίτες που διαμένουν μόνιμα ή προσωρινά στη περιοχή.
- **Τη φροντίδα για την επιστροφή των πολιτών** που απομακρύνθηκαν και διαμένουν μόνιμα ή προσωρινά στην περιοχή.

Με δεδομένη τη δυσκολία λήψης και υλοποίησης τέτοιων αποφάσεων, οι κατά περίπτωση αρμόδιοι Δήμαρχοι, οι περιοχές των οποίων πλήττονται, όταν αυτό είναι εφικτό στα χρονικά περιθώρια που επιτρέπει η εξέλιξη του φαινομένου, μπορούν να συγκαλούν άμεσα το Τοπικό Επιχειρησιακό Συντονιστικό Όργανο Πολιτικής Προστασίας (Τ.Ε.Σ.Ο.Π.Π., πρώην Σ.Τ.Ο., άρθρο 15 ν.4662/2020, Φ.Ε.Κ. 27Α΄/07-02-2020), προς υποβοήθηση του έργου τους. Για το σκοπό αυτό, στα Τ.Ε.Σ.Ο.Π.Π. των Δήμων, μετέχουν κατά κύριο λόγο εκπρόσωποι των φορέων που συμμετέχουν ενεργά στην υλοποίηση της δράσης για την οργανωμένη προληπτική απομάκρυνση πολιτών.

7.2 Σχέδιο δράσης.

- Οι δράσεις που προοδευτικά υλοποιούνται σε μια οργανωμένη προληπτική απομάκρυνση πολιτών περιγράφονται ως εξής:
 - Εκτίμηση της κατάστασης και σχετική εισήγηση από τον εκάστοτε Επικεφαλής Αξιωματικό του Πυροσβεστικού Σώματος, ο οποίος ενεργεί σε τοπικό επίπεδο ως συντονιστής του πυροσβεστικού έργου, προς τον αρμόδιο Δήμαρχο.
 - Άμεσος καθορισμός από το Δήμαρχο σημείου συγκέντρωσης φορέων που κύρια εμπλέκονται (ΕΛ.ΑΣ., Π.Σ., Ε.Κ.Α.Β., κλπ). Επισημαίνεται ότι η ενέργεια αυτή, δεν αποκλείει την επιτόπου σύγκληση από το Δήμαρχο, εφόσον η εξέλιξη του φαινομένου το επιτρέπει, του Τοπικού Επιχειρησιακού Συντονιστικού Οργάνου Πολιτικής Προστασίας, (Τ.Ε.Σ.Ο.Π.Π.) (πρώην Σ.Τ.Ο., ν.4662/2020).
 - Λήψη απόφασης για την οργανωμένη προληπτική απομάκρυνση, ή μη απομάκρυνση, από τον αρμόδιο Δήμαρχο, σύμφωνα με τα οριζόμενα στο άρθρο 6, παρ. 5στ΄ του ν.3013/2002 (όπως αυτό ισχύει, βάσει της παρ. 2 του άρθ. 18 του ν.3613/2007 (Φ.Ε.Κ. 263Α΄/23.11.2007) και του άρθ. 108 του ν.4249/2014) και τις κατευθυντήριες οδηγίες που αναφέρονται παραπάνω (παράγραφος 7.1, του παρόντος).
 - Ενημέρωση κοινού, όταν έχει ληφθεί απόφαση για την απομάκρυνσή του. Η δημόσια ανακοίνωση της απόφασης προς ενημέρωση του κοινού πρέπει να συντάσσεται με ευθύνη του Δημάρχου που έλαβε την απόφαση. Η ανακοίνωση πρέπει να περιέχει τις εξής βασικές πληροφορίες:
 - ο Ποιος έλαβε την απόφαση και ποιος έχει την ευθύνη εκτέλεσής της.

- Να προσδιορίζει με σαφή τρόπο τα όρια της περιοχής μέσα από την οποία θα πρέπει να απομακρυνθούν, καθώς και τον κίνδυνο που διατρέχουν οι πολίτες εάν παραμείνουν σε αυτή.
- Να προσδιορίζει με σαφή τρόπο εάν συντρέχει λόγος γενικής οργανωμένης προληπτικής απομάκρυνσης όλων των πολιτών, ή συγκεκριμένων ομάδων τις οποίες θα προσδιορίζει κατά προτεραιότητα (άτομα με αναπνευστικά προβλήματα, άτομα παιδικής ηλικίας, ηλικιωμένοι, κλπ).
- Να προσδιορίζει πού και πότε θα συγκεντρωθούν (σημεία συγκέντρωσης) οι πολίτες, εφόσον χρειάζονται μεταφορά, καθώς και τα προσωπικά αντικείμενα που μπορούν να έχουν μαζί τους.
- Να προσδιορίζει την προβλεπόμενη διάρκεια της απομάκρυνσης, καθώς και τον τόπο προορισμού.
- Να κατονομάζει τα ασφαλή οδικά δρομολόγια καθώς και τυχόν μονοδρομήσεις που μπορούν να ακολουθήσουν σε περίπτωση απομάκρυνσης με δικά τους μέσα.
- Να αναφέρει την διαθέσιμη προνοιακή υποστήριξη στον τόπο προορισμού.
- Να αναφέρει οδηγίες για προστασία της περιουσίας των πολιτών που απομακρύνονται.
- Να αναφέρει ότι άλλο κρίνεται κατά περίπτωση αναγκαίο όπως π.χ. να φροντίσουν οι πολίτες κατά την απομάκρυνση τους να απομακρύνουν μαζί και τα κατοικίδια τους στα πλαίσια εφαρμογής του αρθ. 47 παρ. 5 του Ν. 4830/2021, κλπ.

Σημειώνεται ότι έχει ιδιαίτερη σημασία στα Μέσα Μαζικής Ενημέρωσης που θα δεχτούν να αναμεταδώσουν την ανακοίνωση, να επιτευχθεί η δημιουργία μίας και μοναδικής συνολικής εικόνας αντιμετώπισης της κατάστασης προς το κοινό.

Ωστόσο πέραν των Μέσων Μαζικής Ενημέρωσης τοπικής ή πανελλαδικής εμβέλειας που θα αναμεταδώσουν την ανακοίνωση, η κύρια δράση της ενημέρωσης του κοινού για τη λήψη απόφασης και την έναρξη της διαδικασίας οργανωμένης προληπτικής απομάκρυνσής του, θα πρέπει να βασίζεται κατά κύριο λόγο σε μεθόδους και πρακτικές που εξασφαλίζουν σε τοπικό επίπεδο περισσότερο τον εντοπισμό και εν συνεχεία την ενημέρωση των πολιτών για τον κίνδυνο που διατρέχουν στην περίπτωση που παραμείνουν στην περιοχή (πόρτα–πόρτα, ενημέρωση με διερχόμενο όχημα που παρέχει τις απαιτούμενες πληροφορίες, συνδυασμός και των δυο μεθόδων). Στην περίπτωση αυτή, τον κύριο λόγο για την υλοποίηση της δράσης έχουν οι κατά τόπους Αστυνομικές Αρχές, το έργο των οποίων μπορεί να υποστηριχτεί και από δημοτικούς υπάλληλους. Ένα άλλο πλεονέκτημα που παρέχει η ενημέρωση με τις μεθόδους αυτές, είναι και η δυνατότητα άμεσης καταγραφής των πολιτών που επιθυμούν να απομακρυνθούν αλλά δεν διαθέτουν δικά τους μέσα, ή χρειάζονται ειδική μετακίνηση (ασθενείς, άτομα με κινητικά προβλήματα, κλπ). Οι πληροφορίες αυτές θα οδηγήσουν σε ορθολογικότερη εκτίμηση των μέσων που απαιτούνται για την οργανωμένη απομάκρυνση των πολιτών.

Σε κάθε περίπτωση με εισήγηση του Επικεφαλής Αξιωματικού του Πυροσβεστικού Σώματος θα πρέπει, να εκδοθεί μήνυμα μαζικής γεωστοχευμένης ειδοποίησης πολιτών (μήνυμα έκτακτης ανάγκης 112) με απόφαση του Γενικού Γραμματέα Πολιτικής Προστασίας ως αρμόδιο όργανο για την εντολή μαζικής και γεωστοχευμένης προειδοποίησης πολιτών που βρίσκονται σε περιοχές που απειλούνται από ή όπου εξελίσσονται καταστροφές, μέσω του Εθνικού Συντονιστικού Κέντρου Επιχειρήσεων και Διαχείρισης Κρίσεων (Ε.Σ.Κ.Ε.Δι.Κ.) προκειμένου να ενημερωθούν εγκαίρως όλοι οι πολίτες που διαβιούν ή βρίσκονται στη περιοχή όπως επίσης και οι υπεύθυνοι υποδομών και εγκαταστάσεων ότι στην περιοχή τους έχει εκδηλωθεί δασική πυρκαγιά που είναι σε εξέλιξη.

Σε δεύτερο χρόνο και εφόσον ο Επικεφαλής Αξιωματικός του Πυροσβεστικού Σώματος έχει εισηγηθεί την προληπτική απομάκρυνση πολιτών κατοικημένης περιοχής που συνορεύει περιμετρικά με δάσος ή δασική έκταση και εφόσον ο αρμόδιος Δήμαρχος λάβει την απόφαση εφαρμογής του μέτρου της μερικής οργανωμένης προληπτικής απομάκρυνσης πολιτών και εφόσον έχουν διευκρινισθεί στο Τ.Ε.ΣΟ.Π. (πρώην Σ.Τ.Ο.) η περιοχή για την οποία έχει ληφθεί η απόφαση, οι ασφαλείς οδοί διαφυγής των πολιτών και οι χώροι καταφυγής των πολιτών, ο αρμόδιος Δήμαρχος ενημερώνει άμεσα τον Γενικό Γραμματέα Πολιτικής Προστασίας και συνεργάζεται μαζί του προκειμένου να προσδιορισθεί η περιοχή και το περιεχόμενο του δευτέρου κατά σειρά μηνύματος για την άμεση

αποστολή μαζικής γεωστοχευμένης ειδοποίησης πολιτών (μήνυμα έκτακτης ανάγκης 112) μέσω του Εθνικού Συντονιστικού Κέντρου Επιχειρήσεων και Διαχείρισης Κρίσεων (Ε.Σ.Κ.Ε.ΔΙ.Κ.) αναφορικά με την συγκεκριμένη δράση της προληπτικής απομάκρυνσης πολιτών.

- Εκτέλεση/δρομολόγηση επιμέρους ενεργειών βάσει του σχεδίου δράσης που έχει επιλεγεί να ακολουθήσουν όλοι οι εμπλεκόμενοι φορείς, πριν τη δημοσιοποίηση της απόφασης, υπό το γενικό συντονισμό του οργάνου που αποφάσισε τη δράση ή έχει εξουσιοδοτηθεί για την εκτέλεσή της.
Επισημαίνεται ότι δράσεις που αφορούν την τήρηση της τάξης, τη ρύθμιση της κυκλοφορίας κατά την απομάκρυνση, καθώς και την πρόληψη και καταστολή τυχόν εγκλημάτων κατά της παρουσίας των πολιτών που απομακρύνονται από την περιοχή, αποτελούν αρμοδιότητα των κατά τόπους Αστυνομικών Αρχών.
- Τερματισμός επιμέρους δράσεων και αποκλιμάκωση εμπλεκόμενων φορέων, μετά από σχετική απόφαση του Δημάρχου.
- Καταγραφή και αποτίμηση έργου, από το γραφείο Πολιτικής Προστασίας του Δήμου.

Είναι προφανές ότι η επιλογή του σχεδίου δράσης που θα ακολουθήσουν οι εμπλεκόμενοι φορείς, αποτελεί διαδικασία που υπαγορεύεται κυρίως από την αναμενόμενη εξέλιξη της πυρκαγιάς, τις ιδιαιτερότητες της περιοχής, καθώς και τους πόρους που είναι διαθέσιμοι για την υλοποίηση της δράσης.

Οι πολίτες και τα όργανα των φορέων που εμπλέκονται, πρέπει σαφώς να καταλάβουν ποιος αποφασίζει ή έχει εξουσιοδοτηθεί για την εκτέλεση της ανωτέρω δράσης, Δήμαρχος ή Περιφερειάρχης (ή αρμόδιος εξουσιοδοτημένος Αντί-Περιφερειάρχης) και κατ' επέκταση έχει το γενικό συντονισμό των επιμέρους ενεργειών που απαιτούνται για την υλοποίησή της.

7.3 Ειδικότερες δράσεις.

- Σε περιοχές που υπάρχει παρουσία αλλοδαπών πολιτών (τουριστικά θέρετρα, κλπ), θα πρέπει να υπάρξει μέριμνα από το Δήμαρχο ξενόγλωσσης ανακοίνωσης για την ενημέρωσή τους σχετικά με τη λήψη της απόφασης για την οργανωμένη απομάκρυνση και τις ασφαλείς διαδρομές που μπορούν να ακολουθήσουν όσοι θέλουν να απομακρυνθούν με ίδια μέσα.
- Για την μεταφορά αλλοδαπών πολιτών που δεν διαθέτουν ίδια μέσα μετακίνησης, κρίνεται απαραίτητο, εφόσον είναι εφικτό, να καθορισθεί ιδιαίτερο σημείο συγκέντρωσης τους, για την εν συνεχεία απομάκρυνσή τους, με στόχο την καλύτερη επικοινωνία τους με τις Αρχές και τη δημιουργία καλύτερων συνθηκών υποστήριξής τους.
- Η οργανωμένη προληπτική απομάκρυνση πολιτών θα πρέπει να πραγματοποιείται κατά προτίμηση εντός των διοικητικών ορίων του οργάνου που έλαβε την απόφαση, δηλαδή εντός του Δήμου που πλήττεται ή σε όμορους Δήμους ή εντός της οικείας Περιφερειακής Ενότητας, ανάλογα με το εάν η απόφαση έχει ληφθεί από το Δήμαρχο, ή τον Περιφερειάρχη (ή τον εξουσιοδοτημένο αρμόδιο Αντί-Περιφερειάρχη) όταν η εξελισσόμενη ή επικείμενη καταστροφή μπορεί να επηρεάσει πάνω από ένα Δήμο.
- Η απαίτηση αυτή, εφόσον είναι εφικτή, αποβλέπει στον καλύτερο συντονισμό κατά το στάδιο εκτέλεσης - υλοποίησης της δράσης, δεδομένου ότι δύναται να δρομολογείται από το ίδιο τοπικό όργανο που γνωρίζει καλά τις ιδιαιτερότητες της περιοχής. Το ίδιο ισχύει και για τις περιπτώσεις που η απόφαση έχει ληφθεί από τον Συντονιστή της οικείας Αποκεντρωμένης Διοίκησης, ή το Γενικό Γραμματέα Πολιτικής Προστασίας, δεδομένου ότι οι αποφάσεις τους εκτελούνται από τα ανωτέρω όργανα, Δήμαρχο ή Περιφερειάρχη (ή τον εξουσιοδοτημένο αρμόδιο Αντί-Περιφερειάρχη).
- Για τις παιδικές εξοχές- κατασκηνώσεις η λήψη της απόφασης για την μετακίνηση κατασκηνωτών και προσωπικού που ευρίσκονται και διαβιούν εντός των υποδομών τους (εκκένωση και μεταφορά των κατασκηνωτών σε ασφαλές σημείο) σε περίπτωση έκτακτης ανάγκης λόγω δασικών πυρκαγιών, καθορίζεται μέσα από τα σχέδια εκκένωσής τους, τα οποία συντάσσονται από τις διοικήσεις των παιδικών εξοχών – κατασκηνώσεων σύμφωνα με τις κατευθύνσεις α) του Υπουργείου Παιδείας Πολιτισμού, Παιδείας και Θρησκευμάτων για τις μαθητικές κατασκηνώσεις του Υπουργείου (ΥΑ ΙΒ/7243/7-7-1983 – ΦΕΚ 368/τεύχ. Β΄) και β) της Γενικής Δ/σης Πρόνοιας, του Υπουργείου Εργασίας και Κοινωνικής Αλληλεγγύης (παρ3, αρθ 8 της ΚΥΑ12030/Φ109.1/1999) για τις κατασκηνώσεις του Κρατικού Προγράμματος και τις

λοιπές δημόσιες ή ιδιωτικές παιδικές εξοχές – κατασκηνώσεις (Δ27/οικ.10625/345/2-4-2014 έγγραφο της Δ/σης Προστασίας Οικογένειας, της Γενικής Δ/σης Πρόνοιας, του Υπουργείου Κοινωνικής Ασφάλισης και Πρόνοιας).

Τα ανωτέρω σχέδια οι διοικήσεις των παιδικών εξοχών – κατασκηνώσεων οφείλουν να τα κοινοποιούν στις οικείες αρμόδιες υπηρεσίες του Πυροσβεστικού Σώματος, της ΕΛ.ΑΣ. των Περιφερειών και των Δήμων, για λόγους καλύτερου συντονισμού του έργου της Πολιτικής Προστασίας στην περίπτωση που κριθεί αναγκαία η λήψη του ανωτέρου μέτρου.

7.4 Μνημόνια ενεργειών για την υλοποίηση της δράσης της οργανωμένης προληπτικής απομάκρυνσης πολιτών λόγω δασικών πυρκαγιών.

Τα Γραφεία Πολιτικής Προστασίας των Δήμων, συντάσσουν μνημόνια ενεργειών, σχετικά με τη δράση της οργανωμένης προληπτικής απομάκρυνσης πολιτών λόγω δασικών πυρκαγιών. Στα μνημόνια αυτά αναφέρονται:

- Α) οι διαδικασίες για τη λήψη της απόφασης από τον Δήμαρχο για την οργανωμένη προληπτική απομάκρυνση πολιτών, βάσει των κατευθυντήριων οδηγιών της παρ. 7.1, του παρόντος.
- Β) οι δράσεις του Δημάρχου και των λοιπών οργάνων και υπηρεσιών του Δήμου για τη υλοποίηση της απόφασης για την οργανωμένη προληπτική απομάκρυνση πολιτών, σύμφωνα με τα οριζόμενα στην παρ. 7.2, του παρόντος.
- Γ) τα επιχειρησιακά έτοιμα μέσα του Δήμου, καθώς και τα μέσα που δύναται να εξασφαλίσει ο Δήμος μέσω των μνημονίων συνεργασίας με ιδιωτικούς φορείς
- Δ) ονομαστική κατάσταση των υπευθύνων του Δήμου για την υλοποίηση επιμέρους δράσεων, με τα στοιχεία επικοινωνίας τους

Μετά τη σύνταξη των ανωτέρω μνημονίων ενεργειών, αντίγραφό τους κοινοποιείται, από το Γραφείο Πολιτικής Προστασίας του Δήμου, στον Δήμαρχο, καθώς και στα λοιπά όργανα και υπηρεσίες του Δήμου που εμπλέκονται στην υλοποίηση δράσεων οργανωμένης προληπτικής απομάκρυνσης πολιτών.

8. Υποστήριξη & Εξέλιξη του Σχεδίου.

8.1 Εκπαίδευση.

Η εκπαίδευση του προσωπικού του Δήμου Φιλοθέης – Ψυχικού, που εμπλέκονται σε δράσεις Πολιτικής Προστασίας είναι δυνατή μέσω σχετικών εκπαιδύσεων που διοργανώνονται από τον Δήμο Φιλοθέης – Ψυχικού, με την συμμετοχή στελεχών της Γ.Γ.Π.Π. κατόπιν σχετικού αιτήματος.

8.2 Έλεγχος Σχεδίου – Ασκήσεις.

Για τον έλεγχο του Σχεδίου Αντιμετώπισης Εκτάκτων Αναγκών Εξ' Αιτίας Δασικών Πυρκαγιών του Δήμου Φιλοθέης – Ψυχικού, πραγματοποιούνται ασκήσεις που διοργανώνονται από το Γραφείο Πολιτικής Προστασίας του Δήμου σύμφωνα με τις κατευθυντήριες οδηγίες της Γ.Γ.Π.Π. για τον έλεγχο των διαδικασιών και σχεδίων που συντάσσονται σε εφαρμογή της Υ.Α. 1299/2003 «ΞΕΝΟΚΡΑΤΗΣ».

Για το σκοπό αυτή η Δ/ση Σχεδιασμού & Αντιμετώπισης Εκτάκτων Αναγκών της Γ.Γ.Π.Π. έχει εκδώσει επικαιροποιημένες «Κατευθυντήριες Οδηγίες για τον Σχεδιασμό και τη Διεξαγωγή Ασκήσεων Πολιτικής Προστασίας» με το 532/23.01.2020 έγγραφό της με ΑΔΑ: ΩΕ2Ψ46ΜΤΛΒ-Γ95.

8.2.1 Διενέργεια Ασκήσεων Πολιτικής Προστασίας σε επίπεδο Δήμου Φιλοθέης – Ψυχικού.

Ο σχεδιασμός και η διεξαγωγή ασκήσεων Πολιτικής Προστασίας για την αντιμετώπιση κινδύνων από την εκδήλωση δασικών πυρκαγιών σε τακτά χρονικά διαστήματα, συνιστά την πιο ασφαλή μέθοδο για την τακτική και σε βάθος δοκιμασία, εκπαίδευση και αξιολόγηση της επιχειρησιακής ετοιμότητας, επάρκειας, αλλά και του επιτυχούς συντονισμού των φορέων σε δράσεις αντιμετώπισης εκτάκτων αναγκών και άμεσης/βραχείας διαχείρισης των συνεπειών λόγω δασικών πυρκαγιών, καθώς και για την υποστήριξη του έργου του Πυροσβεστικού Σώματος για τον έλεγχο και την καταστολή τους.

Μετά την ολοκλήρωση ή αναθεώρηση του Σχεδίου Αντιμετώπισης Εκτάκτων Αναγκών εξαιτίας Δασικών Πυρκαγιών του Δήμου Φιλοθέης – Ψυχικού, με εντολή του Δημάρχου, το Γραφείο Πολιτικής

Προστασίας του Δήμου προγραμματίζει σε ετήσια βάση μια άσκηση ετοιμότητας για την αντιμετώπιση εκτάκτων αναγκών και την άμεση/βραχεία διαχείριση των συνεπειών από την εκδήλωση δασικών πυρκαγιών, καθώς και για την υποστήριξη του έργου του Πυροσβεστικού Σώματος για τον έλεγχο και την καταστολή τους, βάσει του ανωτέρω σχεδίου.

Οι ασκήσεις αυτές θα πρέπει να εστιάζουν κατά κύριο λόγο σε θέματα κατανομής ρόλων και αρμοδιοτήτων των υπηρεσιών του Δήμου, με στόχο την επαύξηση της δια-λειτουργικότητας και συνεργασίας όλων των οργανικών μονάδων του Δήμου Φιλοθέης – Ψυχικού, στο πλαίσιο του θεσμικού του ρόλου στην αντιμετώπιση κινδύνων από την εκδήλωση δασικών πυρκαγιών. Τονίζεται ότι σε αρχικό στάδιο οι ασκήσεις αυτές θα πρέπει να επικεντρώνονται μόνο στην άσκηση των οργανικών μονάδων και υπηρεσιών του Δήμου Φιλοθέης – Ψυχικού, για τη βελτίωση του σχεδιασμού τους στην αντιμετώπιση εκτάκτων αναγκών και την άμεση/βραχεία διαχείριση των συνεπειών από την εκδήλωση δασικών πυρκαγιών, καθώς και για την υποστήριξη του έργου του Πυροσβεστικού Σώματος για τον έλεγχο και την καταστολή τους, χωρίς την εμπλοκή άλλων φορέων και υπηρεσιών (ΕΛ.ΑΣ., Π.Σ., Ε.Κ.Α.Β., κλπ).

Σε δεύτερο στάδιο θα κληθούν να συμμετέχουν στις ανωτέρω ασκήσεις και οι λοιποί εμπλεκόμενοι φορείς σε επίπεδο Δήμου Φιλοθέης – Ψυχικού, (δι-υπηρεσιακή άσκηση), στο πλαίσιο συντονισμού και δια-λειτουργικότητας μεταξύ τους, για υλοποίηση δράσεων που συνδέονται με την αντιμετώπιση εκτάκτων αναγκών και την άμεση/βραχεία διαχείριση των συνεπειών από την εκδήλωση δασικών πυρκαγιών, καθώς και για την υποστήριξη του έργου του Πυροσβεστικού Σώματος για τον έλεγχο και την καταστολή τους.

Η Δ/ση Σχεδιασμού & Αντιμετώπισης Εκτάκτων Αναγκών της Γ.Γ.Π.Π. δύναται να συνδράμει στον σχεδιασμό, διεξαγωγή και αποτίμηση των ανωτέρω ασκήσεων Πολιτικής Προστασίας σε επίπεδο Δήμου, κατόπιν σχετικού αιτήματος.

8.3 Αναθεώρηση & Επικαιροποίηση Σχεδίου.

Η διαδικασία της αναθεώρησης & επικαιροποίησης του Σχεδίου Αντιμετώπισης Εκτάκτων Αναγκών εξαιτίας Δασικών Πυρκαγιών αναφέρεται σε ουσιαστικές αλλαγές στο Σχέδιο και γίνεται εφόσον συντρέχει τουλάχιστον ένας από τους παρακάτω λόγους:

- νέες νομοθετικές ρυθμίσεις που επηρεάζουν τις αρμοδιότητες των εμπλεκόμενων στο Σχέδιο Δ/σεων του Φορέα Σχεδίασης ή άλλων Φορέων με τους οποίους αυτός συνεργάζεται
- ίδρυση Φορέων που εμπλέκονται στην διαχείριση της έκτακτης ανάγκης,
- νέες θεσμικές εθνικές, κοινοτικές ή διεθνείς υποχρεώσεις,
- νέα ανάλυση κινδύνου,
- αποτιμήσεις ασκήσεων στις οποίες συνιστώνται αλλαγές στο Σχέδιο.

Η διαδικασία της επικαιροποίησης αναφέρεται στον έλεγχο και ενδεχόμενη αλλαγή συγκεκριμένων στοιχείων του Σχεδίου που δεν επηρεάζουν το σκοπό, τους στόχους του Σχεδίου ή την ιδέα επιχειρήσεων. Ενδεικτικός κατάλογος των στοιχείων που πρέπει να επικαιροποιούνται είναι:

- Στοιχεία επικοινωνίας επιχειρησιακά εμπλεκόμενων υπηρεσιών του Φορέα Σχεδίασης
- Μνημόνια ενεργειών που προβλέπονται στο Σχέδιο
- Διαδικασίες και υποδείγματα εντύπων
- Στοιχεία δημιουργηθέντων νέων υποδομών (κυκλοφοριακών και άλλων)

8.4 Τήρηση στοιχείων ειδικού φακέλου καταστροφής.

Η Γενική Γραμματεία Πολιτικής Προστασίας, σύμφωνα με το άρθρ. 6, παρ. 3 στ' του ν.3013/2002 (Φ.Ε.Κ. 102Α'/01.05.2002) όπως ισχύει, έχει την ευθύνη της τήρησης ειδικού φακέλου για τις γενικές, περιφερειακές ή τοπικές μεγάλης έντασης καταστροφές, όπως αυτές περιγράφονται στο Παράρτημα Α' του Γενικού Σχεδίου Πολιτικής Προστασίας «ΞΕΝΟΚΡΑΤΗΣ».

Στον ανωτέρω ειδικό φάκελο περιέχονται τα στοιχεία του συνόλου των ενεργειών, στο πλαίσιο και του αντίστοιχου σχεδιασμού, για την αντιμετώπιση των καταστροφών κατά την εκδήλωση των φαινομένων, καθώς και για την αποκατάσταση των ζημιών. Επίσης, εμπεριέχονται εκθέσεις

απολογισμού δράσης των επί μέρους αρμόδιων φορέων και προτάσεις για βελτίωση των δράσεων σε περίπτωση αντιμετώπισης παρόμοιων φαινομένων.

Στο ανωτέρω πλαίσιο, όλοι οι εμπλεκόμενοι φορείς στην αντιμετώπιση εκτάκτων αναγκών λόγω δασικών πυρκαγιών και την αποκατάσταση των ζημιών οφείλουν να καταγράφουν τα ανωτέρω στοιχεία με χρονολογική σειρά, έτσι ώστε να είναι δυνατή η κατά περίπτωση ανάλυση του συστήματος κινητοποίησης πολιτικής προστασίας, με στόχο την βελτίωση του σχεδιασμού για την αποτελεσματικότερη αντιμετώπιση των καταστροφικών φαινομένων και τον μετριασμό των επιπτώσεων στους πολίτες και στο ανθρωπογενές και φυσικό περιβάλλον.

Με βάση τα ανωτέρω καλούνται οι Δ/νσεις Πολιτικής Προστασίας των Αποκεντρωμένων Διοικήσεων-Περιφερειών να συγκεντρώνουν όλα τα απαραίτητα στοιχεία που συνδέονται με τον φάκελο καταστροφής στις περιπτώσεις περιφερειακών καταστροφών ή τοπικών καταστροφών μεγάλης έντασης εξ αιτίας δασικών πυρκαγιών και να τα υποβάλλουν στη Γενική Γραμματεία Πολιτικής Προστασίας το ταχύτερο δυνατό. Στις περιπτώσεις γενικών καταστροφών η συλλογή όλων των απαραίτητων στοιχείων που συνδέονται με τον φάκελο καταστροφής θα γίνεται με σχετικό αίτημα της Γενικής Γραμματεία Πολιτικής Προστασίας προς τους εμπλεκόμενους φορείς.

9. Περιβολή – Εμφάνιση Υπαλλήλων Πολιτικής Προστασίας.

Η παρουσία υπαλλήλων Πολιτικής Προστασίας στον τόπο μιας καταστροφής, με πολιτική περιβολή, δεν δηλώνει την ιδιότητά τους. Αυτό έχει σαν αποτέλεσμα, σε επιχειρησιακό επίπεδο να χάνεται αρκετές φορές πολύτιμος χρόνος μέχρι την ταυτοποίησή τους, από υπηρεσιακούς παράγοντες και κυρίως να περνά απαραίτητη η παρουσία τους από πολίτες οι οποίοι αγνοούν κατά κανόνα εντολές ή παραινήσεις τους.

Σύμφωνα με το 4678/22.11.2004 έγγραφο Γ.Γ.Π.Π., τα επιχειρησιακά μπουφάν Πολιτικής Προστασίας θα πρέπει να έχουν την ακόλουθη μορφή:



Εικόνα 1. Επιχειρησιακά μπουφάν Πολιτικής Προστασίας

και τα γιλέκα Πολιτικής Προστασίας:

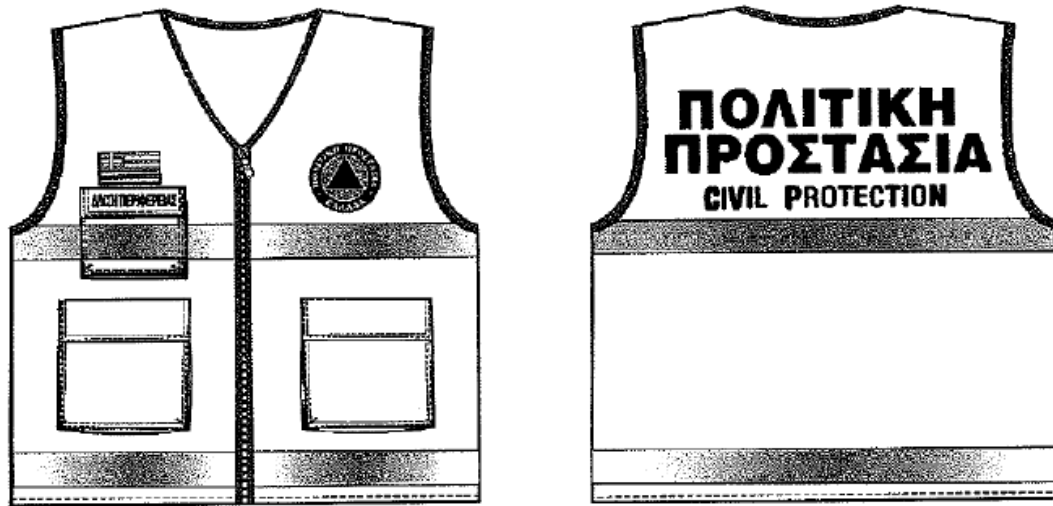

Εικόνα 2. Επιχειρησιακά γιλέκα Πολιτικής Προστασίας

Αναλυτικές προδιαγραφές για την εμφάνιση των επιχειρησιακών μπουφάν και γιλέκων Πολιτικής Προστασίας δίνονται στο 4678/22.11.2004 έγγραφο Γ.Γ.Π.Π.

Για τους εργαζόμενους στις οργανικές μονάδες Πολιτικής Προστασίας (Δ/νσεις, Τμήματα και Γραφεία) πέραν των επιχειρησιακών μπουφάν και γιλέκων, όταν αυτοί μεταβαίνουν στο τόπο της καταστροφής στο πλαίσιο του συντονιστικού τους ρόλου, θα πρέπει να λαμβάνονται όλα τα μέτρα που θα εξασφαλίζουν την υγεία και την ασφάλεια τους, καθώς και να τους παρέχονται όλα τα ενδεικνυόμενα μέσα ατομικής προστασίας (ΜΑΠ), σύμφωνα με την Κ.Υ.Α. 43726/2019 (Φ.Ε.Κ. 2208Β' /08.06.2019).

ΠΑΡΑΡΤΗΜΑ Α΄ - ΧΑΡΤΟΓΡΑΦΙΚΟ ΥΛΙΚΟ

Το παρόν προσαρτάται στο Σχέδιο Αντιμετώπισης Εκτάκτων Αναγκών εξαιτίας Δασικών Πυρκαγιών του Δήμου Φιλοθέης - Ψυχικού και αποτελεί αναπόσπαστο τμήμα του.

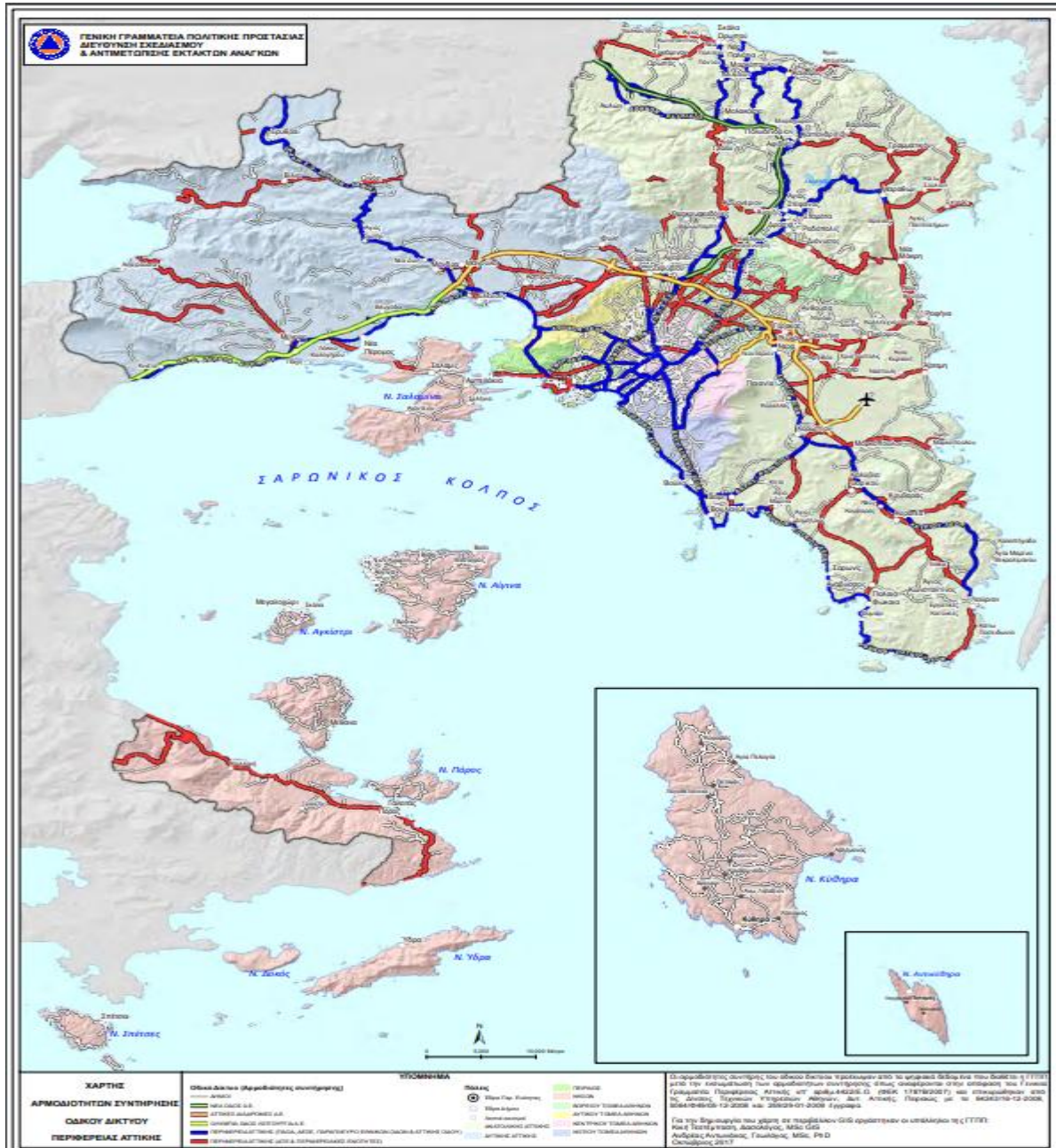

Χάρτης 1: Χαρτογραφική αποτύπωση της κατανομής των αρμοδιοτήτων συντήρησης του οδικού δικτύου ανά Περιφερειακή Ενότητα των Δήμων Περιφέρειας Αττικής όπως έχει αναρτηθεί στον ιστοχώρο της Γ.Γ.Π.Π. (www.civilprotection.gr).

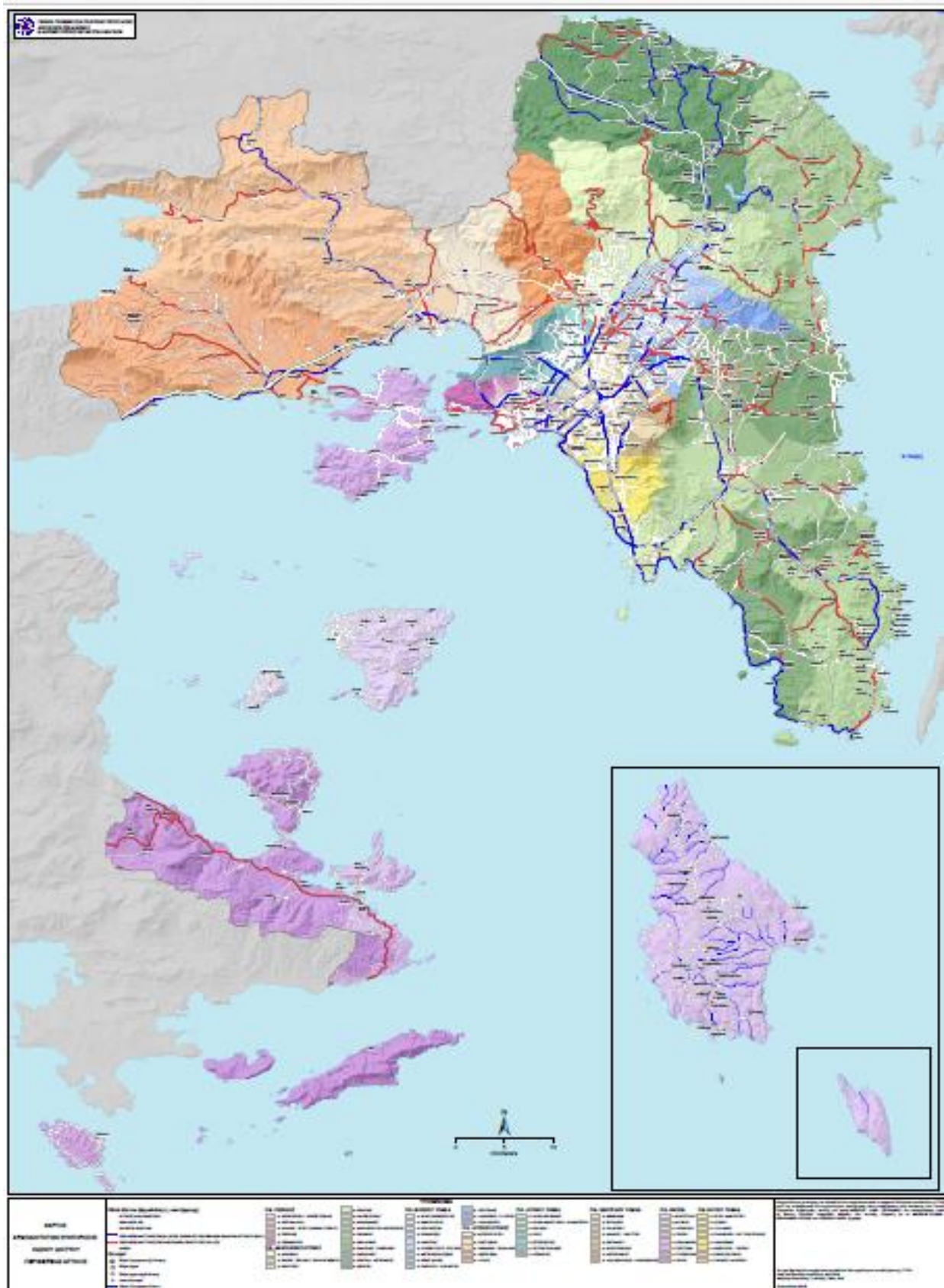

Χάρτης 2: Χαρτογραφική αποτύπωση της κατανομής των αρμοδιοτήτων συντήρησης του οδικού δικτύου Περιφέρειας Αττικής όπως έχει αναρτηθεί στον ιστοχώρο της Γ.Γ.Π.Π. (www.civilprotection.gr).

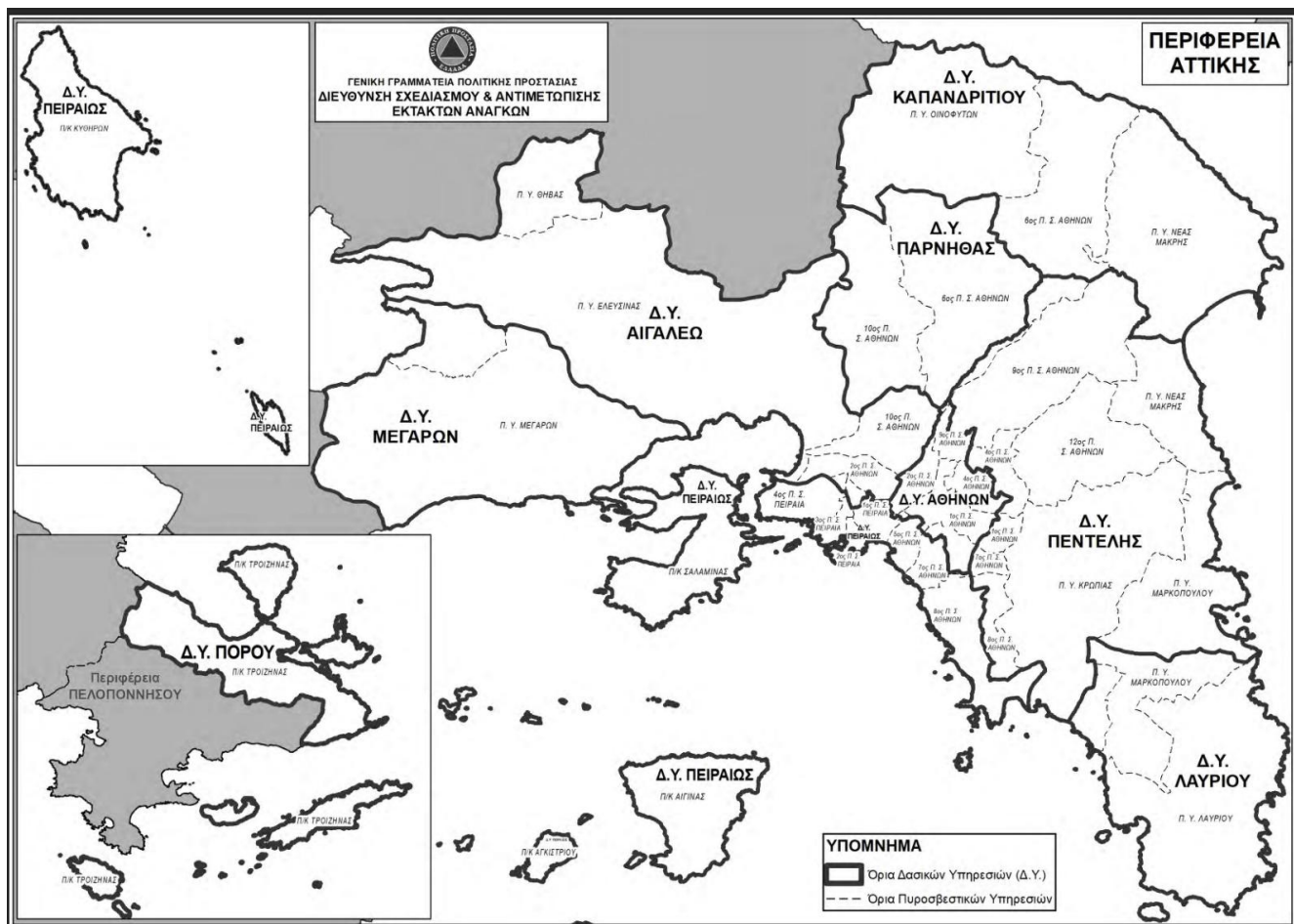

Χάρτης 3: Χάρτης Πρόβλεψης Κινδύνου Πυρκαγιάς σε αντιπαραβολή με τα όρια επιχειρησιακής αρμοδιότητας των Πυροσβεστικών Υπηρεσιών, Περιφέρειας Αττικής, όπως έχει αναρτηθεί στον ιστοχώρο της Γ.Γ.Π.Π.
 Πηγή: www.civilprotection.gr.

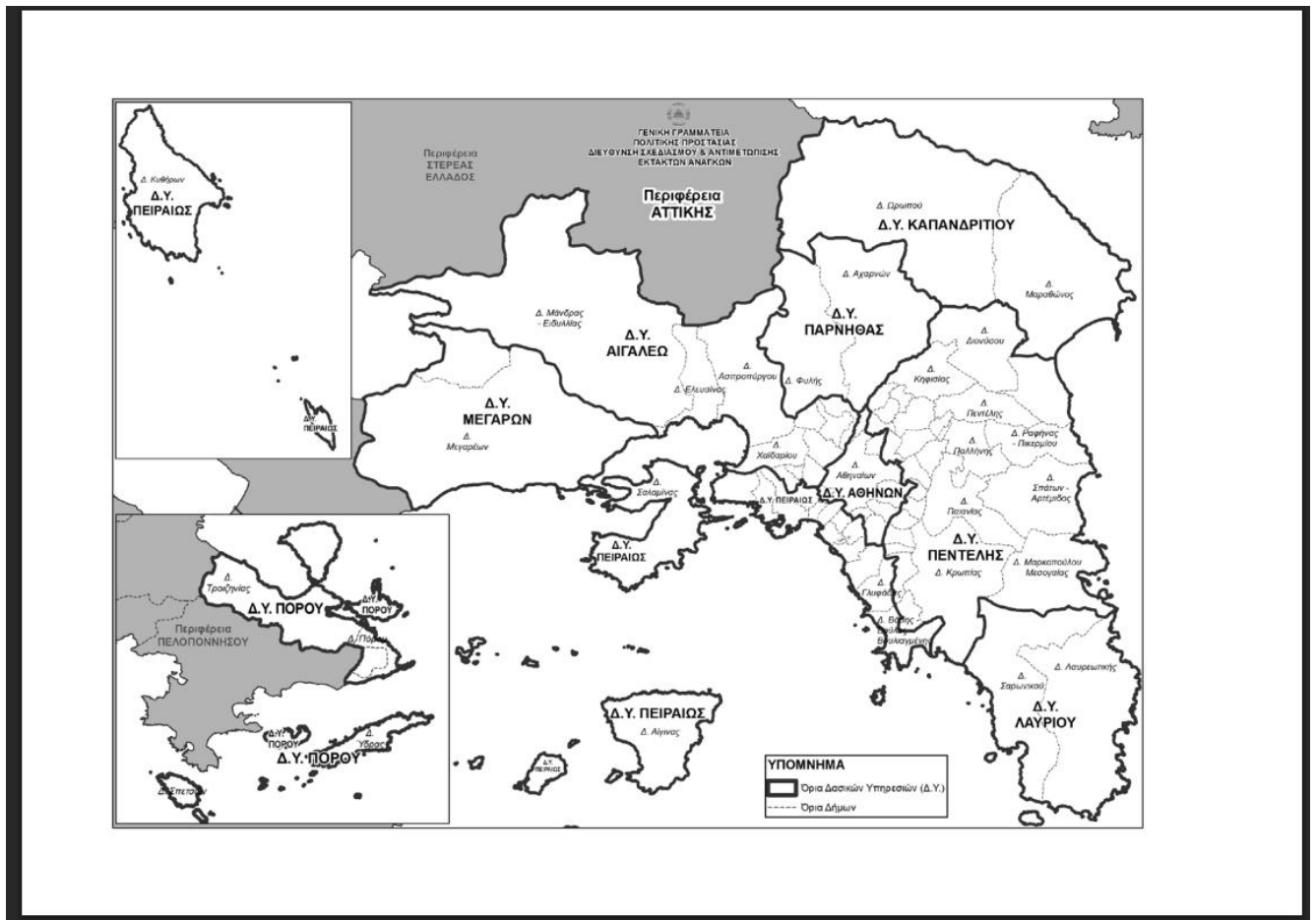

Χάρτης 4: Χάρτης Πρόβλεψης Κινδύνου Πυρκαγιάς σε αντιπαραβολή με τα όρια των Δήμων Περιφέρειας Αττικής, όπως έχει αναρτηθεί στον ιστοχώρο της Γ.Γ.Π.Π. Πηγή: www.civilprotection.gr.

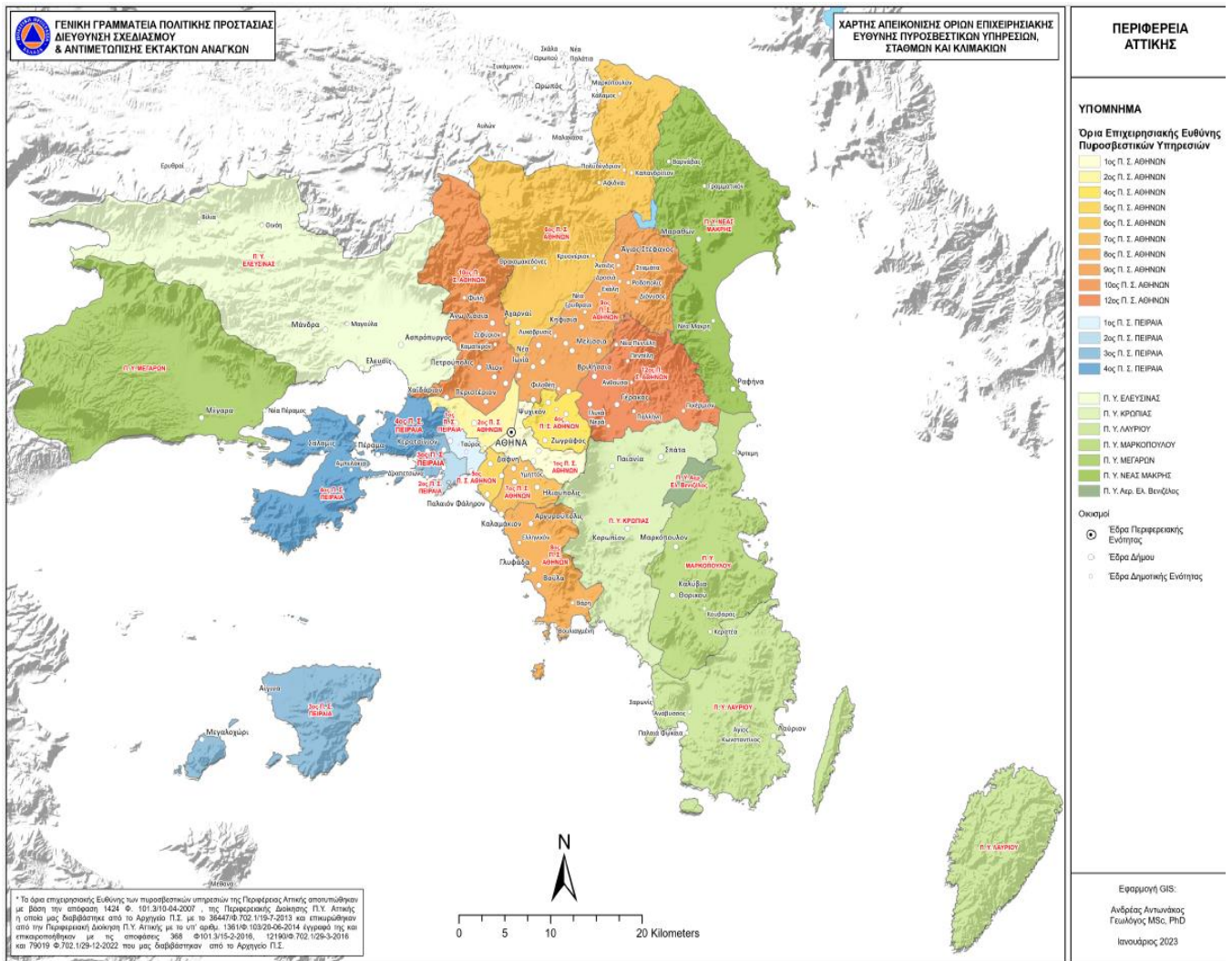

Χάρτης 5: Χαρτογραφική αποτύπωση ορίων Επιχειρησιακής Ευθύνης Πυροσβεστικών Υπηρεσιών Περιφέρειας Αττικής όπως έχει αναρτηθεί στον ιστοχώρο της Γ.Γ.Π.Π (www.civilprotection.gr).

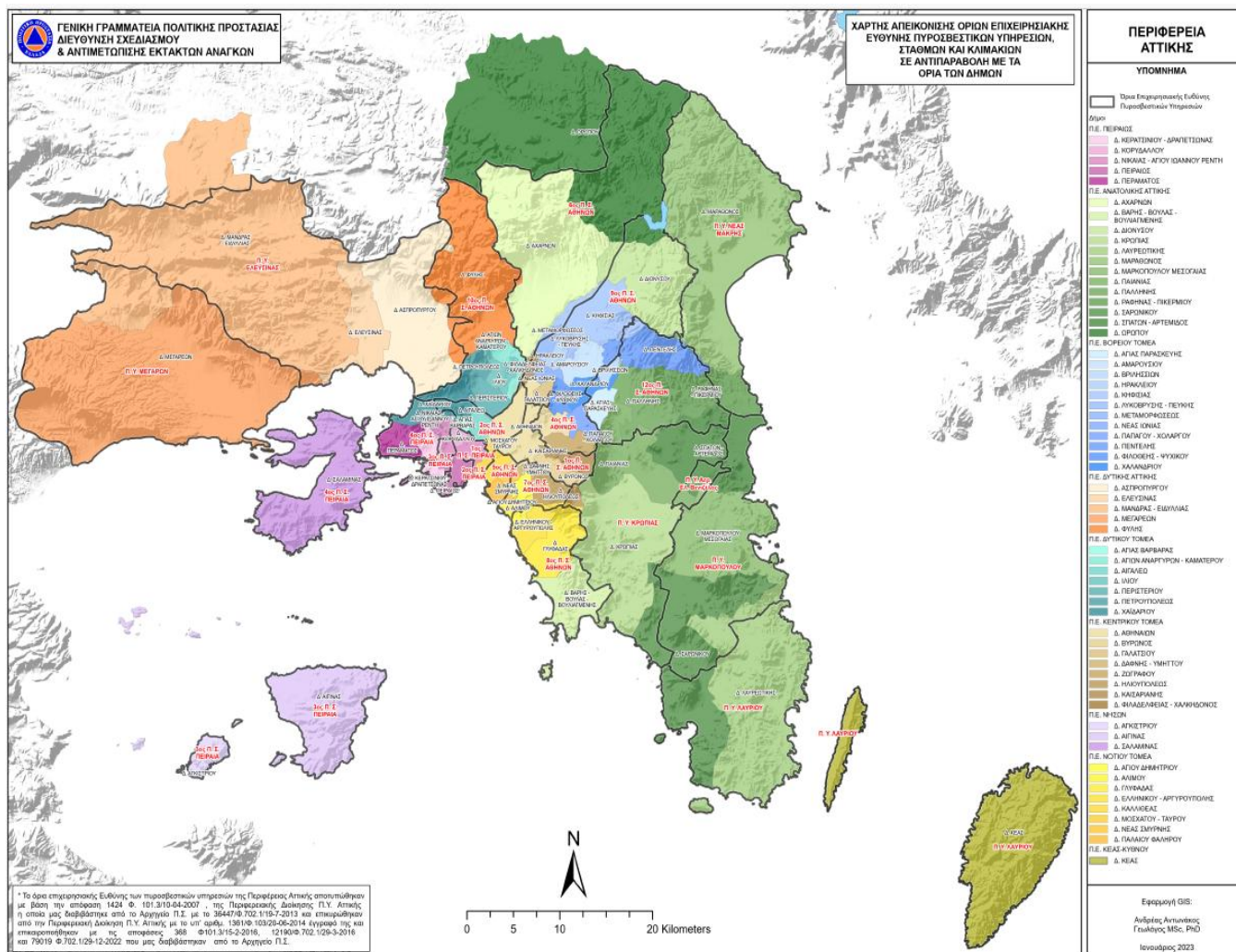

Χάρτης 6: Χαρτογραφική αποτύπωση ορίων Επιχειρησιακής Ευθύνης Πυροσβεστικών Υπηρεσιών σε αντιπαραβολή με τα Διοικητικά όρια των Δήμων Περιφέρειας Αττικής όπως έχει αναρτηθεί στον ιστοχώρο της Γ.Γ.Π.Π (www.civilprotection.gr).

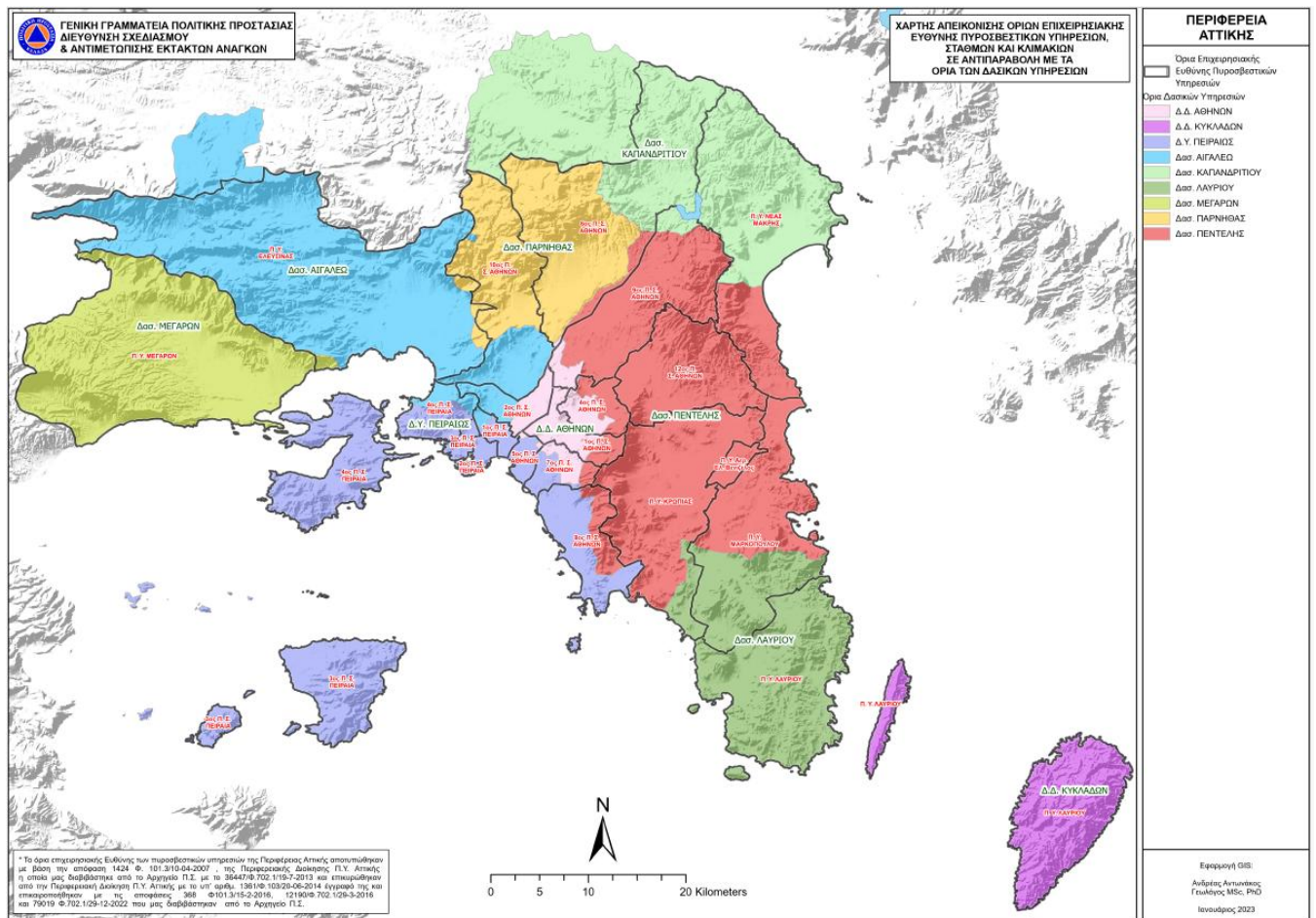

Χάρτης 7: Χαρτογραφική αποτύπωση ορίων Επιχειρησιακής Ευθύνης Πυροσβεστικών Υπηρεσιών σε αντιπαραβολή με τα Διοικητικά όρια των Δασικών Υπηρεσιών Περιφέρειας Αττικής, όπως έχει αναρτηθεί στον ιστοχώρο της Γ.Γ.Π.Π (www.civilprotection.gr).

ΠΑΡΑΡΤΗΜΑ Β΄ – ΜΝΗΜΟΝΙΑ ΕΝΕΡΓΕΙΩΝ

Το παρόν προσαρτάται στο Σχέδιο Αντιμετώπισης Εκτάκτων Αναγκών εξαιτίας Δασικών Πυρκαγιών του Δήμου Φιλοθέης - Ψυχικού, και αποτελεί αναπόσπαστο τμήμα του.

Τα μνημόνια ενεργειών συντάχθηκαν κατ' εφαρμογή του Σχεδίου Αντιμετώπισης Εκτάκτων Αναγκών Εξ Αιτίας Δασικών Πυρκαγιών του Δήμου Φιλοθέης – Ψυχικού.

Μετά τη σύνταξή και την έγκρισή τους, το Γραφείο Πολιτικής Προστασίας του Δήμου Φιλοθέης – Ψυχικού, κοινοποιεί αντίγραφο του αντίστοιχου μνημονίου ενεργειών στον Δήμαρχο, καθώς και στους λοιπούς εμπλεκόμενους σε επίπεδο Δήμου.

Στο παρόν Παράρτημα Β΄ παρατίθενται ειδικότερα:

- Μνημόνιο ενεργειών Δημάρχου Φιλοθέης – Ψυχικού.
- Μνημόνιο ενεργειών Αντιδημάρχου/Εντεταλμένου Συμβούλου Δήμου Φιλοθέης – Ψυχικού, για θέματα Πολιτικής Προστασίας.
- Μνημόνιο ενεργειών Γραφείου Πολιτικής Προστασίας Δήμου Φιλοθέης – Ψυχικού.
- Μνημόνιο ενεργειών Γραμματέα Τοπικού Επιχειρησιακού Συντονιστικού Οργάνου Πολιτικής Προστασίας (Τ.Ε.Σ.Ο.Π.Π.) Δήμου Φιλοθέης – Ψυχικού.
- Μνημόνιο ενεργειών Τεχνικών Υπηρεσιών Δήμου Φιλοθέης – Ψυχικού.
- Μνημόνιο ενεργειών Υπηρεσίας Καθαριότητας Δήμου Φιλοθέης – Ψυχικού.
- Μνημόνιο ενεργειών Υπηρεσίας Πρόνοιας Δήμου Φιλοθέης – Ψυχικού.
- Μνημόνιο ενεργειών Δημοτικής Αστυνομίας Δήμου Φιλοθέης – Ψυχικού.

Επίσης παρατίθενται:

- **ονομαστική κατάσταση των υπευθύνων για την υλοποίηση των δράσεων Πολιτικής Προστασίας**, που συνδέονται με την αντιμετώπιση εκτάκτων αναγκών που μπορεί να προκύψουν από δασικές πυρκαγιές και την υποστήριξη του έργου του Πυροσβεστικού Σώματος για τον έλεγχο και την καταστολή τους, καθώς και των αναπληρωτών τους, με τα στοιχεία επικοινωνίας τους (ονοματεπώνυμο, τίτλος, θέση, ιδιότητα / ειδικότητα, τηλέφωνα, e-mail),
- **κατάλογος των επιχειρησιακών μέσων που άμεσα διαθέτει ο Δήμος** για την υλοποίηση των δράσεων Πολιτικής Προστασίας (μηχανήματα έργων, οχήματα μεταφοράς προσωπικού, κλπ) που συνδέονται με την αντιμετώπιση εκτάκτων αναγκών που μπορεί να προκύψουν από δασικές πυρκαγιές και την υποστήριξη του έργου του Πυροσβεστικού Σώματος για τον έλεγχο και την καταστολή τους.

Παρατήρηση: Το Παράρτημα Θ΄ του παρόντος αναφέρεται στο Ειδικό Σχέδιο Οργανωμένης προληπτικής Απομάκρυνσης Πολιτών λόγω Δασικών Πυρκαγιών του Δήμου Φιλοθέης – Ψυχικού, στο οποίο περιλαμβάνει Μνημόνια ενεργειών των εμπλεκόμενων Φορέων – Υπηρεσιών για την διαδικασία εφαρμογής της εν λόγω δράσης (Μέρος II, Παράρτημα Θ΄).

Σχέδιο Αντιμετώπισης Εκτάκτων Αναγκών εξαιτίας Δασικών Πυρκαγιών Δήμου Φιλοθέης – Ψυχικού.

Μνημόνιο ενεργειών Δημάρχου Φιλοθέης – Ψυχικού.

Προπαρασκευαστικές δράσεις.

- **Έκδοση Απόφασης ορισμού** υπευθύνων του Γραφείου Πολιτικής Προστασίας του Δήμου Φιλοθέης – Ψυχικού.
- **Εντολή προς το Γραφείο Πολιτικής Προστασίας** του Δήμου για τη σύνταξη ή επικαιροποίηση του Σχεδίου Αντιμετώπισης Εκτάκτων Αναγκών Εξ Αιτίας Δασικών Πυρκαγιών του Δήμου Φιλοθέης – Ψυχικού, με βάση τις οδηγίες σχεδίασης της παραγράφου 15.2 του Γενικού Σχεδίου Αντιμετώπισης Εκτάκτων Αναγκών Εξαιτίας Δασικών Πυρκαγιών με την κωδική ονομασία «ΙΟΛΑΟΣ 2» (5η έκδοση).
- **Εντολή προς το Γραφείο Πολιτικής Προστασίας** του Δήμου για τη σύνταξη ή επικαιροποίηση του Ειδικού Σχεδίου Οργανωμένης Προληπτικής Απομάκρυνσης Πολιτών του

Δήμου Φιλοθέης – Ψυχικού, το οποίο καταρτίζεται με τη συνδρομή των αρμόδιων αστυνομικών, πυροσβεστικών, υγειονομικών και λιμενικών αρχών, σύμφωνα με τα προβλεπόμενα στο Α1161/18.04.2023 έγγραφο Γ.Γ.Π.Π. και στη παρ. 15.2 του Γενικού Σχεδίου Αντιμετώπισης Εκτάκτων Αναγκών Εξαιτίας Δασικών Πυρκαγιών με την κωδική ονομασία «ΙΟΛΑΟΣ 2» (5^η έκδοση).

- **Εντολή προς τις Τεχνικές Υπηρεσίες** του Δήμου Φιλοθέης – Ψυχικού, πριν την έναρξη της αντιπυρικής περιόδου, για τη συντήρηση εξοπλισμού και μέσων που θα χρησιμοποιηθούν για την υποστήριξη του έργου του Π.Σ. καθώς και για την αντιμετώπιση εκτάκτων αναγκών και διαχείριση των συνεπειών λόγω δασικών πυρκαγιών.
- **Εντολή προς το Γραφείο Πολιτικής Προστασίας** του Δήμου, σε συνεργασία με τις **Τεχνικές Υπηρεσίες**, για την κατάρτιση μνημονίου συνεργασίας με ιδιωτικούς φορείς για την εξασφάλιση επιπλέον πόρων προς ενίσχυση του έργου τους στην αντιμετώπιση εκτάκτων αναγκών και τη διαχείριση των συνεπειών λόγω δασικών πυρκαγιών, καθώς και στην υποστήριξη του έργου του Πυροσβεστικού Σώματος για τον έλεγχο και την καταστολή τους.
- **Εντολή προς το Γραφείο Πολιτικής Προστασίας** του Δήμου, σε συνεργασία με τις **Τεχνικές Υπηρεσίες** για την κατάρτιση μνημονίων συνεργασίας με την μορφή Μητρώου Εργοληπτών (εταιρειών – φυσικών προσώπων) για την αντιμετώπιση εκτάκτων αναγκών, οι οποίοι αποδέχονται να παρέχουν μέσα, εξοπλισμό ή υπηρεσίες, σύμφωνα με τους όρους που θέτει ο Δήμος, για την εξασφάλιση επιπλέον πόρων προς ενίσχυση του έργου τους στην αντιμετώπιση εκτάκτων αναγκών και τη διαχείριση των συνεπειών λόγω δασικών πυρκαγιών, καθώς και στην υποστήριξη του έργου του Πυροσβεστικού Σώματος για τον έλεγχο και την καταστολή τους, σύμφωνα με το **ΜΕΡΟΣ ΙΧ** του Γενικού Σχεδίου Αντιμετώπισης Εκτάκτων Αναγκών Εξαιτίας Δασικών Πυρκαγιών με την κωδική ονομασία «ΙΟΛΑΟΣ 2» (5^η έκδοση).
- **Έκδοση απόφασης ορισμού υπεύθυνου κρατικής αρωγής** (εκ των προτέρων) στον Δήμο Φιλοθέης – Ψυχικού, προς υποστήριξη του έργου του Περιφερειακού Συντονιστή Κρατικής Αρωγής, στην περίπτωση εξαιρετικών περιπτώσεων όπου παρατηρηθούν σημαντικές και εκτεταμένες ζημιές σε αριθμό πληγείσων επιχειρήσεων και μη κερδοσκοπικού χαρακτήρα φορέων ή σε μέγεθος καταστροφής, στο πλαίσιο εφαρμογής του άρθρου 15 παρ. 4 του ν.4797/2021 όπως ισχύει. Οι υπεύθυνοι κρατικής αρωγής σε επίπεδο Δήμου Φιλοθέης – Ψυχικού, επικουρούν το έργο του περιφερειακού συντονιστή κρατικής αρωγής,
- **Εντολή προς το Γραφείο Πολιτικής Προστασίας** του Δήμου για τον προγραμματισμό και την υλοποίηση, σε συνεργασία με τις αρμόδιες υπηρεσίες του Δήμου, έργων και δράσεων για την αποφυγή πρόκλησης πυρκαγιάς στην ύπαιθρο από τη λειτουργία χώρων εναπόθεσης αστικών απορριμμάτων, συμπεριλαμβανομένης και της φύλαξής τους, σε εφαρμογή της Πυροσβεστικής Διάταξης 9^Α/2005 (Φ.Ε.Κ. 1554Β/10.11.2005), όπως ισχύει.
- **Έκδοση απόφασης συγκρότησης** του Τοπικού Επιχειρησιακού Συντονιστικού Οργάνου Πολιτικής Προστασίας (Τ.Ε.Σ.Ο.Π.Π., πρώην Σ.Τ.Ο., ν.4662/2020), του Δήμου Φιλοθέης – Ψυχικού, σύμφωνα με τα οριζόμενα στο αρθ.13, ν.3013/2002, και τα οριζόμενα στον ν.4662/2020, Φ.Ε.Κ. 27Α/07.02.2020, όπως ισχύουν.
- **Προπαρασκευαστική σύγκληση του Συντονιστικού Τοπικού Οργάνου** (Τ.Ε.Σ.Ο.Π.Π., πρώην Σ.Τ.Ο.), με ευθύνη του Δημάρχου Φιλοθέης – Ψυχικού, σύμφωνα με τα προβλεπόμενα στην παράγραφο 3.2, του παρόντος.
- **Συμμετοχή στο Περιφερειακό Επιχειρησιακό Συντονιστικό Όργανο Πολιτικής Προστασίας** της Περιφερειακής Ενότητας Βορείου Τομέα Αθηνών, (Π.Ε.Σ.Ο.Π.Π., πρώην Σ.Ο.Π.Π., ν.4662/2020), εφόσον προσκληθεί, για την επίλυση ζητημάτων συνεργασίας μεταξύ των εμπλεκόμενων φορέων στην αντιμετώπιση εκτάκτων αναγκών λόγω δασικών πυρκαγιών.
- **Εντολή προς την Υπηρεσία Πρόνοιας** του Δήμου για τη σύσταση και συγκρότηση επιτροπών καταγραφής ζημιών του Δήμου Φιλοθέης – Ψυχικού, για την χορήγηση οικονομικής ενίσχυσης σε όσους περιέρχονται σε κατάσταση ανάγκης συνεπεία δασικών πυρκαγιών (προνοιακό επίδομα).
- **Εντολή προς την Υπηρεσία Πρόνοιας** του Δήμου για τη τήρηση καταλόγου των ωφελούμενων του προγράμματος «Βοήθεια στο Σπίτι».
- **Εντολή προς το Γραφείο Πολιτικής Προστασίας** του Δήμου για τη διενέργεια ασκήσεων Πολιτικής Προστασίας για την εκπαίδευση του προσωπικού και την αξιολόγηση της επιχειρησιακής ετοιμότητας των υπηρεσιών του Δήμου έναντι δασικών πυρκαγιών, σύμφωνα με τις κατευθυντήριες οδηγίες της Γ.Γ.Π.Π., (παράγραφος 8.2.1, του παρόντος).

- **Εντολή προς το Γραφείο Πολιτικής Προστασίας** του Δήμου για δράσεις ενημέρωσης του κοινού για τη λήψη μέτρων πρόληψης και αυτοπροστασίας από κινδύνους που προέρχονται από δασικές πυρκαγιές.

Προπαρασκευαστική σύγκληση Τοπικού Επιχειρησιακού Συντονιστικού Οργάνου Πολιτικής Προστασίας (Τ.Ε.Σ.Ο.Π.Π., πρώην Σ.Τ.Ο.), για την ετοιμότητα αντιμετώπισης κινδύνων από την εκδήλωση δασικών πυρκαγιών

- **Εντολή προς το Γραφείο Πολιτικής Προστασίας** του Δήμου για τη σύγκληση του Τοπικού Επιχειρησιακού Συντονιστικού Οργάνου Πολιτικής Προστασίας (**Τ.Ε.Σ.Ο.Π.Π.**), (πρώην Σ.Τ.Ο., ν.4662/2020), στη φάση συνήθους ετοιμότητας για την επίλυση ζητημάτων συνεργασίας μεταξύ των εμπλεκόμενων φορέων στην αντιμετώπιση εκτάκτων αναγκών λόγω δασικών πυρκαγιών, όπως επίσης και ζητημάτων που αφορούν τη συνεργασία με τις εθελοντικές οργανώσεις Πολιτικής Προστασίας.
- **Προεδρεύει του Τοπικού Επιχειρησιακού Συντονιστικού Οργάνου Πολιτικής Προστασίας (Τ.Ε.Σ.Ο.Π.Π., πρώην Σ.Τ.Ο., ν.4662/2020)**, στη φάση συνήθους ετοιμότητας για την επίλυση ζητημάτων συνεργασίας μεταξύ των εμπλεκόμενων φορέων στην αντιμετώπιση εκτάκτων αναγκών λόγω δασικών πυρκαγιών, όπως επίσης και ζητημάτων που αφορούν τη συνεργασία με τις εθελοντικές οργανώσεις Πολιτικής Προστασίας.
- **Ιεραρχεί και δρομολογεί**, κατά το μέρος που τον αφορά, τα μέτρα, έργα και δράσεις που προτάθηκαν στο ανωτέρω Τοπικό Συντονιστικό Όργανο.

Δράσεις αυξημένης ετοιμότητας για τις περιοχές που το επόμενο 24-ωρο είναι μεγάλη η επικινδυνότητα εκδήλωσης και εξάπλωσης δασικών πυρκαγιών.

Ο Δήμαρχος Φιλοθέης – Ψυχικού, λαμβάνοντας υπόψη τον Ημερήσιο Χάρτη Πρόβλεψης Κινδύνου Πυρκαγιάς, που εκδίδεται από την Γ.Γ.Π.Π. και τα ιδιαίτερα προειδοποιητικά σήματα που εκδίδονται από την ΜΕΦ/ΕΣΚΕΔΙΚ, για το λόγο αυτό:

- **Θέτει σε ετοιμότητα το προσωπικό και τα μέσα** του Δήμου Φιλοθέης – Ψυχικού, προκειμένου να υποστηρίξουν άμεσα το έργο του Πυροσβεστικού Σώματος στην καταστολή δασικών πυρκαγιών.
- **Θέτει σε ετοιμότητα το προσωπικό και τα μέσα** του Δήμου Φιλοθέης – Ψυχικού, για την άμεση αντιμετώπιση εκτάκτων αναγκών και διαχείριση των συνεπειών λόγω δασικών πυρκαγιών. Επίσης,
- **Συμμετέχει στο Περιφερειακό Επιχειρησιακό Συντονιστικό Όργανο Πολιτικής Προστασίας της Περιφερειακής Ενότητας Βορείου Τομέα Αθηνών**, (Π.Ε.Σ.Ο.Π.Π., πρώην Σ.Ο.Π.Π., ν.4662/2020), εφόσον προσκληθεί για τη λήψη επιπρόσθετων μέτρων πρόληψης και ετοιμότητας Πολιτικής Προστασίας στα όρια της Περιφερειακής Ενότητας, προκειμένου να αντιμετωπιστούν άμεσα τυχόν προβλήματα που ενδέχεται να προκληθούν από την εκδήλωση δασικών πυρκαγιών.
- **Εντολή προς το Γραφείο Πολιτικής Προστασίας** του Δήμου για την υποστήριξη στο έργο του Π.Σ., για τη λήψη μέτρων αυξημένης επιτήρησης σε δάση και δασικές εκτάσεις για τον έγκαιρο εντοπισμό δασικών πυρκαγιών.
- **Εντολή προς το Γραφείο Πολιτικής Προστασίας** του Δήμου για την ενημέρωση του κοινού σε τοπικό επίπεδο, βάσει των δελτίων τύπου που εκδίδονται από τη Γενική Γραμματεία Πολιτικής Προστασίας, για τις περιοχές που η πρόβλεψη του κινδύνου εκτιμάται από πολύ υψηλή (κατηγορία 4) έως κατάσταση συναγερμού (κατηγορία 5) με στόχο την αποφυγή ενεργειών που μπορεί να προκαλέσουν πυρκαγιά από αμέλεια.
- **Εντολή προς το Γραφείο Πολιτικής Προστασίας** του Δήμου για συμβολή στην ενημέρωση σε τοπικό επίπεδο, των αγροτών, κτηνοτρόφων και μελισσοκόμων για τον πολύ υψηλό κίνδυνο πυρκαγιάς, με σχετικές ανακοινώσεις, προς αποφυγή ενεργειών πρόκλησης πυρκαγιάς από αμέλεια οφειλόμενη σε εργασίες στην ύπαιθρο.
- **Εντολή προς το Γραφείο Πολιτικής Προστασίας** του Δήμου για την λήψη επιπλέον μέτρων για την αποφυγή πρόκλησης πυρκαγιάς σε χώρους ανεξέλεγκτης εναπόθεσης αστικών απορριμμάτων, σε συνεργασία με τις Υπηρεσίες Καθαριότητας - Περιβάλλοντος του Δήμου.
- **Εντολή στις εμπλεκόμενες υπηρεσίες του Δήμου Φιλοθέης – Ψυχικού**, για συγκρότηση συνεργείων υπερωριακής απασχόλησης πέραν του ωραρίου ή απογευματινή απασχόλησης

πέραν του ωραρίου ή κατά νυχτερινές ώρες, τις Κυριακές και εξαιρέσιμες ημέρες από υπαλλήλους των Υπηρεσιών όπου κρίνεται σκόπιμο, για την αντιμετώπιση της κατάστασης εντός των διαθέσιμων πιστώσεων του προϋπολογισμού του Δήμου Φιλοθέης – Ψυχικού, σε περίπτωση κήρυξης επταπειλούμενων περιοχών σε κατάσταση ειδικής κινητοποίησης Πολιτικής Προστασίας (άρθρο 26 του ν.4662/2020 (Α' 27) σύμφωνα με το άρθρο 23 ν.4915/22, (Φ.Ε.Κ. 63 Α').

Δράσεις για την αντιμετώπιση κινδύνων λόγω δασικών πυρκαγιών μετά την εκδήλωσή τους.

- **Εξασφάλιση επικοινωνίας** με τους λοιπούς επιχειρησιακά εμπλεκόμενους φορείς (Π.Σ., ΕΛ.ΑΣ, κλπ.).
- **Συντονισμός δράσεων και διάθεσης του απαραίτητου δυναμικού και μέσων**, εντός των ορίων του Δήμου Φιλοθέης – Ψυχικού, για την αντιμετώπιση εκτάκτων αναγκών και τη διαχείριση συνεπειών λόγω δασικών πυρκαγιών, σύμφωνα με το άρθρο 13 του ν.3013/2002 και τα αναφερόμενα στον ν.4662/2020 Φ.Ε.Κ. 27Α'/07.02.2020.
- **Εντολή προς το Γραφείο Πολιτικής Προστασίας του Δήμου για άμεση κινητοποίηση** των υπαλλήλων του Γραφείου Πολιτικής Προστασίας του Δήμου, για συλλογή περαιτέρω πληροφοριών, σχετικά με την εξέλιξη του καταστροφικού φαινομένου και τις επηρεαζόμενες περιοχές εντός των διοικητικών ορίων του Δήμου μετά από σχετική ενημέρωση για έναρξη πυρκαγιάς εντός των διοικητικών τους ορίων από το Γραφείο Πολιτικής Προστασίας του Δήμου ή την αρμόδια Πυροσβεστική Υπηρεσία και σε συνεννόηση με αυτή, (επικοινωνία με τις κατά τόπους υπηρεσίες της ΕΛ.ΑΣ., του Π.Σ. και του Ε.Κ.Α.Β.).
- **Εντολή προς τις Τεχνικές Υπηρεσίες τις Υπηρεσίες Καθαριότητας - Περιβάλλοντος και το Γραφείο Πολιτικής Προστασίας** του Δήμου για ετοιμότητα διάθεσης **προσωπικού και μέσων** που διαθέτει (υδροφόρα οχήματα, μηχανήματα έργων, κλπ.) για την υποστήριξη του έργου της καταστολής των δασικών πυρκαγιών που διενεργείται με ευθύνη του Π.Σ.
- **Απόφαση για την διάθεση προσωπικού και μέσων** που διαθέτει ο Δήμος Φιλοθέης – Ψυχικού, (υδροφόρα οχήματα, μηχανήματα έργων, κλπ.) για την υποστήριξη του έργου της καταστολής των δασικών πυρκαγιών που διενεργείται με ευθύνη του Π.Σ., κατόπιν σχετικού αιτήματος, στα πλαίσια εφαρμογής της Κ.Υ.Α. 12030/ Φ109.1/1999, όπως ισχύει.
- **Συντονισμός δράσεων και διάθεσης του απαραίτητου δυναμικού και μέσων**, εντός των ορίων του Δήμου, για την αντιμετώπιση εκτάκτων αναγκών και τη διαχείριση των συνεπειών λόγω δασικών πυρκαγιών, σύμφωνα με το άρθρο 13 του ν.3013/2002, όπως ισχύει.
- **Εντολή για συνδρομή προσωπικού και μέσων του Δήμου σε όμορους Δήμους** μετά από σχετική συνεννόηση με τους αρμόδιους Δημάρχους.
- **Εντολή προς το Γραφείο Πολιτικής Προστασίας** του Δήμου για υποβολή αιτήματος συνδρομής με υλικά και μέσα προς ενίσχυση του έργου του Δήμου Φιλοθέης – Ψυχικού, στην αντιμετώπιση εκτάκτων αναγκών και διαχείριση των συνεπειών από την εκδήλωση δασικών πυρκαγιών, προς την Δ/ση Πολιτικής Προστασίας της Περιφέρειας Αττικής.
- **Εντολή προς το Γραφείο Πολιτικής Προστασίας** του Δήμου για την ενεργοποίηση εφόσον συντρέχουν λόγοι, των μνημονίων συνεργασίας με ιδιωτικούς φορείς για την εξασφάλιση επιπλέον πόρων στην αντιμετώπιση εκτάκτων αναγκών και τη διαχείριση των συνεπειών λόγω δασικών πυρκαγιών, καθώς και την υποστήριξη του έργου του Πυροσβεστικού Σώματος για τον έλεγχο και την καταστολή τους.
- **Εντολή του Δημάρχου προς το Γραφείο Πολιτικής Προστασίας** του Δήμου για σύγκληση του Τ.Ε.Σ.Ο.Π.Π., (πρώην Σ.Τ.Ο., ν.4662/2020),, εφόσον κρίνεται αναγκαίο.
- **Σε περίπτωση** που η πυρκαγιά εκδηλώθηκε πλησίον **χώρου διάθεσης απορριμμάτων** ο Δήμαρχος κατά την κρίση του **κινητοποιεί τις Υπηρεσίες Καθαριότητας**, του Δήμου για να λάβουν τα κατάλληλα μέτρα για την προστασία του χώρου.
- **Ενημερώνει τον Περιφερειάρχη Αττικής**, και τον αρμόδιο Αντί-Περιφερειάρχη Π.Ε. Βορείου Τομέα Αιηνών, στο πλαίσιο συντονισμού και ιεράρχησης δράσεων Πολιτικής Προστασίας στην αντιμετώπιση εκτάκτων αναγκών και την άμεση/βραχεία διαχείριση των συνεπειών.
- **Αιτείται** την κήρυξη της περιοχής που πλήττεται σε κατάσταση έκτακτης ανάγκης, σύμφωνα με τις οδηγίες της Γ.Γ.Π.Π. και τα οριζόμενα στον ν.5075/2023, Φ.Ε.Κ. 206Α'/12.12.2023 , ν.5214/2025 (Φ.Ε.Κ. 109Α'/27.06.2025, όπως ισχύει εφόσον συντρέχουν λόγοι.

- **Βρίσκεται σε άμεση επικοινωνία με τον Αντί-Περιφερειάρχη της Π.Ε. Βορείου Τομέα Αθηνών**, στις περιπτώσεις που ο Αντί-Περιφερειάρχης συντονίζει και εποπτεύει την διάθεση προσωπικού και μέσων των αρμόδιων υπηρεσιών της Περιφέρειας που λειτουργούν στα όρια της Περιφερειακής τους Ενότητας για την αντιμετώπιση εκτάκτων αναγκών και διαχείριση των συνεπειών λόγω δασικών πυρκαγιών.
- **Ενημέρωση της Μονάδας Εμπλεκόμενων Φορέων (Unit3 -COMPRES)** του Ε.Σ.Κ.Ε.ΔΙ.Κ./ΑΠΣ σχετικά με την εξέλιξη των δράσεων του Δήμου για την αντιμετώπιση εκτάκτων αναγκών και τη διαχείριση των συνεπειών λόγω δασικών πυρκαγιών, καθώς και για την υποστήριξη του έργου του Πυροσβεστικού Σώματος για τον έλεγχο και την καταστολή τους.
- **Εντολή προς το Γραφείο Πολιτικής Προστασίας** του Δήμου για παραμονή, μερική αποκλιμάκωση ή ολική αποκλιμάκωση των πόρων που έχουν διατεθεί με ευθύνη του Δημάρχου για την υποβοήθηση του έργου του Π.Σ., μετά από σχετική συνεννόηση του ανωτέρω με τον επικεφαλής Αξιωματικό του Π.Σ. που διοικεί το συμβάν.
- **Εντολή προς το Γραφείο Πολιτικής Προστασίας** του Δήμου για την ενεργοποίηση εθελοντικών οργανώσεων Πολιτικής Προστασίας που δραστηριοποιούνται στο Δήμο για υποστηρικτικές δράσεις στο έργο του Δήμου Φιλοθέης – Ψυχικού.
- **Ενημέρωση κοινού για δράσεις Πολιτικής Προστασίας** που δρομολογούνται από το Δήμο Φιλοθέης – Ψυχικού, για την αντιμετώπιση εκτάκτων αναγκών και την άμεση/βραχεία διαχείριση των συνεπειών, καθώς και για τη λήψη μέτρων αυτοπροστασίας
- **Προβαίνει στη λήψη και εκτέλεση της απόφασης** για την οργανωμένη προληπτική απομάκρυνση πολιτών, κατόπιν σχετικής εισήγησης από τον εκάστοτε Επικεφαλής Αξιωματικό του Πυροσβεστικού Σώματος, ο οποίος ενεργεί σε τοπικό επίπεδο ως συντονιστής του πυροσβεστικού έργου, καθώς και την κάλυψη των στοιχειωδών αναγκών των πολιτών που έχουν προληπτικά απομακρυνθεί με οργανωμένο τρόπο σε ασφαλή χώρο, σύμφωνα με το Ειδικό Σχέδιο Οργανωμένης Προληπτικής Απομάκρυνσης Πολιτών του Δήμου Φιλοθέης – Ψυχικού, το ισχύον θεσμικό πλαίσιο και τις κατευθυντήριες οδηγίες που εκδίδει η Δ/ση Σχεδιασμού Αντιμετώπισης Εκτάκτων Αναγκών της Γ.Γ.Π.Π. (**Μέρος XI** του Γενικού Σχεδίου Αντιμετώπισης Εκτάκτων Αναγκών Εξαιτίας Δασικών Πυρκαγιών με την κωδική ονομασία «ΙΟΛΑΟΣ 2» (5^η έκδοση).

Δράσεις για την άμεση/βραχεία διαχείριση συνεπειών.

- **Συντονισμός δράσεων και διάθεσης του απαραίτητου δυναμικού και μέσων**, εντός των ορίων του Δήμου Φιλοθέης – Ψυχικού, για την άμεση/βραχεία διαχείριση συνεπειών λόγω δασικών πυρκαγιών, σύμφωνα με το άρθρο 13 του ν.3013/2002, όπως ισχύει.
- **Εντολή προς το Γραφείο Πολιτικής Προστασίας** του Δήμου για ολική αποκλιμάκωση των πόρων που έχουν διατεθεί με ευθύνη του Δημάρχου για την υποβοήθηση του έργου του Π.Σ., μετά από σχετική συνεννόηση των ανωτέρω με τον επικεφαλής Αξιωματικό του Π.Σ. που διοικεί το συμβάν.
- **Εντολή προς το Γραφείο Πολιτικής Προστασίας** του Δήμου για παραμονή, μερική αποκλιμάκωση ή ολική αποκλιμάκωση των πόρων που έχουν διατεθεί με ευθύνη του Δημάρχου για την αντιμετώπιση εκτάκτων αναγκών και τη διαχείριση των συνεπειών λόγω δασικών πυρκαγιών.
- **Εκτίμηση του αριθμού των πολιτών** για τους οποίους θα πρέπει να **εξασφαλιστούν άμεσα καταλύματα**, με βάση τις πληροφορίες σχετικά με τον αριθμό των κατοικιών που έχουν καεί ή υποστεί σοβαρές ζημιές στην περιοχή ευθύνης τους, και ενημέρωση του Περιφερειάρχη Αττικής, για τον συνολικό αριθμό των πολιτών στην περιοχή ευθύνης τους για τους οποίους θα πρέπει να εξασφαλιστούν άμεσα καταλύματα, οι κατοικίες των οποίων έχουν καεί ή υποστεί σοβαρές ζημιές.
- **Εντολή προς το Γραφείο Πολιτικής Προστασίας** του Δήμου για την γνωστοποίηση μέσω ανακοινώσεων ή δελτίων τύπου στα τοπικά μέσα ενημέρωσης και μέσα κοινωνικής δικτύωσης, για τη λειτουργία τηλεφωνικής γραμμής στην οποία μπορούν να απευθύνονται οι πολίτες που οι ιδιοκτησίες τους έχουν πληγεί και χρειάζονται άμεση προσωρινή διαμονή.
- **Έκδοση Απόφασης ορισμού** υπεύθυνου κρατικής αρωγής στον Δήμο Φιλοθέης – Ψυχικού, προς υποστήριξη του έργου του περιφερειακού συντονιστή κρατικής αρωγής, στην περίπτωση εξαιρετικών περιπτώσεων όπου παρατηρηθούν σημαντικές και εκτεταμένες ζημιές σε αριθμό πληγείσων επιχειρήσεων και μη κερδοσκοπικού χαρακτήρα φορέων ή σε μέγεθος

καταστροφής, στο πλαίσιο εφαρμογής του άρθρου 15 παρ. 4 του ν.4797/2021 όπως ισχύει. Ο υπεύθυνος κρατικής αρωγής σε επίπεδο Δήμου Φιλοθέης – Ψυχικού, επικουρεί το έργο του περιφερειακού συντονιστή κρατικής αρωγής.

- **Εντολή προς το Γραφείο Πολιτικής Προστασίας** του Δήμου για την ενεργοποίηση εφόσον συντρέχουν λόγοι, των μνημονίων συνεργασίας με ιδιωτικούς φορείς για την εξασφάλιση επιπλέον πόρων για την άμεση/βραχεία διαχείριση συνεπειών λόγω δασικών πυρκαγιών.
- **Εντολή προς το Γραφείο Πολιτικής Προστασίας** του Δήμου για την επιστροφή των πολιτών που απομακρύνθηκαν προληπτικά από την πληγείσα περιοχή όπου διαβιούν, εφόσον χρειάζονται μεταφορά.
- **Εντολή στις Τεχνικές Υπηρεσίες, στις Υπηρεσίες Καθαριότητας - Περιβάλλοντος** του Δήμου για άμεση αποκατάσταση της λειτουργίας υποδομών αρμοδιότητάς τους (δίκτυα ύδρευσης, οδικό δίκτυο, κλπ), η λειτουργία των οποίων παρουσιάζει δυσχέρειες ή διακόπηκε λόγω δασικών πυρκαγιών.
- **Εντολή στις Τεχνικές Υπηρεσίες** του Δήμου για τον έλεγχο υποδομών και τεχνικών έργων αρμοδιότητάς της, τα οποία βρίσκονται εντός της πληγείσας περιοχής, για τη διαπίστωση ζημιών.
- **Εντολή στην Υπηρεσία Πρόνοιας του Δήμου** για την καταγραφή και εκτίμηση ζημιών σε κατοικίες, από τις επιτροπές που έχουν συγκροτηθεί για το σκοπό αυτό, προκειμένου να χορηγηθούν οι προβλεπόμενες οικονομικές ενισχύσεις για την κάλυψη των πρώτων αναγκών τους, για επισκευές κύριας οικίας ή αντικατάσταση οικοσκευής.
- **Εντολή στην Υπηρεσία Πρόνοιας του Δήμου** για την αποστολή στην Περιφέρεια Αττικής, καταλόγου των αυτοψιών των πληγέντων κτιρίων για την υποβολή αιτήματος οριοθέτησης της πληγείσας περιοχής και χορήγησης στεγαστικής συνδρομής.
- **Ενημέρωση του Περιφερειάρχη Αττικής**, στο πλαίσιο συντονισμού και ιεράρχησης δράσεων Πολιτικής Προστασίας στην αντιμετώπιση εκτάκτων αναγκών και την άμεση/βραχεία διαχείριση των συνεπειών.

Σχέδιο Αντιμετώπισης Εκτάκτων Αναγκών εξαιτίας Δασικών Πυρκαγιών Δήμου Φιλοθέης – Ψυχικού.

Μνημόνιο ενεργειών Αντιδημάρχου / Εντεταλμένου Συμβούλου θεμάτων Πολιτικής Προστασίας του Δήμου Φιλοθέης – Ψυχικού.

Προπαρασκευαστικές δράσεις.

- **Συνδράμει τον Δήμαρχο** στο έργο του και παρακολουθεί την υλοποίηση των προπαρασκευαστικών δράσεων Πολιτικής Προστασίας του Δήμου Φιλοθέης – Ψυχικού, σε συνεργασία με το Γραφείο Πολιτικής Προστασίας του Δήμου και τις λοιπές αρμόδιες οργανικές μονάδες του Δήμου.

Προπαρασκευαστική σύγκληση Τοπικού Επιχειρησιακού Συντονιστικού Οργάνου Πολιτικής Προστασίας (Τ.Ε.Σ.Ο.Π.Π., πρώην Σ.Τ.Ο.), για την ετοιμότητα αντιμετώπισης κινδύνων από την εκδήλωση δασικών πυρκαγιών.

- **Συνδράμει τον Δήμαρχο** στο Τοπικό Επιχειρησιακό Συντονιστικό Όργανο Πολιτικής Προστασίας (Τ.Ε.Σ.Ο.Π.Π., πρώην Σ.Τ.Ο., ν.4662/2020), και δύναται να τον **αντικαθιστά**, κατόπιν σχετικής εξουσιοδότησης από τον Δήμαρχο, σε περίπτωση κωλύματος ή απουσίας του.

Δράσεις αυξημένης ετοιμότητας για τις περιοχές που το επόμενο 24-ωρο είναι μεγάλη η επικινδυνότητα εκδήλωσης και εξάπλωσης δασικών πυρκαγιών.

- **Συνδράμει τον Δήμαρχο** στο έργο του και παρακολουθεί την υλοποίηση των μέτρων και δράσεων αυξημένης ετοιμότητας του Δήμου Φιλοθέης – Ψυχικού, σε συνεργασία με το Γραφείο Πολιτικής Προστασίας του Δήμου και τις λοιπές αρμόδιες οργανικές μονάδες του Δήμου.

Δράσεις για την αντιμετώπιση κινδύνων λόγω δασικών πυρκαγιών μετά την εκδήλωσή τους.

- **Συνδράμει τον Δήμαρχο** στο έργο του συντονισμού δράσεων και διάθεσης του απαραίτητου δυναμικού και μέσων, εντός των ορίων του Δήμου, για την αντιμετώπιση εκτάκτων αναγκών και τη διαχείριση των συνεπειών λόγω δασικών πυρκαγιών,
- **Παρακολουθεί την υλοποίηση των δράσεων** του Δήμου Φιλοθέης – Ψυχικού, στην αντιμετώπιση κινδύνων λόγω δασικών πυρκαγιών μετά την εκδήλωσή τους, σε συνεργασία με το Γραφείο Πολιτικής Προστασίας του Δήμου και τις λοιπές αρμόδιες οργανικές μονάδες του Δήμου.

Δράσεις για την άμεση/βραχεία διαχείριση συνεπειών.

- **Συνδράμει τον Δήμαρχο** στο έργο του συντονισμού δράσεων και διάθεσης του απαραίτητου δυναμικού και μέσων, εντός των ορίων του Δήμου, για την άμεση/βραχεία διαχείριση συνεπειών λόγω δασικών πυρκαγιών.
- **Παρακολουθεί την υλοποίηση των δράσεων** του Δήμου Φιλοθέης – Ψυχικού, για την άμεση/βραχεία διαχείριση συνεπειών λόγω δασικών πυρκαγιών, σε συνεργασία με το Γραφείο Πολιτικής Προστασίας του Δήμου και τις λοιπές αρμόδιες οργανικές μονάδες του Δήμου.

Σχέδιο Αντιμετώπισης Εκτάκτων Αναγκών εξαιτίας Δασικών Πυρκαγιών Δήμου Φιλοθέης – Ψυχικού.

Μνημόνιο ενεργειών Γραφείου Πολιτικής Προστασίας του Δήμου Φιλοθέης – Ψυχικού.

Προπαρασκευαστικές δράσεις

- **Καταγραφή των επιχειρησιακά διαθέσιμων πόρων** του Δήμου, που δύναται να διατεθούν τόσο για την ενίσχυση του έργου της καταστολής του Π.Σ., όσο και τη διαχείριση των συνεπειών λόγω δασικών πυρκαγιών, στα πλαίσια εφαρμογής του παρόντος σχεδίου. Στο πλαίσιο εφαρμογής του άρθρου 82 του ν.3852/2010, τηρεί κατάλογο των μέσων και του ανθρώπινου δυναμικού που μπορεί να συμβάλει στην αντιμετώπιση δασικών πυρκαγιών σε επίπεδο Κοινότητας.
- **Σύνταξη ή επικαιροποίηση του Σχεδίου Αντιμετώπισης Εκτάκτων Αναγκών Εξαιτίας Δασικών Πυρκαγιών του Δήμου Φιλοθέης – Ψυχικού**, με βάση τις οδηγίες σχεδίασης της παραγράφου 15.2 του Γενικού Σχεδίου Αντιμετώπισης Εκτάκτων Αναγκών Εξαιτίας Δασικών Πυρκαγιών με την κωδική ονομασία «ΙΟΛΑΟΣ 2» (5η έκδοση) και υποβολή του στην Δημοτική Επιτροπή του Δήμου προκειμένου να εγκριθεί από το Δημοτικό Συμβούλιο.
- **Σύνταξη ή επικαιροποίηση του μνημονίου ενεργειών** για την αντιμετώπιση εκτάκτων αναγκών εξαιτίας Δασικών Πυρκαγιών, από το Γραφείο Πολιτικής Προστασίας του Δήμου Φιλοθέης – Ψυχικού, βάσει των δράσεων που προβλέπονται στο παρόν Σχέδιο Αντιμετώπισης Εκτάκτων Αναγκών εξαιτίας Δασικών Πυρκαγιών του Δήμου Φιλοθέης – Ψυχικού. Το ανωτέρω μνημόνιο ενεργειών προσαρτάται στο Σχέδιο Αντιμετώπισης Εκτάκτων Αναγκών εξαιτίας Δασικών Πυρκαγιών του Δήμου Φιλοθέης – Ψυχικού και αποτελεί αναπόσπαστο μέρος του. Στα πλαίσια αυτά συντάσσονται τηλεφωνικοί κατάλογοι με τηλέφωνα και θέσεις υπευθύνων του Δήμου (**Παράρτημα Β΄, του παρόντος**).
- **Κοινοποίηση του επικαιροποιημένου μνημονίου ενεργειών Παραρτήματος Β΄, του παρόντος**, στην οικεία Πυροσβεστική Υπηρεσία, στην οικεία Αστυνομική Δ/ση και το Αστυνομικό Τμήμα Ψυχικού, για λόγους άμεσης κινητοποίησης και πληρέστερης ενημέρωσής τους.
- **Σύνταξη ή επικαιροποίηση του Ειδικού Σχεδίου Οργανωμένης Προληπτικής Απομάκρυνσης Πολίτων του Δήμου Φιλοθέης – Ψυχικού**, με τη συνδρομή των αρμόδιων αστυνομικών, πυροσβεστικών, υγειονομικών και λιμενικών αρχών, σύμφωνα με τα προβλεπόμενα στο Α1161/18.04.2023 έγγραφο Γ.Γ.Π.Π. και στη παρ. 15.2 του Γενικού Σχεδίου Αντιμετώπισης Εκτάκτων Αναγκών Εξαιτίας Δασικών Πυρκαγιών με την κωδική ονομασία «ΙΟΛΑΟΣ 2» (5^η έκδοση).
- **Εξασφάλιση επικοινωνίας** με τη Μονάδα Εμπλεκόμενων Φορέων Unit-3 – Μ.Ε.Φ./Ε.Σ.Κ.Ε.ΔΙ.Κ. του Αρχηγείου Πυροσβεστικού Σώματος και των λοιπών εμπλεκόμενων φορέων σε τοπικό επίπεδο.

- **Μέριμνα για τη συνεργασία των Τεχνικών Υπηρεσιών** του Δήμου με την τοπική Πυροσβεστική Υπηρεσία προκειμένου να εξασφαλίζεται η συμβατότητα εξοπλισμού και μέσω του που διαθέτει ο Δήμος προς υποστήριξη του έργου του Π.Σ.
- **Κατάρτιση, σε συνεργασία με τις Τεχνικές Υπηρεσίες του Δήμου, μνημονίου συνεργασίας** με ιδιωτικούς φορείς για την εξασφάλιση επιπλέον πόρων προς ενίσχυση του έργου του Δήμου στην αντιμετώπιση εκτάκτων αναγκών και τη διαχείριση των συνεπειών λόγω δασικών πυρκαγιών, καθώς και στην υποστήριξη του έργου του Πυροσβεστικού Σώματος για τον έλεγχο και την καταστολή τους, για την περίπτωση που δεν επαρκούν οι πόροι του Δήμου.
- **Κατάρτιση, σε συνεργασία με τις Τεχνικές Υπηρεσίες** του Δήμου, μνημονίου συνεργασίας με την μορφή Μητρώου Εργοληπτών (εταιρειών – φυσικών προσώπων) για την αντιμετώπιση εκτάκτων αναγκών, οι οποίοι αποδέχονται να παρέχουν μέσα, εξοπλισμό ή υπηρεσίες, σύμφωνα με τους όρους που θέτει ο Δήμος, για την εξασφάλιση επιπλέον πόρων προς ενίσχυση του έργου τους στην αντιμετώπιση εκτάκτων αναγκών και τη διαχείριση των συνεπειών λόγω δασικών πυρκαγιών, καθώς και στην υποστήριξη του έργου του Πυροσβεστικού Σώματος για τον έλεγχο και την καταστολή τους, σύμφωνα με το **ΜΕΡΟΣ ΙΧ** του Γενικού Σχεδίου Αντιμετώπισης Εκτάκτων Αναγκών Εξαιτίας Δασικών Πυρκαγιών με την κωδική ονομασία «ΙΟΛΑΟΣ 2» (5^η έκδοση).
- **Καθορισμός χώρων συγκέντρωσης του πληθυσμού**, μετά από σχετική συνεννόηση με την οικεία Περιφέρεια, σε περιπτώσεις εκτάκτων αναγκών λόγω δασικών πυρκαγιών (χώροι καταφυγής).
- **Μέριμνα για τη σύγκληση του Τοπικού Επιχειρησιακού Συντονιστικού Οργάνου Πολιτικής Προστασίας** (Τ.Ε.Σ.Ο.Π.Π., πρώην Σ.Τ.Ο., ν.4662/2020), του Δήμου κατόπιν εντολής του Δημάρχου.
Ενημέρωση του κοινού για τη λήψη μέτρων πρόληψης και αυτοπροστασίας από κινδύνους που προέρχονται από δασικές πυρκαγιές.
- **Προγραμματισμός διενέργειας ασκήσεων Πολιτικής Προστασίας**, για την εκπαίδευση του προσωπικού και την αξιολόγηση της επιχειρησιακής ετοιμότητας των υπηρεσιών του Δήμου έναντι δασικών πυρκαγιών, σύμφωνα με τις κατευθυντήριες οδηγίες της Γ.Γ.Π.Π., (παράγραφος 8.2.1, του παρόντος).
- **Καθημερινή παρακολούθηση του Χάρτη Πρόβλεψης Κινδύνου Πυρκαγιάς** που εκδίδεται από την Γ.Γ.Π.Π. και ενημέρωση του Δημάρχου.

Προπαρασκευαστική σύγκληση Τοπικού Επιχειρησιακού Συντονιστικού Οργάνου Πολιτικής Προστασίας (Τ.Ε.Σ.Ο.Π.Π., πρώην Σ.Τ.Ο.), για την ετοιμότητα αντιμετώπισης κινδύνων από την εκδήλωση δασικών πυρκαγιών.

- **Συγκαλεί**, κατόπιν εντολής του Δημάρχου, το Τοπικό Επιχειρησιακό Συντονιστικό Όργανο Πολιτικής Προστασίας (Τ.Ε.Σ.Ο.Π.Π., πρώην Σ.Τ.Ο., ν.4662/2020), στη φάση συνήθους ετοιμότητας για την επίλυση ζητημάτων συνεργασίας μεταξύ των εμπλεκόμενων φορέων στην αντιμετώπιση εκτάκτων αναγκών λόγω δασικών πυρκαγιών, όπως επίσης και ζητημάτων που αφορούν τη συνεργασία με τις εθελοντικές οργανώσεις Πολιτικής Προστασίας.
- **Προχωρά** στη διαμόρφωση του τελικού σχεδιασμού του Δήμου Φιλοθέης – Ψυχικού, για πρόληψη και ετοιμότητα για την αντιμετώπιση κινδύνων που προέρχονται από την εκδήλωση δασικών πυρκαγιών, σύμφωνα με τις υποδείξεις του Δημάρχου Φιλοθέης – Ψυχικού και με βάση τα μέτρα, έργα και δράσεις που προτάθηκαν στο ανωτέρω Τοπικό Συντονιστικό Όργανο.

Δράσεις αυξημένης ετοιμότητας για τις περιοχές που το επόμενο 24-ωρο είναι μεγάλη η επικινδυνότητα εκδήλωσης και εξάπλωσης δασικών πυρκαγιών.

- **Υποστήριξη στο έργο του Π.Σ.** στη λήψη μέτρων αυξημένης επιτήρησης σε δάση και δασικές εκτάσεις για τον έγκαιρο εντοπισμό δασικών πυρκαγιών,
- **Ενημέρωση του κοινού** σε τοπικό επίπεδο, βάσει των δελτίων τύπου που εκδίδονται από τη Γενική Γραμματεία Πολιτικής Προστασίας, για τις περιοχές που η πρόβλεψη του κινδύνου εκτιμάται από πολύ υψηλή (κατηγορία 4) έως κατάσταση συναγερμού (κατηγορία 5) με στόχο την αποφυγή ενεργειών που μπορεί να προκαλέσουν πυρκαγιά από αμέλεια.
- **Συμβολή στην ενημέρωση** σε τοπικό επίπεδο, των αγροτών, κτηνοτρόφων και μελισσοκόμων για τον πολύ υψηλό κίνδυνο πυρκαγιάς, με σχετικές ανακοινώσεις, προς

αποφυγή ενεργειών πρόκλησης πυρκαγιάς από αμέλεια οφειλόμενη σε εργασίες στην ύπαιθρο.

- **Συνεργασία** με τις Υπηρεσίες Καθαριότητας - Περιβάλλοντος του Δήμου για λήψη επιπλέον μέτρων για την αποφυγή πρόκλησης πυρκαγιάς σε χώρους ανεξέλεγκτης εναπόθεσης αστικών απορριμμάτων.
- **Επικαιροποίηση καταλόγου των άμεσα διαθέσιμων επιχειρησιακών μέσων** που διαθέτει ο Δήμος, καθώς και των **μέσων που δύναται να διατεθούν μέσω του μνημονίου συνεργασίας** με ιδιωτικούς φορείς για την αντιμετώπιση εκτάκτων αναγκών και τη διαχείριση των συνεπειών λόγω δασικών πυρκαγιών, καθώς και για την υποστήριξη του έργου του Πυροσβεστικού Σώματος για τον έλεγχο και την καταστολή τους και **ενημέρωση του Δημάρχου**.
- **Συγκρότηση συνεργείων υπερωριακής απασχόλησης** πέραν του ωραρίου ή απογευματινή απασχόλησης πέραν του ωραρίου ή κατά νυχτερινές ώρες, τις Κυριακές και εξαιρέσιμες ημέρες από υπαλλήλους των Υπηρεσιών όπου κρίνεται σκόπιμο, για την αντιμετώπιση της κατάστασης εντός των διαθέσιμων πιστώσεων του προϋπολογισμού του Δήμου Φιλοθέης – Ψυχικού, σε περίπτωση κήρυξης επαπειλούμενων περιοχών σε κατάσταση ειδικής κινητοποίησης Πολιτικής Προστασίας (άρθρο 26 του ν.4662/2020 (Α' 27) σύμφωνα με το άρθρο 23 ν.4915/22 Φ.Ε.Κ. 63 Α'), όπως ισχύουν.

Δράσεις για την αντιμετώπιση κινδύνων λόγω δασικών πυρκαγιών μετά την εκδήλωσή τους.

- **Άμεση ενημέρωση του Δημάρχου** για έναρξη πυρκαγιάς εντός των διοικητικών ορίων του Δήμου και **συλλογή περαιτέρω πληροφοριών** από την αρμόδια Πυροσβεστική Υπηρεσία.
- **Άμεση ενημέρωση των υπηρεσιών Τεχνικής, Καθαριότητας - Περιβάλλοντος** που εμπλέκονται σε αρχικό στάδιο, με στόχο την άμεση κινητοποίησή τους, μετά από σχετική εντολή Δημάρχου.
- **Συνεχής επικοινωνία με την αρμόδια Π.Υ.** για τη συλλογή περαιτέρω πληροφοριών που συνδέονται με την εξέλιξη της πυρκαγιάς.
- **Άμεση επικοινωνία** με το Τμήμα Πολιτικής Προστασίας της Περιφερειακής Ενότητας Βορείου Τομέα Αθηνών, τη Δ/ση Πολιτικής Προστασίας της Περιφέρειας Αττικής και τη Δ/ση Πολιτικής Προστασίας της Αποκεντρωμένης Διοίκησης Αττικής, για λόγους αμοιβαίας ενημέρωσης και συντονισμού στη διαχείριση πόρων.
- **Ενεργοποίηση του μνημονίου ενεργειών** για περιπτώσεις εκτάκτων αναγκών που προέρχονται από δασικές πυρκαγιές.
- **Ενεργοποίηση μνημονίου συνεργασίας με ιδιωτικούς φορείς**, μετά από σχετική εντολή Δημάρχου, για την εξασφάλιση επιπλέον πόρων για την ενίσχυση του έργου της καταστολής, που διενεργείται με ευθύνη του Π.Σ., σε περίπτωση που αυτοί ζητηθούν από το Π.Σ.
- **Συλλογή πληροφοριών σχετικά με την εξέλιξη του καταστροφικού φαινομένου** και τις επηρεαζόμενες περιοχές εντός των διοικητικών ορίων του Δήμου **την εξέλιξη των επιχειρήσεων καταστολής** της δασικής πυρκαγιάς από την αρμόδια Πυροσβεστική Αρχή, **καθώς και των συνεπειών** που προκλήθηκαν ή ενδέχεται να προκληθούν από την εξέλιξη της και **ενημέρωση του Δημάρχου**.
- **Υποβολή αιτήματος, μετά από σχετική εντολή Δημάρχου, για συνδρομή με υλικά και μέσα προς ενίσχυση του έργου του Δήμου** στην αντιμετώπιση εκτάκτων αναγκών και διαχείριση των συνεπειών λόγω δασικών πυρκαγιών, προς την Δ/ση Πολιτικής Προστασίας της Περιφέρειας.
- **Τηρεί κατάσταση με τα διατιθέμενα μέσα και προσωπικό** που με εντολή Δημάρχου έχουν εμπλακεί προς υποβοήθηση του έργου του Π.Σ., καθώς και για την αντιμετώπιση εκτάκτων αναγκών και τη διαχείριση των συνεπειών από την εκδήλωση του φαινομένου.
- **Υποστήριξη κατόπιν σχετικού αιτήματος**, του έργου της καταστολής των δασικών πυρκαγιών που διενεργείται με ευθύνη του Π.Σ., με την διάθεση μέσων που διαθέτει ο Δήμος (υδροφόρα οχήματα, μηχανήματα έργων, κλπ.).
- **Μεριμνά για τη σύγκληση του Τοπικού Επιχειρησιακού Συντονιστικού Οργάνου Πολιτικής Προστασίας** (Τ.Ε.Σ.Ο.Π.Π., πρώην Σ.Τ.Ο., ν.4662/2020), κατόπιν εντολής του Δημάρχου και σύμφωνα με τα οριζόμενα στο αρθ. 13, ν.3013/2002 & άρθρο 16, ν.4662/2020, Φ.Ε.Κ. 27Α' / 07.02.2020, όπως ισχύει.

- **Ενεργοποιεί εφόσον επιβάλλεται από την υφιστάμενη κατάσταση το** Ειδικό Σχέδιο Οργανωμένης Προληπτικής Απομάκρυνσης Πολίτων του Δήμου Φιλοθέης – Ψυχικού, μετά από σχετική εντολή του Δημάρχου.
- **Υποστηρίζει το έργο του Δημάρχου** για την εκτέλεση της απόφασης για την Οργανωμένη Προληπτική Απομάκρυνση Πολιτών, κατόπιν σχετικής εισήγησης από τον εκάστοτε Επικεφαλής Αξιωματικό του Πυροσβεστικού Σώματος, ο οποίος ενεργεί σε τοπικό επίπεδο ως συντονιστής του πυροσβεστικού έργου, καθώς και την κάλυψη των στοιχειωδών αναγκών των πολιτών που έχουν προληπτικά απομακρυνθεί με οργανωμένο τρόπο σε ασφαλή χώρο, σύμφωνα με το Ειδικό Σχέδιο Οργανωμένης Προληπτικής Απομάκρυνσης Πολίτων του Δήμου Φιλοθέης – Ψυχικού, το ισχύον θεσμικό πλαίσιο και τις κατευθυντήριες οδηγίες που εκδίδει η Δ/ση Σχεδιασμού Αντιμετώπισης Εκτάκτων Αναγκών της Γ.Γ.Π.Π. (**Μέρος XI** του Γενικού Σχεδίου Αντιμετώπισης Εκτάκτων Αναγκών Εξαιτίας Δασικών Πυρκαγιών με την κωδική ονομασία «ΙΟΛΑΟΣ 2» (5^η έκδοση).
- **Εξασφαλίζει την κάλυψη των στοιχειωδών αναγκών των πολιτών** που έχουν καταφύγει στους προκαθορισμένους χώρους συγκέντρωσης, σε περιπτώσεις εκτάκτων αναγκών λόγω δασικών πυρκαγιών (χώροι καταφυγής) σε συνεργασία με την υπηρεσία Πρόνοιας του Δήμου.
- **Ενημερώνει τη Μ.Ε.Φ./Ε.Σ.Κ.Ε.ΔΙ.Κ.**, σχετικά με την εξέλιξη των δράσεων του Δήμου για την αντιμετώπιση εκτάκτων αναγκών και τη διαχείριση των συνεπειών.
- **Ενημερώνει για την παραμονή, μερική αποκλιμάκωση ή ολική αποκλιμάκωση των πόρων** που έχουν διατεθεί με εντολή του Δημάρχου για την υποβοήθηση του έργου του Π.Σ.
- **Ενεργοποίηση** εθελοντικών οργανώσεων Πολιτικής Προστασίας που δραστηριοποιούνται στο Δήμο για υποστηρικτικές δράσεις στο έργο του Δήμου Φιλοθέης – Ψυχικού.
- **Ενημέρωση κοινού για δράσεις Πολιτικής Προστασίας** που δρομολογούνται από το Δήμο Φιλοθέης – Ψυχικού, για την αντιμετώπιση εκτάκτων αναγκών και την άμεση/βραχεία διαχείριση των συνεπειών, καθώς και για τη λήψη μέτρων αυτοπροστασίας.

Δράσεις για την άμεση/βραχεία διαχείριση συνεπειών.

- **Προβαίνει σε γνωστοποίηση μέσω ανακοινώσεων** ή δελτίων τύπου στα τοπικά μέσα ενημέρωσης και μέσα κοινωνικής δικτύωσης, για τη λειτουργία τηλεφωνικής γραμμής στην οποία μπορούν να απευθύνονται οι πολίτες που οι ιδιοκτησίες τους έχουν πληγεί και χρειάζονται άμεση προσωρινή διαμονή.
- **Συλλέγει πληροφορίες και ενημερώνει το Δήμαρχο** για το συνολικό αριθμό των πολιτών στην περιοχή ευθύνης τους, οι κατοικίες των οποίων έχουν καεί ή υποστεί σοβαρές ζημιές.
- **Εύρεση καταλυμάτων για τους πολίτες του Δήμου** οι κατοικίες των οποίων έχουν καεί ή υποστεί σοβαρές ζημιές, σε συνεργασία με τη Δ/ση Πολιτικής Προστασίας της Περιφέρειας Αττικής.
- **Κινητοποιεί με εντολή Δημάρχου τις Τεχνικές Υπηρεσίες, τις Υπηρεσίες Καθαριότητας - Περιβάλλοντος του Δήμου** για άμεσο έλεγχο και αποκατάσταση της λειτουργίας υποδομών αρμοδιότητάς τους (δίκτυα ύδρευσης, οδικό δίκτυο, κλπ), η λειτουργία των οποίων παρουσιάζει δυσχέρειες ή διακόπηκε λόγω δασικών πυρκαγιών.
- **Ενημερώνει για την παραμονή, μερική αποκλιμάκωση ή ολική αποκλιμάκωση των πόρων** που έχουν διατεθεί με εντολή του Δημάρχου για την αντιμετώπιση εκτάκτων αναγκών και τη διαχείριση συνεπειών λόγω δασικών πυρκαγιών.
- **Ενεργοποίηση** εθελοντικών οργανώσεων Πολιτικής Προστασίας που δραστηριοποιούνται στο Δήμο για υποστηρικτικές δράσεις στο έργο του Δήμου Φιλοθέης – Ψυχικού, στην άμεση/βραχεία διαχείριση συνεπειών λόγω δασικών πυρκαγιών.
- **Ενεργοποίηση μνημονίου συνεργασίας με ιδιωτικούς φορείς**, μετά από σχετική εντολή Δημάρχου, για την εξασφάλιση επιπλέον πόρων για την άμεση/βραχεία διαχείριση συνεπειών λόγω δασικών πυρκαγιών.
- **Μεριμνά για την άμεση απομάκρυνση υλικών και μέσων** του Δήμου που χρησιμοποιήθηκαν ή καταστράφηκαν κατά το στάδιο της καταστολής του φαινομένου.

Σχέδιο Αντιμετώπισης Εκτάκτων Αναγκών εξαιτίας Δασικών Πυρκαγιών Δήμου Φιλοθέης – Ψυχικού.

Μνημόνιο ενεργειών Γραμματέα Τοπικού Επιχειρησιακού Συντονιστικού Οργάνου Πολιτικής Προστασίας (Τ.Ε.Σ.Ο.Π.Π., πρώην Σ.Τ.Ο.) του Δήμου Φιλοθέης – Ψυχικού.

Προπαρασκευαστική σύγκληση Τοπικού Επιχειρησιακού Συντονιστικού Οργάνου Πολιτικής Προστασίας (Τ.Ε.Σ.Ο.Π.Π., πρώην Σ.Τ.Ο.), για την ετοιμότητα αντιμετώπισης κινδύνων από την εκδήλωση δασικών πυρκαγιών.

- **Διαβιβάζει τα πρακτικά** του Τ.Ε.Σ.Ο.Π.Π., (πρώην Σ.Τ.Ο., ν.4662/2020), στο Γραφείο Πολιτικής Προστασίας του Δήμου Φιλοθέης – Ψυχικού, στους εκπροσωπούμενους στο Τ.Ε.Σ.Ο.Π.Π., (πρώην Σ.Τ.Ο.) φορείς, στη Δ/ση Πολιτικής Προστασίας της Περιφέρειας Αττικής και στη Δ/ση Πολιτικής Προστασίας της Αποκεντρωμένης Διοίκησης Αττικής, για την ενημέρωση του Περιφερειάρχη Αττικής και του Γ.Γ. Αποκεντρωμένης Διοίκησης, αντίστοιχα, στο πλαίσιο της αμοιβαίας συνεργασίας και δια-λειτουργικότητας μεταξύ των φορέων Τοπικής Αυτοδιοίκησης

Σχέδιο Αντιμετώπισης Εκτάκτων Αναγκών εξαιτίας Δασικών Πυρκαγιών Δήμου Φιλοθέης – Ψυχικού.

Μνημόνιο ενεργειών Τεχνικών Υπηρεσιών του Δήμου Φιλοθέης – Ψυχικού.

Προπαρασκευαστικές δράσεις

- **Συντήρηση εξοπλισμού και μέσων** που θα χρησιμοποιηθούν για την υποστήριξη του έργου του Π.Σ., καθώς και για την αντιμετώπιση εκτάκτων αναγκών και διαχείριση των συνεπειών λόγω δασικών πυρκαγιών.
- **Συνεργασία με το Γραφείο Πολιτικής Προστασίας** του Δήμου στην κατάρτιση μνημονίου συνεργασίας με ιδιωτικούς φορείς για την εξασφάλιση επιπλέον πόρων προς ενίσχυση του έργου του Δήμου στην αντιμετώπιση εκτάκτων αναγκών και τη διαχείριση των συνεπειών λόγω δασικών πυρκαγιών, καθώς και στην υποστήριξη του έργου του Πυροσβεστικού Σώματος για τον έλεγχο και την καταστολή τους, για την περίπτωση που δεν επαρκούν οι πόροι του Δήμου.
- **Συνεργασία με το Γραφείο Πολιτικής Προστασίας** του Δήμου στην κατάρτιση μνημονίου συνεργασίας με την μορφή Μητρώου Εργοληπτών (εταιρειών – φυσικών προσώπων) για την αντιμετώπιση εκτάκτων αναγκών, οι οποίοι αποδέχονται να παρέχουν μέσα, εξοπλισμό ή υπηρεσίες, σύμφωνα με τους όρους που θέτει ο Δήμος, για την εξασφάλιση επιπλέον πόρων προς ενίσχυση του έργου τους στην αντιμετώπιση εκτάκτων αναγκών και τη διαχείριση των συνεπειών λόγω δασικών πυρκαγιών, καθώς και στην υποστήριξη του έργου του Πυροσβεστικού Σώματος για τον έλεγχο και την καταστολή τους, σύμφωνα με το **ΜΕΡΟΣ ΙΧ** του Γενικού Σχεδίου Αντιμετώπισης Εκτάκτων Αναγκών Εξαιτίας Δασικών Πυρκαγιών με την κωδική ονομασία «ΙΟΛΑΟΣ 2» (5^η έκδοση).
- **Συνεργασία με το Γραφείο Πολιτικής Προστασίας** του Δήμου στην καταγραφή των επιχειρησιακά διαθέσιμων μέσων που διαθέτει ο Δήμος.

Δράσεις αυξημένης ετοιμότητας για τις περιοχές που το επόμενο 24-ωρο είναι μεγάλη η επικινδυνότητα εκδήλωσης και εξάπλωσης δασικών πυρκαγιών.

- **Έλεγχος άμεσα διαθέσιμου εξοπλισμού και μέσων** που δύναται να χρησιμοποιηθούν για την υποστήριξη του έργου του Π.Σ., καθώς και για την αντιμετώπιση εκτάκτων αναγκών και διαχείριση των συνεπειών λόγω δασικών πυρκαγιών.
- **Ενημέρωση του Γραφείου Πολιτικής Προστασίας** του Δήμου για τα άμεσα διαθέσιμα επιχειρησιακά μέσα που διαθέτει ο Δήμος για την αντιμετώπιση εκτάκτων αναγκών και τη διαχείριση των συνεπειών λόγω δασικών πυρκαγιών, καθώς και για την υποστήριξη του έργου του Πυροσβεστικού Σώματος για τον έλεγχο και την καταστολή τους.
- **Συγκρότηση συνεργείων υπερωριακής απασχόλησης** πέραν του ωραρίου ή απογευματινή απασχόλησης πέραν του ωραρίου ή κατά νυχτερινές ώρες, τις Κυριακές και εξαιρέσιμες ημέρες από υπαλλήλους των Υπηρεσιών όπου κρίνεται σκόπιμο, για την αντιμετώπιση της κατάστασης εντός των διαθέσιμων πιστώσεων του προϋπολογισμού του

Δήμου Φιλοθέης – Ψυχικού, σε περίπτωση κήρυξης επαπειλούμενων περιοχών σε κατάσταση ειδικής κινητοποίησης Πολιτικής Προστασίας (άρθρο 26 του ν.4662/2020 (Α' 27) σύμφωνα με το άρθρο 23 ν.4915/22 Φ.Ε.Κ. 63 Α'), όπως ισχύουν.

Δράσεις για την αντιμετώπιση κινδύνων λόγω δασικών πυρκαγιών μετά την εκδήλωσή τους.

- **Υποστήριξη κατόπιν σχετικού αιτήματος**, του έργου της καταστολής των δασικών πυρκαγιών που διενεργείται με ευθύνη του Π.Σ., με την διάθεση μέσων που διαθέτει ο Δήμος (υδροφόρα οχήματα, μηχανήματα έργων, κλπ.).
- **Υποστηρίζει το έργο του Δημάρχου** για την εκτέλεση της απόφασης για την οργανωμένη προληπτική απομάκρυνση πολιτών, κατόπιν σχετικής εισήγησης από τον εκάστοτε Επικεφαλής Αξιωματικό του Πυροσβεστικού Σώματος, ο οποίος ενεργεί σε τοπικό επίπεδο ως συντονιστής του πυροσβεστικού έργου, καθώς και την κάλυψη των στοιχειωδών αναγκών των πολιτών που έχουν προληπτικά απομακρυνθεί με οργανωμένο τρόπο σε ασφαλή χώρο, σύμφωνα με το Ειδικό Σχέδιο Οργανωμένης Προληπτικής Απομάκρυνσης Πολιτών του Δήμου Φιλοθέης – Ψυχικού, το ισχύον θεσμικό πλαίσιο και τις κατευθυντήριες οδηγίες που εκδίδει η Δ/ση Σχεδιασμού Αντιμετώπισης Εκτάκτων Αναγκών της Γ.Γ.Π.Π. (**Μέρος XI** του Γενικού Σχεδίου Αντιμετώπισης Εκτάκτων Αναγκών Εξαιτίας Δασικών Πυρκαγιών με την κωδική ονομασία «ΙΟΛΑΟΣ 2» (5^η έκδοση).

Δράσεις για την άμεση/βραχεία διαχείριση συνεπειών.

- **Αποστολή συνεργείων** για άμεσο έλεγχο και αποκατάσταση της λειτουργίας υποδομών αρμοδιότητάς τους (οδικό δίκτυο, τεχνικά έργα, κλπ).

Σχέδιο Αντιμετώπισης Εκτάκτων Αναγκών εξαιτίας Δασικών Πυρκαγιών Δήμου Φιλοθέης – Ψυχικού.

Μνημόνιο ενεργειών Υπηρεσίας Καθαριότητας του Δήμου Φιλοθέης – Ψυχικού.

Δράσεις αυξημένης ετοιμότητας για τις περιοχές που το επόμενο 24-ωρο είναι μεγάλη η επικινδυνότητα εκδήλωσης και εξάπλωσης δασικών πυρκαγιών

- **Συνεργασία με το Γραφείο Πολιτικής Προστασίας** του Δήμου Φιλοθέης – Ψυχικού, για λήψη επιπλέον μέτρων για την αποφυγή πρόκλησης πυρκαγιάς σε χώρους ανεξέλεγκτης εναπόθεσης αστικών απορριμμάτων.
- **Συγκρότηση συνεργείων υπερωριακής απασχόλησης** πέραν του ωραρίου ή απογευματινή απασχόλησης πέραν του ωραρίου ή κατά νυχτερινές ώρες, τις Κυριακές και εξαιρέσιμες ημέρες από υπαλλήλους των Υπηρεσιών όπου κρίνεται σκόπιμο, για την αντιμετώπιση της κατάστασης εντός των διαθέσιμων πιστώσεων του προϋπολογισμού του Δήμου Φιλοθέης – Ψυχικού, σε περίπτωση κήρυξης επαπειλούμενων περιοχών σε κατάσταση ειδικής κινητοποίησης Πολιτικής Προστασίας (άρθρο 26 του ν.4662/2020 (Α' 27) σύμφωνα με το άρθρο 23 ν.4915/22 Φ.Ε.Κ. 63 Α'), όπως ισχύουν.

Δράσεις για την αντιμετώπιση κινδύνων λόγω δασικών πυρκαγιών μετά την εκδήλωσή τους.

- **Υποστήριξη κατόπιν σχετικού αιτήματος**, του έργου της καταστολής των δασικών πυρκαγιών που διενεργείται με ευθύνη του Π.Σ., με την διάθεση μέσων που διαθέτει ο Δήμος (υδροφόρα οχήματα, μηχανήματα έργων, κλπ.).
- **Υποστηρίζει το έργο του Δημάρχου** για την εκτέλεση της απόφασης για την οργανωμένη προληπτική απομάκρυνση πολιτών, κατόπιν σχετικής εισήγησης από τον εκάστοτε Επικεφαλής Αξιωματικό του Πυροσβεστικού Σώματος, ο οποίος ενεργεί σε τοπικό επίπεδο ως συντονιστής του πυροσβεστικού έργου, καθώς και την κάλυψη των στοιχειωδών αναγκών των πολιτών που έχουν προληπτικά απομακρυνθεί με οργανωμένο τρόπο σε ασφαλή χώρο, σύμφωνα με το Ειδικό Σχέδιο Οργανωμένης Προληπτικής Απομάκρυνσης Πολιτών του Δήμου Φιλοθέης – Ψυχικού, το ισχύον θεσμικό πλαίσιο και τις κατευθυντήριες οδηγίες που εκδίδει η Δ/ση Σχεδιασμού Αντιμετώπισης Εκτάκτων Αναγκών της Γ.Γ.Π.Π. (**Μέρος XI** του Γενικού Σχεδίου Αντιμετώπισης Εκτάκτων Αναγκών Εξαιτίας Δασικών Πυρκαγιών με την κωδική ονομασία «ΙΟΛΑΟΣ 2» (5^η έκδοση).

Σχέδιο Αντιμετώπισης Εκτάκτων Αναγκών εξαιτίας Δασικών Πυρκαγιών Δήμου Φιλοθέης – Ψυχικού.

Μνημόνιο ενεργειών Υπηρεσίας Πρόνοιας του Δήμου Φιλοθέης – Ψυχικού.

Προπαρασκευαστικές δράσεις.

- **Σύσταση και συγκρότηση επιτροπών καταγραφής** ζημιών του Δήμου Φιλοθέης – Ψυχικού, για την χορήγηση οικονομικής ενίσχυσης σε όσους περιέρχονται σε κατάσταση ανάγκης συνεπεία δασικών πυρκαγιών (προνοιακό επίδομα).
- **Τήρηση καταλόγου** των ωφελούμενων του προγράμματος «Βοήθεια στο Σπίτι» του Δήμου Φιλοθέης – Ψυχικού.

Δράσεις αυξημένης ετοιμότητας για τις περιοχές που το επόμενο 24-ωρο είναι μεγάλη η επικινδυνότητα εκδήλωσης και εξάπλωσης δασικών πυρκαγιών.

- **Συγκρότηση συνεργείων υπερωριακής απασχόλησης** πέραν του ωραρίου ή απογευματινή απασχόλησης πέραν του ωραρίου ή κατά νυχτερινές ώρες, τις Κυριακές και εξαιρέσιμες ημέρες από υπαλλήλους των Υπηρεσιών όπου κρίνεται σκόπιμο, για την αντιμετώπιση της κατάστασης εντός των διαθέσιμων πιστώσεων του προϋπολογισμού του Δήμου Φιλοθέης – Ψυχικού, σε περίπτωση κήρυξης επαπειλούμενων περιοχών σε κατάσταση ειδικής κινητοποίησης Πολιτικής Προστασίας (άρθρο 26 του Ν.4662/2020 (Α' 27) σύμφωνα με το άρθρο 23 ν.4915/22 Φ.Ε.Κ. 63 Α').

Δράσεις για την αντιμετώπιση κινδύνων λόγω δασικών πυρκαγιών μετά την εκδήλωσή τους.

- **Εξασφαλίζει την κάλυψη των στοιχειωδών αναγκών των πολιτών** που έχουν καταφύγει στους προκαθορισμένους χώρους συγκέντρωσης, σε περιπτώσεις εκτάκτων αναγκών λόγω δασικών πυρκαγιών (χώροι καταφυγής) σε συνεργασία με το Γραφείο Πολιτικής Προστασίας του Δήμου.
- **Υποστηρίζει το έργο του Δημάρχου** για την εκτέλεση της απόφασης για την οργανωμένη προληπτική απομάκρυνση πολιτών, κατόπιν σχετικής εισήγησης από τον εκάστοτε Επικεφαλής Αξιωματικό του Πυροσβεστικού Σώματος, ο οποίος ενεργεί σε τοπικό επίπεδο ως συντονιστής του πυροσβεστικού έργου, καθώς και την κάλυψη των στοιχειωδών αναγκών των πολιτών που έχουν προληπτικά απομακρυνθεί με οργανωμένο τρόπο σε ασφαλή χώρο, σύμφωνα με το Ειδικό Σχέδιο Οργανωμένης Προληπτικής Απομάκρυνσης Πολιτών του Δήμου Φιλοθέης – Ψυχικού, το ισχύον θεσμικό πλαίσιο και τις κατευθυντήριες οδηγίες που εκδίδει η Δ/ση Σχεδιασμού Αντιμετώπισης Εκτάκτων Αναγκών της Γ.Γ.Π.Π. (**Μέρος XI** του Γενικού Σχεδίου Αντιμετώπισης Εκτάκτων Αναγκών Εξαιτίας Δασικών Πυρκαγιών με την κωδική ονομασία «ΙΟΛΑΟΣ 2» (5^η έκδοση).

Δράσεις για την άμεση/βραχεία διαχείριση συνεπειών.

- **Αποστολή επιτροπών** για την καταγραφή και εκτίμηση ζημιών σε κατοικίες που προκλήθηκαν από τη δασική πυρκαγιά προκειμένου να χορηγηθούν οι προβλεπόμενες οικονομικές ενισχύσεις για την κάλυψη των πρώτων αναγκών τους, για επισκευές κύριας οικίας ή αντικατάσταση οικοσκευής.
- **Αποστολή** στην Περιφέρεια Αττικής, καταλόγου των αυτοψιών των πληγέντων κτιρίων για την υποβολή αιτήματος οριοθέτησης της πληγείσας περιοχής και χορήγησης στεγαστικής συνδρομής.

Σχέδιο Αντιμετώπισης Εκτάκτων Αναγκών εξαιτίας Δασικών Πυρκαγιών Δήμου Φιλοθέης – Ψυχικού.

Μνημόνιο ενεργειών Δημοτικής Αστυνομίας του Δήμου Φιλοθέης – Ψυχικού.

Δράσεις για την αντιμετώπιση κινδύνων λόγω δασικών πυρκαγιών μετά την εκδήλωσή τους.

- **Υποστηρίζει το έργο του Δημάρχου** για την εκτέλεση της απόφασης για την οργανωμένη προληπτική απομάκρυνση πολιτών, κατόπιν σχετικής εισήγησης από τον εκάστοτε Επικεφαλής Αξιωματικό του Πυροσβεστικού Σώματος, ο οποίος ενεργεί σε τοπικό επίπεδο ως συντονιστής του πυροσβεστικού έργου, καθώς και την κάλυψη των στοιχειωδών αναγκών των

πολιτών που έχουν προληπτικά απομακρυνθεί με οργανωμένο τρόπο σε ασφαλή χώρο, σύμφωνα με το ειδικό σχέδιο οργανωμένης προληπτικής απομάκρυνσης πολιτών του Δήμου Φιλοθέης – Ψυχικού, το ισχύον θεσμικό πλαίσιο και τις κατευθυντήριες οδηγίες που εκδίδει η Δ/ση Σχεδιασμού Αντιμετώπισης Εκτάκτων Αναγκών της Γ.Γ.Π.Π. (**Μέρος XI** του Γενικού Σχεδίου Αντιμετώπισης Εκτάκτων Αναγκών Εξαιτίας Δασικών Πυρκαγιών με την κωδική ονομασία «ΙΟΛΑΟΣ 2» (5^η έκδοση).

ΤΗΛΕΦΩΝΙΚΟΣ ΚΑΤΑΛΟΓΟΣ ΦΟΡΕΩΝ / ΥΠΗΡΕΣΙΩΝ ΔΗΜΟΥ ΦΙΛΟΘΕΗΣ - ΨΥΧΙΚΟΥ		
ΥΠΗΡΕΣΙΑ	ΤΗΛΕΦΩΝΟ	e-mail
ΔΗΜΑΡΧΟΣ		dimarxos@philothei- psychiko.gov.gr
ΓΡΑΜΜΑΤΕΙΑ ΔΗΜΑΡΧΟΥ	2132014705	
Δ/ΝΣΗ ΠΡΟΓΡΑΜΜΑΤΙΣΜΟΥ, ΟΡΓΑΝΩΣΗΣ & ΠΛΗΡΟΦΟΡΙΚΗΣ	2132014713	
Δ/ΝΣΗ ΔΙΟΙΚΗΤΙΚΩΝ ΥΠΗΡΕΣΙΩΝ	2132014789	dioik@philothei- psychiko.gov.gr
ΑΥΤΟΤΕΛΕΣ ΤΜΗΜΑ ΕΣΩΤΕΡΙΚΟΥ ΕΛΕΓΧΟΥ	2132014727	
ΑΥΤΟΤΕΛΕΣ ΤΜΗΜΑ ΤΟΠΙΚΗΣ ΟΙΚΟΝΟΜΙΚΗΣ ΑΝΑΠΤΥΞΗΣ	2132014706	
ΓΕΝΙΚΟΣ ΓΡΑΜΜΑΤΕΑΣ	2132014703	gg@philothei- psychiko.gov.gr
Δ/ΝΣΗ ΟΙΚΟΝΟΜΙΚΩΝ ΥΠΗΡΕΣΙΩΝ	2132014733	
ΑΥΤΟΤΕΛΕΣ ΤΜΗΜΑ ΔΗΜΟΤΙΚΗΣ ΑΣΤΥΝΟΜΙΑΣ	2132014773	dimastin@philothei- psychiko.gov.gr
Δ/ΝΣΗ ΚΑΘΑΡΙΟΤΗΤΑΣ, ΑΝΑΚΥΚΛΩΣΗΣ ΠΕΡΙΒΑΛΛΟΝΤΟΣ ΚΑΙ ΠΡΑΣΙΝΟΥ	2132014506	
Δ/ΝΣΗ ΚΟΙΝΩΝΙΚΗΣ ΠΡΟΣΤΑΣΙΑΣ, ΠΑΙΔΕΙΑΣ, ΠΟΛΙΤΙΣΜΟΥ ΚΑΙ ΑΘΛΗΤΙΣΜΟΥ	2106822115	
Δ/ΝΣΗ ΚΟΙΝΩΝΙΚΗΣ ΦΡΟΝΤΙΔΑΣ, ΑΘΛΗΤΙΣΜΟΥ ΚΑΙ ΠΟΛΙΤΙΣΜΟΥ	2106822114	
Δ/ΝΣΗ ΤΕΧΝΙΚΩΝ ΥΠΗΡΕΣΙΩΝ	2132014632	
ΚΕΝΤΡΑ ΕΞΥΠΗΡΕΤΗΣΗΣ ΠΟΛΙΤΩΝ	2106897117	d.filotheis- attikis@kep.gov.gr
ΠΟΛΕΟΔΟΜΙΑ	2132014661	

ΚΑΤΑΛΟΓΟΣ ΥΠΕΥΘΥΝΩΝ ΔΗΜΟΥ ΦΙΛΟΘΕΗΣ - ΨΥΧΙΚΟΥ				
ΙΔΙΟΤΗΤΑ	ΔΙΕΥΘΥΝΣΗ	ΟΝΟΜΑΤΕΠΩΝΥΜΟ	ΤΗΛ. ΕΠΙΚΟΙΝΩΝΙΑ Σ	e-mail
ΓΡΑΦΕΙΟ ΔΗΜΑΡΧΟΥ - ΔΗΜΑΡΧΟΣ	ΜΑΡΑΘΩΝΟΔΡΟΜΟΥ 95, ΨΥΧΙΚΟ	ΧΑΡΑΛΑΜΠΟΣ ΜΠΟΝΑΤΣΟΣ	213 2014 705, 213 2014 746	charalamposb@gmail.com psychiko@otenet.gr
ΑΝΤΙΔΗΜΑΡΧΟΣ ΚΑΘΑΡΙΟΤΗΤΑΣ, ΠΡΑΣΙΝΟΥ ΚΑΙ ΠΟΛΙΤΙΚΗΣ ΠΡΟΣΤΑΣΙΑΣ	Π.ΚΑΛΛΙΓΑ 31, ΦΙΛΟΘΕΗ	ΛΙΑΠΗΣ ΒΑΣΙΛΕΙΟΣ	213 2014 555	billiapis@hotmail.gr v.liapis@philothei- psychiko.gov.gr
ΓΡΑΦΕΙΟ ΓΕΝΙΚΟΥ ΓΡΑΜΜΑΤΕΑ	ΜΑΡΑΘΩΝΟΔΡΟΜΟΥ 95, ΨΥΧΙΚΟ	ΛΙΑΠΗ ΔΗΜΗΤΡΑ	213 2014 723	gg@philothei- psychiko.gov.gr
ΔΙΕΥΘΥΝΣΗ ΚΑΘΑΡΙΟΤΗΤΑΣ ΚΑΙ ΠΡΑΣΙΝΟΥ ΠΡΟΪΣΤΑΜΕΝΟΣ Δ/ΝΣΗΣ	Π.ΚΑΛΛΙΓΑ 31, ΦΙΛΟΘΕΗ	ΤΟΚΑΤΟΓΛΟΥ ΚΑΛΛΙΟΠΗ	213 2014 506	k.tokatoglou@0177.syzefxis. gov.gr
ΤΜΗΜΑ ΠΡΑΣΙΝΟΥ – ΠΡΟΪΣΤΑΜΕΝΟΣ	Π.ΚΑΛΛΙΓΑ 31, ΦΙΛΟΘΕΗ	ΧΑΤΖΑΚΗΣ ΜΑΝΩΛΗΣ	213 20 14 507	m.xatzakis@0177.syzefxis.g ov.gr

ΠΟΛΙΤΙΚΗΣ ΠΡΟΣΤΑΣΙΑΣ				
ΑΝΤΙΔΗΜΑΡΧΟΣ ΤΕΧΝΙΚΩΝ ΥΠΗΡΕΣΙΩΝ	ΤΕΡΤΣΕΤΗ 44, ΝΕΟ ΨΥΧΙΚΟ	ΝΑΚΑΣ ΑΡΙΣΤΕΙΔΗΣ	213 20 14 601	a.nakas@philothei- psychiko.gov.gr
ΔΙΕΥΘΥΝΣΗ ΤΕΧΝΙΚΩΝ ΥΠΗΡΕΣΙΩΝ - ΠΡΟΪΣΤΑΜΕΝΟΣ ΔΙΕΥΘΥΝΣΗΣ	ΤΕΡΤΣΕΤΗ 44, ΝΕΟ ΨΥΧΙΚΟ	ΒΑΛΗΣ ΣΤΥΛΙΑΝΟΣ	213 2014 632	s.valis@0177.syzefxis.gov.gr
ΥΔΟΜ - ΠΡΟΪΣΤΑΜΕΝΟΣ ΔΙΕΥΘΥΝΣΗΣ	ΤΕΡΤΣΕΤΗ 44, ΝΕΟ ΨΥΧΙΚΟ	ΑΡΓΥΡΟΠΟΥΛΟΣ ΠΑΝΑΓΙΩΤΗΣ	213 2014 661	ydomphps@0177.syzefxis.g ov.gr
ΚΟΙΝΩΝΙΚΗ ΥΠΗΡΕΣΙΑ - ΠΡΟΪΣΤΑΜΕΝΟΣ ΣΤΟ ΒΟΗΘΕΙΑ ΣΤΟ ΣΠΙΤΙ	ΤΕΡΤΣΕΤΗ 51, ΝΕΟ ΨΥΧΙΚΟ	ΠΑΠΑΘΩΜΟΠΟΥΛΟΣ ΒΑΣΙΛΗΣ	213 2014 650	v.papathomopoulos@0177.s yzefxis.gov.gr
ΔΗΜΟΤΙΚΗ ΑΣΤΥΝΟΜΙΑ - ΠΡΟΪΣΤΑΜΕΝΟΣ	ΜΑΡΑΘΩΝΟΔΡΟΜΟΥ 95, ΨΥΧΙΚΟ	ΔΑΡΣΙΝΟΥ ΦΡΥΝΗ	213 2014 798	dimastin@0177.syzefxis.gov. gr

- Σύμφωνα με το αρ. πρωτ: 630/16.01.2024 έγγραφο Δ/σης Καθαριότητας, Ανακύκλωσης, Πρασίνου και Περιβάλλοντος / Τμήμα Πρασίνου & Περιβάλλοντος, Δήμου Φιλοθέης – Ψυχικού.

ΤΗΛΕΦΩΝΑ ΕΚΤΑΚΤΟΥ ΑΝΑΓΚΗΣ	
Φορέας	Τηλ.
Ευρωπαϊκός αριθμός έκτακτης ανάγκης	112
Πυροσβεστικό Σώμα	199
Αστυνομία	100
Ε.Κ.Α.Β.	166
Δ.Ε.Η.	10500
Κέντρο Δηλητηριάσεων	210-7793777
Κέντρο Ειδικών Λοιμώξεων (Κ.Ε.Ε.Λ.)	210-8899000
Γενική Γραμματεία Πολιτικής Προστασίας	210-3359002-3

ΕΠΙΧΕΙΡΗΣΙΑΚΑ ΜΕΣΑ ΔΗΜΟΥ ΦΙΛΟΘΕΗΣ – ΨΥΧΙΚΟΥ			
ΜΗΧΑΝΗΜΑΤΑ ΕΡΓΟΥ / ΛΟΙΠΑ ΟΧΗΜΑΤΑ			
Α/Α	Αριθμός κυκλοφορίας	Τύπος οχήματος	Έδρα
1	ΜΕ 147666	Λαστιχοφόρος εκσκαφέας – φορτωτής (τύπου JCB)	Κύπρου 48 & Βεργίνας, Φιλιθέη 15237
	ΜΕ 24127	ΦΟΡΤΩΤΗΣ JCB	
	ΚΗΗ 6173	ΥΔΡΟΦΟΡΑ MERCEDES (9,60 μ3.)	
	ΚΗΟ 6413	ΥΔΡΟΦΟΡΑ MAN (8,00 μ3.)	

- Σύμφωνα με το αρ. πρωτ: 630/16.01.2024 και αρ. πρωτ: 4018/08.03.2024 έγγραφα Δ/σης Καθαριότητας, Ανακύκλωσης, Πρασίνου και Περιβάλλοντος / Τμήμα Πρασίνου & Περιβάλλοντος, Δήμου Φιλοθέης – Ψυχικού

ΣΤΟΙΧΕΙΑ ΧΕΙΡΙΣΤΩΝ/ΟΔΗΓΩΝ ΜΗΧΑΝΗΜΑΤΩΝ ΕΡΓΟΥ				
ΟΝΟΜΑΤΕΠΩΝ ΥΜΟ	ΣΧΕΣΗ ΕΡΓΑΣΙΑΣ	ΣΤΟΙΧΕΙΑ ΕΠΙΚΟΙΝΩΝΙΑΣ	ΣΤΟΙΧΕΙΑ ΑΔΕΙΑΣ	ΤΥΠΟΣ ΜΗΧΑΝΗΜΑΤΟΣ
ΝΤΑΛΙΟΣ ΘΩΜΑΣ	ΜΟΝΙΜΟΣ ΥΠΑΛΛΗΛΟΣ	6945040280	ΧΕΙΡΙΣΤΗΣ ΜΕ ΑΡ. ΜΗΤΡΩΟΥ 24127	ΛΑΣΤΙΧΟΦΟΡΟΣ ΕΚΣΚΑΦΕΑΣ - ΦΟΡΤΩΤΗΣ

- Σύμφωνα με το αρ. πρωτ: 630/16.01.2024 έγγραφο Δ/σης Καθαριότητας, Ανακύκλωσης, Πρασίνου και Περιβάλλοντος / Τμήμα Πρασίνου & Περιβάλλοντος, Δήμου Φιλοθέης – Ψυχικού.

ΠΑΡΑΡΤΗΜΑ Γ΄ – ΕΘΕΛΟΝΤΙΚΕΣ ΟΡΓΑΝΩΣΕΙΣ

Το παρόν προσαρτάται στο Σχέδιο Αντιμετώπισης Εκτάκτων Αναγκών εξαιτίας Δασικών Πυρκαγιών Δήμου Φιλοθέης - Ψυχικού και αποτελεί αναπόσπαστο τμήμα του.

Στον Δήμο Φιλοθέης - Ψυχικού, δραστηριοποιούνται οι ακόλουθες Εθελοντικές Οργανώσεις:

- **Εθελοντικές Οργανώσεις Πολιτικής Προστασίας**

α/α	Επωνυμία	Τομείς δράσης	Υπεύθυνος Εθελοντικής Οργάνωσης	Τηλέφωνα επικοινωνίας

- **Άλλες Εθελοντικές Οργανώσεις**

α/α	Επωνυμία	Τομείς δράσης	Υπεύθυνος Εθελοντικής Οργάνωσης	Τηλέφωνα επικοινωνίας

ΠΑΡΑΡΤΗΜΑ Ε' – ΠΛΗΡΩΜΗ ΔΑΠΑΝΩΝ ΣΤΟ ΠΛΑΙΣΙΟ ΔΡΑΣΕΩΝ ΠΟΛΙΤΙΚΗΣ ΠΡΟΣΤΑΣΙΑΣ

Θέματα που αφορούν το θεσμικό πλαίσιο που διέπει τη διαδικασία πληρωμής δαπανών Πολιτικής Προστασίας σε επίπεδο ΟΤΑ μετά τη δημοσίευση του Ν. 4412/2016 (ΦΕΚ/τ. Α' / 147), αναφέρονται αναλυτικά στο 6748/9-10-2017 έγγραφο της Δ/σης Σχεδιασμού & Αντιμετώπισης Εκτάκτων Αναγκών της Γ.Γ.Π.Π. Σύμφωνα με τα σχετικά έγγραφα του Γενικού Λογιστηρίου του Κράτους (ΓΛΚ ⁷) και της Δ/σης Οικονομικών Τ.Α του Υπουργείου Εσωτερικών ⁸, προκύπτει ότι το θεσμικό πλαίσιο που διέπει την πληρωμή δαπανών Πολιτικής Προστασίας των Περιφερειών ισχύει κατ' αναλογία και στους Δήμους.

Αναλυτικότερα, αναφορικά με το θεσμικό πλαίσιο που διέπει τη διαδικασία πληρωμής δαπανών Πολιτικής Προστασίας ισχύουν τα διαλαμβανόμενα στο έγγραφο του Γενικού Λογιστηρίου του Κράτους με ΑΔΑ.:7ΡΝΩΗ-ΨΟ2, σύμφωνα με το οποίο είναι δυνατή η προσφυγή στη διαδικασία της διαπραγμάτευσης χωρίς προηγούμενη δημοσίευση, όταν για λόγους κατεπείγουσας ανάγκης δεν είναι δυνατή η τήρηση των προβλεπόμενων προθεσμιών.

Επίσης για δαπάνες που πραγματοποιούνται εκτάκτως, καθώς και για τις λοιπές δαπάνες του άρθρου 9 του Π.Δ. 80/16, στις οποίες ρητά προβλέπονται και οι δαπάνες πολιτικής προστασίας (άρθ. 9 παρ.4), αναλαμβάνεται η υποχρέωση και δεσμεύεται η απαραίτητη πίστωση αμέσως μετά την παραλαβή του σχετικού λογαριασμού, οπότε και δεσμεύεται η σχετική πίστωση.

Σημειώνεται ότι σχετικά με το υπ. αριθ. 2/16861/0026 από 31-03-2017 έγγραφο του Γενικού Λογιστηρίου του Κράτους, στο οποίο υπάρχει αναφορά στο υπ' αριθμ. 2/86104/0026/11-09-2017 έγγραφο του Γενικού Λογιστηρίου του Κράτους, διευκρινίζεται ότι η σχετική αναφορά, αφορά το θεσμικό πλαίσιο που διέπει την πληρωμή δαπανών για την επείγουσα διαχείριση συμβάντων με επικίνδυνα απόβλητα, στα πλαίσια εφαρμογής της ΚΥΑ 62952/5384/2016 (ΦΕΚ 4326B/30-12-2017).

Συμπερασματικά, για την πληρωμή εκτάκτων δαπανών που προκύπτουν από απρόβλεπτα γεγονότα όπως φυσικές, τεχνολογικές και λοιπές καταστροφές και όταν δεν είναι δυνατή η τήρηση των προθεσμιών που προβλέπονται από άλλες διαγωνιστικές διαδικασίες, υπάρχουν διαθέσιμα δύο «εργαλεία» τα οποία μπορούν να χρησιμοποιήσουν τόσο οι Περιφέρειες όσο και οι Δήμοι.

Το πρώτο εργαλείο είναι η διαδικασία της διαπραγμάτευσης, χωρίς προηγούμενη δημοσίευση, του άρθρου 32 παρ.2.γ του ν.4412/2016, όπως ισχύει, το οποίο ακολουθείται για δημόσιες συμβάσεις έργων, προμηθειών και υπηρεσιών.

Το δεύτερο εργαλείο είναι το ΠΔ 80/16 (άρθρο 9), σύμφωνα με το οποίο η ανάληψη υποχρέωσης και η δέσμευση της απαραίτητης πίστωσης για τις δαπάνες που δεν μπορούν να προβλεφθούν (πχ δαπάνες πολιτικής προστασίας), αναλαμβάνονται αμέσως μετά τη γνωστοποίηση του ύψους της οφειλής πχ της παραλαβής του σχετικού λογαριασμού (ΓΛΚ 2/86104/0026/11-9-17).Οι οικονομικές εγκρίσεις δηλαδή που απαιτούνται γίνονται απολογιστικά.

Σημειώνεται ότι σύμφωνα με το άρθρο 23 του Ν. 4915/22 ΦΕΚ 63 Α με τίτλο «Άμεση αντιμετώπιση φυσικών καταστροφών από τους Ο.Τ.Α. α' και β' βαθμού» σε περίπτωση κήρυξης επαπειλούμενων περιοχών σε κατάσταση ειδικής κινητοποίησης πολιτικής προστασίας σύμφωνα με το άρθρο 26 του ν.4662/2020 (Α' 27), οι Ο.Τ.Α. α' και β' βαθμού στους οποίους ανήκουν οι περιοχές αυτές: α)Για χρονικό

⁷ Υπ. αρ. 2/86104/0026/11-09-2017 έγγραφο του Γενικού Λογιστηρίου του Κράτους (ΓΛΚ) σύμφωνα με το οποίο κατ' ουσίαν εξακολουθούν να ισχύουν οι προϋποθέσεις που ορίζονταν στο 2/52145/0026/01-07-2014 έγγραφο του Γενικού Λογιστηρίου του Κράτους με ΑΔΑ.:7ΡΝΩΗ-ΨΟ2

⁸ Υπ. αρ. 48852/2014/19-05-2015 (ορθή επανάληψη 05-06-2015) έγγραφο της Δ/σης Οικονομικών Τ.Α του Υπουργείου Εσωτερικών

διάστημα που δεν δύναται να υπερβαίνει τους έξι (6)μήνες, με απόφαση του οικείου Δημάρχου ή Περιφερειάρχη μπορούν να αναθέτουν κάθε αναγκαία δημόσια σύμβαση προμήθειας, έργου ή υπηρεσίας για την αντιμετώπιση της κατάστασης, εντός των διαθέσιμων πιστώσεων του προϋπολογισμού τους, με τη διαδικασία της διαπραγμάτευσης χωρίς προηγούμενη δημοσίευση κατά την περ. (γ)της παρ. 2 του άρθρου 32 του ν. 4412/2016 (Α' 147).

Η απόφαση του προηγούμενου εδαφίου αποτελεί δεσμευτική εισήγηση για την αναμόρφωση του προϋπολογισμού, η οποία εγκρίνεται υποχρεωτικά από το οικείο δημοτικό ή περιφερειακό συμβούλιο, στην πρώτη μετά από την ανάθεση συνεδρίασή του και σε κάθε περίπτωση εντός των διαθέσιμων πιστώσεων.

**ΠΑΡΑΡΤΗΜΑ ΣΤ' – ΣΤΟΙΧΕΙΑ ΕΠΙΚΟΙΝΩΝΙΑΣ ΞΕΝΟΔΟΧΕΙΩΝ ΚΑΙ ΛΟΙΠΩΝ ΚΑΤΑΛΥΜΑΤΩΝ
ΕΝΤΟΣ ΧΩΡΙΚΗΣ ΑΡΜΟΔΙΟΤΗΤΑΣ ΔΗΜΟΥ ΦΙΛΟΘΕΗΣ – ΨΥΧΙΚΟΥ.**

Το παρόν προσαρτάται στο Σχέδιο Αντιμετώπισης Εκτάκτων Αναγκών εξαιτίας Δασικών Πυρκαγιών Δήμου Φιλοθέης - Ψυχικού και αποτελεί αναπόσπαστο τμήμα του.

Κατάλογος Ξενοδοχειακών μονάδων και λοιπών καταλυμάτων (Ενδεικτικός), εντός της χωρικής αρμοδιότητας του Δήμου Φιλοθέης – Ψυχικού.

α/α	Επωνυμία	Ιδιοκτήτης	Δ/ση	Υπεύθυνος Λειτουργίας	Αρ. Δωματίων	Περίοδος Λειτουργίας	τηλ	e-mail

ΠΑΡΑΡΤΗΜΑ Ζ΄ – ΑΝΑΛΥΤΙΚΗ ΚΑΤΑΣΤΑΣΗ ΤΩΝ ΟΙΚΙΣΜΩΝ ΤΟΥ ΔΗΜΟΥ ΦΙΛΟΘΕΗΣ – ΨΥΧΙΚΟΥ.

Το παρόν προσαρτάται στο Σχέδιο Αντιμετώπισης Εκτάκτων Αναγκών εξαιτίας Δασικών Πυρκαγιών Δήμου Φιλοθέης - Ψυχικού και αποτελεί αναπόσπαστο τμήμα του.

Ο Δήμος Φιλοθέης - Ψυχικού διαιρείται διοικητικά στις ακόλουθες Δημοτικές Ενότητες και Κοινότητες (Απογραφή 2021):

Δήμος	Μόνιμος πληθυσμός
ΔΗΜΟΣ ΦΙΛΟΘΕΗΣ - ΨΥΧΙΚΟΥ (Έδρα: Ψυχικόν, το)	27.636
ΔΗΜΟΤΙΚΗ ΕΝΟΤΗΤΑ ΨΥΧΙΚΟΥ	9.595
Δημοτική Κοινότητα Ψυχικού	9.595
ΔΗΜΟΤΙΚΗ ΕΝΟΤΗΤΑ ΝΕΟΥ ΨΥΧΙΚΟΥ	10.671
Δημοτική Κοινότητα Νέου Ψυχικού	10.671
ΔΗΜΟΤΙΚΗ ΕΝΟΤΗΤΑ ΦΙΛΟΘΕΗΣ	7.370
Δημοτική Κοινότητα Φιλοθέης	7.370

Πηγή : ΕΛ.ΣΤΑΤ αρ. πρωτ. 2846/Β4-461/21.04.2023

ΠΑΡΑΡΤΗΜΑ Η΄ – ΚΑΤΑΛΟΓΟΣ ΦΟΡΕΩΝ ΚΑΙ ΥΠΟΔΟΜΩΝ ΕΝΤΟΣ ΧΩΡΙΚΩΝ ΟΡΙΩΝ ΔΗΜΟΥ ΦΙΛΟΘΕΗΣ - ΨΥΧΙΚΟΥ

Το παρόν προσαρτάται στο Σχέδιο Αντιμετώπισης Εκτάκτων Αναγκών εξαιτίας Δασικών Πυρκαγιών Δήμου Φιλοθέης - Ψυχικού και αποτελεί αναπόσπαστο τμήμα του.

Στα διοικητικά όρια του Δήμου Φιλοθέης – Ψυχικού, έχουν την έδρα τους οι ακόλουθοι φορείς και υπηρεσίες:

ΚΑΤΑΛΟΓΟΣ ΦΟΡΕΩΝ ΚΑΙ ΥΠΟΔΟΜΩΝ ΕΝΤΟΣ ΧΩΡΙΚΩΝ ΟΡΙΩΝ ΔΗΜΟΥ ΦΙΛΟΘΕΗΣ - ΨΥΧΙΚΟΥ			
ΦΟΡΕΑΣ	ΘΕΣΗ / (ΣΥΝΤΕΤΑΓΜΕΝΕΣ WGS 84)	ΤΗΛΕΦΩΝΟ	e-mail
ΑΣΤΥΝΟΜΙΚΟ ΤΜΗΜΑ ΨΥΧΙΚΟΥ	ΠΑΣΧΑΛΙΑΣ 14 & ΚΑΜΕΛΙΩΝ 10, ΨΥΧΙΚΟ	210 6720100	
ΒΡΕΦΟΝΗΠΙΑΚΟΣ ΣΤΑΘΜΟΣ ΝΕΟΥ ΨΥΧΙΚΟΥ (ΕΥΡΩΤΑ)	ΕΥΡΩΤΑ 12, ΝΕΟ ΨΥΧΙΚΟ	210 6741670	
ΒΡΕΦΟΝΗΠΙΑΚΟΣ ΣΤΑΘΜΟΣ ΝΕΟΥ ΨΥΧΙΚΟΥ (ΤΖΑΒΕΛΛΑ)	ΤΖΑΒΕΛΛΑ & ΜΠΟΥΜΠΟΥΛΙΝΑΣ, ΝΕΟ ΨΥΧΙΚΟ	210 6749565	
ΒΡΕΦΟΝΗΠΙΑΚΟΣ ΑΓΙΑΣ ΣΟΦΙΑΣ (ΩΝΑΣΕΙΟΥ)	ΑΓ. ΣΟΦΙΑΣ 23, ΝΕΟ ΨΥΧΙΚΟ	210 6718414	
ΠΑΙΔΙΚΟΣ ΣΤΑΘΜΟΣ ΦΙΛΟΘΕΗΣ	ΝΑΡΚΙΣΣΩΝ 17, ΦΙΛΟΘΕΗ (38.021298 , 23.785353)	210 6813267	
ΠΑΙΔΙΚΟΣ ΣΤΑΘΜΟΣ ΨΥΧΙΚΟΥ	ΔΙΑΜΑΝΤΙΔΟΥ 4, ΨΥΧΙΚΟ	210 6746435	
ΒΙΛΛΑ ΑΙΜΙΛΙΑ (ΙΔΙΩΤΙΚΟ ΚΕΝΤΡΟ ΠΡΟΣΧΟΛΙΚΗΣ ΑΓΩΓΗΣ)	ΔΗΜΟΚΡΑΤΙΑΣ 17, ΨΥΧΙΚΟ (38.008475, 23.771581)	210 6710900	
ΒΙΛΛΑ ΑΙΜΙΛΙΑ (ΙΔΙΩΤΙΚΟ ΝΗΠΙΑΓΩΓΕΙΟ – ΔΗΜΟΤΙΚΟ)	ΝΙΚΗΦΟΡΟΥ ΛΥΤΡΑ 14, ΨΥΧΙΚΟ (38.016619, 23.768078)	210 6770854	
ΝΗΠΙΑΓΩΓΕΙΟ ΦΙΛΟΘΕΗΣ	ΖΩΣΙΜΑ 3, ΦΙΛΟΘΕΗ (38.024162, 23.783988)	210 6818646	
ΔΗΜΟΤΙΚΟ ΣΧΟΛΕΙΟ ΦΙΛΟΘΕΗΣ	ΖΩΣΙΜΑ & ΚΕΧΑΓΙΑ ΕΥΘΥΜΙΟΥ 1-3, ΦΙΛΟΘΕΗ (38.024703, 23.783559)	213 0428495	
ΔΗΜΟΤΙΚΟ ΣΧΟΛΕΙΟ ΨΥΧΙΚΟΥ	ΔΗΜΟΚΡΑΤΙΑΣ 23, ΨΥΧΙΚΟ (38.009659, 23.771309)	210 6712207	
1 ^ο ΔΗΜΟΤΙΚΟ ΣΧΟΛΕΙΟ ΝΕΟΥ ΨΥΧΙΚΟΥ	ΣΕΦΕΡΗ 21, ΝΕΟ ΨΥΧΙΚΟ	2107 613822	
2 ^ο ΔΗΜΟΤΙΚΟ ΣΧΟΛΕΙΟ ΝΕΟΥ ΨΥΧΙΚΟΥ	25 ^{ης} ΜΑΡΤΙΟΥ & ΠΑΡΙΤΣΗ, ΝΕΟ ΨΥΧΙΚΟ	210 6725142	
3 ^ο ΔΗΜΟΤΙΚΟ ΣΧΟΛΕΙΟ ΝΕΟΥ ΨΥΧΙΚΟΥ	ΟΥΡΑΝΗ 16 & ΚΑΡΑΘΕΟΔΩΡΗ, ΝΕΟ ΨΥΧΙΚΟ	210 6715210	
4 ^ο ΔΗΜΟΤΙΚΟ ΣΧΟΛΕΙΟ ΝΕΟΥ ΨΥΧΙΚΟΥ	ΟΥΡΑΝΗ 16 & ΚΑΡΑΘΕΟΔΩΡΗ, ΝΕΟ ΨΥΧΙΚΟ	210 6710275	
ΠΡΟΤΥΠΟ ΓΥΜΝΑΣΙΟ ΒΑΡΒΑΚΕΙΟΥ ΣΧΟΛΗΣ, ΨΥΧΙΚΟ	ΜΟΥΣΩΝ 20 & ΠΑΠΑΓΙΑΜΑΝΤΗ, ΨΥΧΙΚΟ	210 6726117	
ΓΥΜΝΑΣΙΟ ΨΥΧΙΚΟΥ (ΚΩΝ/ΝΟΣ ΚΑΡΑΘΕΟΔΩΡΗΣ)	ΕΜ. ΡΟΪΔΗ & ΘΕΟΤΟΚΗ ΚΩΝΣΤΑΝΤΙΝΟΥ 1, ΨΥΧΙΚΟ (38.017622, 23.776658)	210 6724464	

2° ΓΥΜΝΑΣΙΟ ΝΕΟΥ ΨΥΧΙΚΟΥ	ΞΕΝΟΠΟΥΛΟΥ 13	210 6724743	
ΓΥΜΝΑΣΙΟ ΦΙΛΟΘΕΗΣ	ΑΝΔΡΕΑ ΜΕΤΑΞΑ 7, ΦΙΛΟΘΕΗ (38.022285, 23.782540)	210 6815963	
ΙΟΝΙΟΣ ΣΧΟΛΗ	ΛΟΥΚΗ ΑΚΡΙΤΑ 10, ΦΙΛΟΘΕΗ (38.024566, 23.775005)	210 6857130	
ΑΡΣΑΚΕΙΟ ΨΥΧΙΚΟΥ	ΑΡΣΑΚΗ 1Μ ΨΥΧΙΚΟ (38.015947, 23.777339)	210 6755107	
ΚΟΛΛΕΓΙΟ ΑΘΗΝΩΝ – ΚΟΛΛΕΓΙΟ ΨΥΧΙΚΟΥ	ΣΤΕΦΑΝΟΥ ΔΕΛΤΑ 15, ΨΥΧΙΚΟ (38.017944, 23.780894)	210 6798100	
ΣΧΟΛΗ ΜΩΡΑΪΤΗ	ΑΛΕΞΑΝΔΡΟΥ ΠΑΠΑΝΑΣΤΑΣΙΟΥ & ΑΓΙΟΥ ΔΗΜΗΤΡΙΟΥ, ΨΥΧΙΚΟ (38.011922, 23.775971)	210 6979500	
ΠΡΟΤΥΠΟ ΓΕΝΙΚΟ ΛΥΚΕΙΟ ΒΑΡΒΑΚΕΙΟΥ ΣΧΟΛΗΣ, ΨΥΧΙΚΟ	ΜΟΥΣΩΝ 20 & ΠΑΠΑΓΙΑΜΑΝΤΗ, ΨΥΧΙΚΟ	210 6718781 210 6725413	
ΓΕΝΙΚΟ ΛΥΚΕΙΟ ΝΕΟΥ ΨΥΧΙΚΟΥ	ΑΓ. ΣΟΦΙΑΣ 40 & ΜΑΚΡΥΓΙΑΝΝΗ, ΝΕΟ ΨΥΧΙΚΟ	210 6721759	
ΓΕΝΙΚΟ ΛΥΚΕΙΟ ΨΥΧΙΚΟΥ, (ΚΑΡΑΘΕΟΔΩΡΗ)	ΕΜ. ΡΟΪΔΗ & ΘΕΟΤΟΚΗ ΚΩΝΣΤΑΝΤΙΝΟΥ 1, ΨΥΧΙΚΟ (38.017622, 23.776658)	210 6724464 210 6725450	
ΓΕΝΙΚΟ ΛΥΚΕΙΟ ΦΙΛΟΘΕΗΣ (ΣΤΟΧΑΣΤΗΣ ΧΡΗΣΤΟΣ ΜΑΛΕΒΙΤΣΗΣ)	ΠΑΠΑΦΛΕΣΣΑ 15 & ΛΟΥΚΗ ΑΚΡΙΤΑ, ΦΙΛΟΘΕΗ (38.031330, 23.774901)	210 6845868	

ΕΙΔΙΚΟ ΣΧΕΔΙΟ ΟΡΓΑΝΩΜΕΝΗΣ ΠΡΟΛΗΠΤΙΚΗΣ ΑΠΟΜΑΚΡΥΝΣΗΣ ΠΟΛΙΤΩΝ ΛΟΓΩ ΔΑΣΙΚΩΝ ΠΥΡΚΑΓΙΩΝ ΔΗΜΟΥ, ΦΙΛΟΘΕΗΣ - ΨΥΧΙΚΟΥ

(αρ. 23 παρ. 4 ν.4662/2020)

ΜΕΡΟΣ Ι

1. Γενικά Στοιχεία

Σύμφωνα με το άρθρο 1 του ν.3013/2002, στον σκοπό της Πολιτικής Προστασίας περιλαμβάνεται η προστασία της ζωής και της υγείας των πολιτών από φυσικές, τεχνολογικές και λοιπές καταστροφές. Μεταξύ των δράσεων, που απαιτούνται για την προστασία της ζωής και της υγείας των πολιτών, είναι και η οργανωμένη απομάκρυνσή τους από την περιοχή που τεκμηριωμένα εκτιμάται ότι απειλείται από εξελισσόμενη ή επικείμενη καταστροφή.

Στα πλαίσια αυτά εκδόθηκε το άρθ. 18 του ν.3613/2007 προκειμένου να υπάρξει θεσμοθετημένη διαδικασία στη λήψη της απόφασης που συνδέεται με την οργανωμένη απομάκρυνση των πολιτών από εξελισσόμενη ή επικείμενη καταστροφή.

Το 2014, μετά από σειρά ετών εφαρμογής των ανωτέρω, κρίθηκε αναγκαία η αναπροσαρμογή του άρθ. 18 του ν.3613/2007 βάσει των κατευθυντήριων οδηγιών της Γ.Γ.Π.Π. του 2011, οι οποίες ήδη είχαν ενσωματώσει τις αλλαγές που είχαν επέλθει στις νέες διοικητικές δομές της χώρας από την εφαρμογή του ν.3852/2010 (Πρόγραμμα Καλλικράτης).

Συγκεκριμένα, με το άρθρο 108 του ν.4249/2014 αναφέρεται πλέον ρητά ότι:

- Η λήψη της απόφασης για την οργανωμένη απομάκρυνση των πολιτών αποτελεί ευθύνη των κατά τόπους Δημάρχων, οι οποίοι έχουν το συντονισμό του έργου Πολιτικής Προστασίας για την αντιμετώπιση της καταστροφής σε τοπικό επίπεδο.
- Όταν η εξελισσόμενη ή επικείμενη καταστροφή μπορεί να επηρεάσει πάνω από ένα Δήμο, η απόφαση λαμβάνεται από τον αρμόδιο Περιφερειάρχη, ο οποίος μπορεί να εξουσιοδοτήσει σχετικά τον οικείο Αντί-Περιφερειάρχη.
- Στις περιπτώσεις του άρθρου 2 παρ. 3 σε συνδυασμό με το άρθρο 8 παρ. 1 περιπτώσεις β', γ' και δ' του ν.3013/2002 (Φ.Ε.Κ. 102 Α'/01.05.2002), όπως ισχύει, η ανωτέρω απόφαση λαμβάνεται από τον Γενικό Γραμματέα Πολιτικής Προστασίας ή από το Συντονιστή της οικείας Αποκεντρωμένης Διοίκησης, κατόπιν σχετικής εξουσιοδότησης, και εκτελείται από τους αρμόδιους Περιφερειάρχες και Δημάρχους.
- Η λήψη της απόφασης βασίζεται στις εισηγήσεις των φορέων που κατά περίπτωση έχουν την ευθύνη περιορισμού των επιπτώσεων από την εξέλιξη της καταστροφής.

Στη συνέχεια το έτος 2023, με το αρ. πρωτ. Α1161/18.04.2023 έγγραφο της Γ.Γ.Π.Π. (ΑΔΑ: 6ΡΜΙ46ΝΠΙΘ-738), δόθηκαν Κατευθυντήριες Οδηγίες για την οργανωμένη προληπτική απομάκρυνση πολιτών για λόγους προστασίας από εξελισσόμενη ή επικείμενη καταστροφή εξαιτίας δασικών πυρκαγιών και οδηγίες για την σύνταξη ειδικών σχεδίων στα πλαίσια εφαρμογής του αρθρ. 23 παρ. 4 του ν.4662/2020.

Σύμφωνα με το άρθρο 29 παρ. 4στ' του ν.4662/2020, όταν η εξελισσόμενη ή επικείμενη καταστροφική δασική πυρκαγιά μπορεί να επηρεάσει πάνω από έναν (1) Δήμο, η απόφαση λαμβάνεται από τον αρμόδιο Περιφερειάρχη (ο οποίος μπορεί να εξουσιοδοτήσει σχετικώς τον οικείο χωρικό Αντί-Περιφερειάρχη) και εκτελείται υπό τον συντονισμό του Περιφερειάρχη (ή του οικείου χωρικού Αντί-Περιφερειάρχη) και σε συνεργασία με τους αρμόδιους Δημάρχους.

Δηλαδή, όταν η δασική πυρκαγιά εξελίσσεται ή εκτιμάται ότι θα εξελιχθεί στα διοικητικά όρια δύο ή περισσότερων Δήμων και απειλούνται κατοικημένες περιοχές, η απόφαση της οργανωμένης προληπτικής απομάκρυνσης πολιτών λαμβάνεται από τον αρμόδιο Περιφερειάρχη (ή τον εξουσιοδοτημένο οικείο χωρικό Αντί-Περιφερειάρχη).

Δεδομένου ότι η εκτίμηση για την εξέλιξη μιας δασικής πυρκαγιάς ανήκει στον εκάστοτε Επικεφαλής Αξιωματικό του Πυροσβεστικού Σώματος, ο οποίος ενεργεί σε τοπικό επίπεδο ως συντονιστής του πυροσβεστικού έργου, όταν η δασική πυρκαγιά εξελίσσεται ή εκτιμάται ότι θα

εξελιχθεί στα διοικητικά όρια δύο ή περισσότερων Δήμων και απειλούνται κατοικημένες περιοχές, η εισήγηση για την οργανωμένη προληπτική απομάκρυνση πολιτών θα πρέπει να απευθύνεται πρωτίστως στον οικείο Περιφερειάρχη, με ταυτόχρονη ενημέρωση των αρμοδίων Δημάρχων.

Σε αυτές τις περιπτώσεις ο Περιφερειάρχης (ή ο οικείος χωρικός Αντί-Περιφερειάρχης) καθορίζει άμεσα, σημείο συγκέντρωσης (σε ασφαλή χώρο), στον οποίο οφείλουν να προσέλθουν οι αρμόδιοι Δήμαρχοι (σε περιοχές των οποίων θα υλοποιηθεί η δράση της οργανωμένης προληπτικής απομάκρυνσης πολιτών) και οι επικεφαλής των φορέων που κύρια εμπλέκονται (ΕΛ.ΑΣ., Π.Σ., Ε.Κ.Α.Β., υπεύθυνοι Πολιτικής Προστασίας), ή εάν αυτό δεν είναι άμεσα εφικτό, οι αναπληρωτές τους. Η ενέργεια αυτή κρίνεται απαραίτητη προκειμένου να εξασφαλιστεί, η μεταξύ τους επικοινωνία, η συλλογή πληροφοριών σχετικών με την τρέχουσα κατάσταση, καθώς και ο συντονισμός τους. Επίσης παρέχει την δυνατότητα για την άμεση επιλογή σχεδίου δράσης που θα ακολουθήσουν όλοι οι εμπλεκόμενοι φορείς, στην περίπτωση που ληφθεί θετική απόφαση για οργανωμένη προληπτική απομάκρυνση.

Στο πλαίσιο εφαρμογής των ανωτέρω διατάξεων και ειδικότερα στις περιπτώσεις των δασικών πυρκαγιών, κρίνεται σκόπιμο να επισημανθούν τα ακόλουθα θέματα:

- Η οργανωμένη προληπτική απομάκρυνση πολιτών εξετάζεται ως μέτρο προληπτικής προστασίας τους, που πρέπει να δρομολογείται εγκαίρως (ενώ η καταστροφή βρίσκεται σε εξέλιξη) και κάτω από ορισμένες προϋποθέσεις και περιορισμούς, η εκτίμηση των οποίων μπορεί να γίνει μόνο σε τοπικό επίπεδο. Δηλαδή το μέτρο αυτό εφαρμόζεται σε περιπτώσεις που στις περιοχές που αναμένεται να πληγούν λόγω της εξέλιξης του καταστροφικού φαινομένου, ο κίνδυνος παραμονής των πολιτών σε οικισμούς, τμήματα πολεοδομικών συγκροτημάτων, κλπ, είναι μεγαλύτερος σε σχέση με τον κίνδυνο μετακίνησης, στον οποίο δύναται να εκτεθούν κατευθυνόμενοι προς ασφαλή χώρο.
- Ο κίνδυνος που διατρέχουν οι πολίτες εξαιτίας δασικών πυρκαγιών προέρχεται κατά βάση, από την έκθεση του ανθρωπίνου οργανισμού σε πολύ υψηλές θερμοκρασίες εξ' αιτίας της θερμότητας που παράγεται από την καύση της φυτικής βιομάζας, καθώς και από την έκθεση του ανθρωπίνου οργανισμού σε παράγωγα καύσης (καπνός, αιωρούμενα σωματίδια, καύτρες, κλπ) τα οποία διαχέονται στην ατμόσφαιρα.⁹, (σχετ. η Δ1(δ)/ΓΠοικ.49362/04-08-2021 Εγκύκλιο του Υπουργείου Υγείας, ΑΔΑ: 9ΣΤΧ465ΦΥΟ-627).

Συνεπώς, το σκεπτικό όλων των αποφάσεων για την οργανωμένη απομάκρυνση πολιτών εξ' αιτίας δασικών πυρκαγιών θα πρέπει να συνδέεται κατά βάση με τους ανωτέρω κινδύνους. Στις περιπτώσεις που στην πορεία εξέλιξης μιας πυρκαγιάς υπάρχει εμπλοκή και καύση και άλλων ειδών καύσιμης ύλης, πέραν της φυτικής βιομάζας, όπως οικοδομικών υλικών, απορριμμάτων, κλπ, ο κίνδυνος μπορεί να διαφοροποιείται ανάλογα με το είδος της καύσιμης ύλης.

- Η δράση της οργανωμένης προληπτικής απομάκρυνσης ως μέτρο που δρομολογείται για την προληπτική προστασία των πολιτών, έχει χαρακτήρα **μη υποχρεωτικό**, βασιζόμενη στην ενημέρωσή τους για τον κίνδυνο και τις πιθανές συνέπειες που έχει η παραμονή τους στο χώρο για τον οποίο έχει ληφθεί η απόφαση της απομάκρυνσης.
- Αρμόδιος για την εισήγηση του μέτρου της οργανωμένης προληπτικής απομάκρυνσης των πολιτών είναι ο εκάστοτε Επικεφαλής Αξιωματικός του Πυροσβεστικού Σώματος, ο οποίος ενεργεί σε τοπικό επίπεδο ως συντονιστής του πυροσβεστικού έργου. Στα πλαίσια αυτά και με βάση την αναμενόμενη συμπεριφορά της πυρκαγιάς¹⁰, προτείνει εγκαίρως και επακριβώς στο αρμόδιο όργανο (Δήμαρχος, κλπ) τα όρια της περιοχής που θα χρειαστεί να υλοποιηθεί η δράση.

⁹ Σχετική είναι και η Εγκύκλιος του Υπουργείου Υγείας «Λήψη μέτρων διασφάλισης της Δημόσιας Υγείας σε περιπτώσεις φυσικών καταστροφών, όπως οι πυρκαγιές» (Δ1(δ)/ ΓΠ οικ. 56070/29.07.2019 έγγραφο του Υπουργείου Υγείας με ΑΔΑ: 7ΖΒΔ465ΦΥΟ-ΕΑΧ)

¹⁰ Ως συμπεριφορά μιας δασικής πυρκαγιάς ορίζεται ο τρόπος με τον οποίο αναφλέγεται η καύσιμη φυτική ύλη, το πώς αναπτύσσονται οι φλόγες και το πώς εξαπλώνεται επηρεαζόμενη από τον συνδυασμό των συνεχώς μεταβαλλόμενων παραγόντων του φυσικού περιβάλλοντος μέσα στο οποίο εξελίσσεται και τους οποίους δύναται να τροποποιεί κατά την εξέλιξή της. Στην πρόβλεψη της συμπεριφοράς των δασικών πυρκαγιών σημαντικοί παράγοντες είναι η μορφολογία του εδάφους πάνω στο οποίο εξελίσσεται η δασική πυρκαγιά, τα χαρακτηριστικά της διαθέσιμης καύσιμης φυτικής ύλης, καθώς και οι επικρατούσες και οι αναμενόμενες καιρικές συνθήκες.

- Η δράση της οργανωμένης προληπτικής απομάκρυνσης πραγματοποιείται μόνον όταν εξασφαλίζεται εγκαίρως η καλή οργάνωση για την ασφαλή υλοποίησή της. Σε αντίθετη περίπτωση η δράση αυτή εύκολα μπορεί να προκαλέσει μεγαλύτερες συνέπειες - απώλειες και να μετατραπεί σε επιχείρηση διάσωσης, την ευθύνη της οποίας στο χερσαίο χώρο, έχει το Πυροσβεστικό Σώμα (παρ. β, του αρθ 1 του ν.3511/2006, όπως έχει τροποποιηθεί βάσει του άρθ. 63 του ν.4249/2014 και ισχύει).
- Η ειδοποιός διαφορά μεταξύ οργανωμένης απομάκρυνσης πολιτών και επιχειρήσεων απεγκλωβισμού και διάσωσης βασίζεται στο γεγονός ότι στη μεν πρώτη περίπτωση οι πολίτες βρίσκονται σε κίνδυνο εξ' αιτίας της παραμονής τους πλησίον της περιοχής που εξελίσσεται μια δασική πυρκαγιά, ή σε κάποια απόσταση από την πορεία εξέλιξής της, ενώ στη δεύτερη περίπτωση οι πολίτες βρίσκονται σε επαφή, ή εντός του φλεγόμενου χώρου και η προσωπική τους ασφάλεια διατρέχει άμεσο και διαρκή κίνδυνο που απαιτεί την παροχή βοήθειας, το ταχύτερο δυνατόν, ώστε να μην υπάρξουν απώλειες.
- Οι χώροι που επιλέγονται για να συγκεντρωθούν οι πολίτες που απομακρύνονται με οργανωμένο τρόπο πρέπει να εξασφαλίζουν εκ των προτέρων όλες τις προϋποθέσεις υγιεινής και ασφάλειας και να αποκλείουν το ενδεχόμενο της ανάγκης για εκ νέου απομάκρυνσή τους από το χώρο ή τους χώρους αυτούς. Διευκρινίζεται ότι οι προϋποθέσεις υγιεινής και ασφάλειας των χώρων αυτών στις περιπτώσεις δασικών πυρκαγιών δεν διαφοροποιούνται από αυτές που ισχύουν για τους λοιπούς χώρους συνάθροισης πολιτών, οι οποίες και δρομολογούνται από ειδικότερες νομοθεσίες, λαμβάνοντας υπόψη και την προστασία των πολιτών από παράγωγα καύσης (καπνός, αιωρούμενα σωματίδια, κλπ) τα οποία διαχέονται στην ατμόσφαιρα κατά την εξέλιξη μιας δασικής πυρκαγιάς.
- Στις περιπτώσεις που για την οργανωμένη προληπτική απομάκρυνση των πολιτών, κρίνεται αναγκαία η χρήση πλωτών θαλασσίων μέσων, η παρουσία και η συμβολή των κατά τόπους Λιμενικών Αρχών αποτελεί απαραίτητη προϋπόθεση (ν.4150/2013 Φ.Ε.Κ. 102Α'/29.04.2013 και Π..Δ 13/2018, Φ.Ε.Κ. 26Α'/20.02.2018).

Η διάταξη του άρθρου 108 του ν.4249/2014 (όπως τροποποιήθηκε και ισχύει) για την υλοποίηση της δράσης της προληπτικής οργανωμένης απομάκρυνσης πολιτών δεν έχει εφαρμογή όταν η ασφάλεια και η κατάσταση της υγείας των ατόμων που ευρίσκονται εντός υποδομών ή εγκαταστάσεων φορέων, τελεί υπό την εποπτεία ή διέπεται από ειδικότερες νομοθεσίες (Νοσηλευτικά Ιδρύματα, Παιδικές Εξοχές – Κατασκηνώσεις, Ιερές Μονές, αρχαιολογικοί χώροι, ξενοδοχειακές μονάδες, εγκαταστάσεις Ενόπλων Δυνάμεων και Σωμάτων Ασφάλειας, Δομές Προσωρινής Υποδοχής και Φιλοξενίας Προσφύγων, Κατασκηνώσεις, τουριστικά καταλύματα κλπ.). Στην περίπτωση αυτή, η λήψη της απόφασης αποτελεί αρμοδιότητα των υπευθύνων λειτουργίας τους και λαμβάνεται μετά από σχετική ενημέρωση των αρμοδίων οργάνων του Π.Σ. σε τοπικό επίπεδο για την αναμενόμενη πορεία εξέλιξης του καταστροφικού φαινομένου και σύμφωνα με τα σχέδια πυροπροστασίας και εκκένωσής τους σε περίπτωση έκτακτης ανάγκης.

Ειδικότερα, για αρχαιολογικούς χώρους εντός δασών, δασικών εκτάσεων και πλησίον αυτών, οι υπεύθυνοι λειτουργίας τους μετά από σχετική ενημέρωση για την αναμενόμενη πορεία εξέλιξης της δασικής πυρκαγιάς από τον εκάστοτε Επικεφαλής Αξιωματικό του Πυροσβεστικού Σώματος, ο οποίος ενεργεί σε τοπικό επίπεδο ως συντονιστής του πυροσβεστικού έργου και εφόσον αυτοί βρίσκονται σε λειτουργία, απομακρύνουν προληπτικά από τον αρχαιολογικό χώρο τους επισκέπτες, βάσει του σχεδιασμού τους και σύμφωνα με τις κατευθυντήριες οδηγίες που δίνονται από το Υπουργείο Πολιτισμού και Αθλητισμού.

Σε αυτές τις περιπτώσεις, οι αποφάσεις των υπευθύνων λειτουργίας των ανωτέρω υποδομών ή εγκαταστάσεων θα πρέπει να γνωστοποιούνται άμεσα στον οικείο Δήμαρχο, όπως επίσης και στον αρμόδιο Αντί-Περιφερειάρχη, για λόγους καλύτερου συντονισμού του έργου της Πολιτικής Προστασίας στη διαχείριση εκτάκτων αναγκών και συνεπειών, καθώς και για την υποστήριξη του έργου τους από πλευράς Τοπικής Αυτοδιοίκησης.

1.1 Κατευθυντήριες οδηγίες για τη λήψη απόφασης.

Ο μόνος αρμόδιος να εισηγηθεί την οργανωμένη προληπτική απομάκρυνση στις περιπτώσεις των δασικών πυρκαγιών είναι ο εκάστοτε Επικεφαλής Αξιωματικός του Πυροσβεστικού Σώματος, ο οποίος ενεργεί σε τοπικό επίπεδο ως συντονιστής του πυροσβεστικού έργου, έχοντας την ευθύνη περιορισμού των επιπτώσεων από την εξέλιξη της καταστροφής σε τοπικό επίπεδο. Στο πλαίσιο αυτό, προτείνει εγκαίρως και επακριβώς τα όρια της περιοχής που θα χρειαστεί να υλοποιηθεί η δράση, με βάση την αναμενόμενη συμπεριφορά της πυρκαγιάς.

Ο Δήμαρχος, έχοντας υπόψη την ανωτέρω σχετική εισήγηση, καθορίζει άμεσα, σημείο συγκέντρωσης (σε ασφαλή χώρο), στον οποίον οφείλουν να προσέλθουν οι επικεφαλής των φορέων που κύρια εμπλέκονται (ΕΛ.ΑΣ., Π.Σ., Ε.Κ.Α.Β., υπεύθυνος Πολιτικής Προστασίας), ή εάν αυτό δεν είναι άμεσα εφικτό, οι αναπληρωτές τους. Η ενέργεια αυτή κρίνεται απαραίτητη προκειμένου να εξασφαλιστεί, η μεταξύ τους επικοινωνία, η συλλογή πληροφοριών σχετικών με την τρέχουσα κατάσταση, καθώς και ο συντονισμός τους. Επίσης παρέχει την δυνατότητα για την άμεση επιλογή σχεδίου δράσης που θα ακολουθήσουν οι φορείς, στην περίπτωση που ληφθεί θετική απόφαση για οργανωμένη προληπτική απομάκρυνση.

Εν συνεχεία ο Δήμαρχος, πλαισιωμένος από τους επικεφαλής των φορέων που εμπλέκονται, πριν λάβει την απόφαση, πρέπει εγκαίρως να εκτιμήσει ή εξασφαλίσει τα εξής:

- **Τον αριθμό των ατόμων που πρέπει να απομακρυνθούν**, με βάση τα δημογραφικά στοιχεία ή άλλες πληροφορίες που σχετίζονται με τον αριθμό των ατόμων που διαβιούν ή βρίσκονται στην περιοχή αυτή για διάφορους λόγους (παραθεριστές, κλπ). Η απομάκρυνση, με βάση τον κίνδυνο, ενδεχομένως να μην αφορά το σύνολο των πολιτών, αλλά μέρος αυτών (άτομα παιδικής ή τρίτης ηλικίας, άτομα με προβλήματα υγείας, κλπ).
- **Τον προσδιορισμό των μέσων μεταφοράς** με βάση τον αριθμό των ατόμων που πρέπει να απομακρυνθούν και τη διαθεσιμότητά τους κατά το χρόνο που θα δοθεί η εντολή υλοποίησης της δράσης, εφόσον χρειάζονται μεταφορά. Η έγκαιρη εξασφάλιση των μέσων απομάκρυνσης αποτελεί κρίσιμη παράμετρο στη λήψη της απόφασης. Επίσης μια άλλη παράμετρος που πρέπει να εξεταστεί είναι και η δυνατότητα απομάκρυνσης των πολιτών με δικά τους μέσα, από καθορισμένα δρομολόγια στα οποία έχει εξασφαλιστεί ο έλεγχος της κυκλοφορίας. Επισημαίνεται ότι η εξασφάλιση μέσων για την μετακίνηση πολιτών μπορεί να γίνει με τα μέσα Δημοτικής συγκοινωνίας που διαθέτει ο Δήμος, ή με τη συνδρομή μέσων άλλων φορέων του δημοσίου ή του ιδιωτικού τομέα τα οποία είναι άμεσα διαθέσιμα σε τοπικό επίπεδο. Στο πλαίσιο αυτό, το Γραφείο Πολιτικής Προστασίας του Δήμου θα πρέπει να γνωρίζει εκ των προτέρων (σε κατάσταση συνήθους ετοιμότητας), τα μέσα που μπορούν να διαθέσουν οι φορείς σε τοπικό επίπεδο, στην περίπτωση έκτακτης ανάγκης κατά την οποία υπάρχει το ενδεχόμενο υλοποίησης μιας τέτοιας δράσης. Επίσης, θα πρέπει να γνωρίζει τη διαδικασία διάθεσής τους, όταν πρόκειται για φορείς του δημοσίου, καθώς και τη διαδικασία διάθεσής τους, μέσω ενός μνημονίου συνεργασίας, όταν πρόκειται για φορείς του ιδιωτικού τομέα. Στις περιπτώσεις που για την οργανωμένη προληπτική απομάκρυνση των πολιτών, κρίνεται αναγκαία η χρήση πλωτών θαλασσίων μέσων, η παρουσία και η συμβολή των κατά τόπους Λιμενικών Αρχών αποτελεί απαραίτητη προϋπόθεση (ν.4150/2013, Φ.Ε.Κ. 102Α'/29.04.2013 και Π.Δ. 13/2018, Φ.Ε.Κ. 26Α'/20.02.2018). Στο πλαίσιο αυτό, ο Δήμαρχος επικοινωνεί με την οικεία Λιμενική Αρχή για τη δυνατότητα διάθεσης πλωτών μέσων.
- **Τον αρχικό χώρο συγκέντρωσης των πολιτών** (σημεία συγκέντρωσης) για την εν συνεχεία οργανωμένη απομάκρυνσή τους, εφόσον χρειάζονται μεταφορά.
- **Το χρονικό διάστημα που απαιτείται για την ειδοποίηση των πολιτών** εντός των ορίων της περιοχής που θα χρειαστεί να υλοποιηθεί η δράση, καθώς και τον τρόπο εντοπισμού και ειδοποίησής τους (πύρτα-πύρτα, ανακοινώσεις σε μέσα μαζικής ενημέρωσης, τοπικούς ραδιοφωνικούς σταθμούς, κλπ).
- **Τη δυνατότητα ελέγχου και διαχείρισης της κυκλοφορίας**, σε όλα τα εναλλακτικά δρομολόγια που έχουν προσδιοριστεί από την αρμόδια Αστυνομική Αρχή, ότι μπορούν να χρησιμοποιηθούν, λαμβάνοντας υπόψη και την εκτιμώμενη εξέλιξη της πυρκαγιάς από τον εκάστοτε Επικεφαλής Αξιωματικό του Πυροσβεστικού Σώματος ο οποίος ενεργεί σε τοπικό επίπεδο ως συντονιστής του πυροσβεστικού έργου, ώστε να μην υπάρχει κίνδυνος κατά την απομάκρυνση των πολιτών.

Η δυνατότητα αυτή αφορά δρομολόγια που θα χρησιμοποιηθούν τόσο από τα μέσα μαζικής μεταφοράς των πολιτών, όσο και από τα ίδια μέσα που ενδέχεται να χρησιμοποιήσουν οι πολίτες που απομακρύνονται μετά τη λήψη και δημοσιοποίηση της σχετικής απόφασης. Σε όλες τις περιπτώσεις τα δρομολόγια που έχουν επιλεγεί, σε καμία περίπτωση δεν πρέπει να παρενοχλούν την κίνηση των πυροσβεστικών οχημάτων, καθώς και οχημάτων άλλων φορέων που σπεύδουν να ενισχύσουν το έργο της καταστολής και αντιμετώπισης έκτακτων αναγκών (υδροφόρες, ασθενοφόρα Ε.Κ.Α.Β., κλπ).

- **Τη διασφάλιση επικοινωνιών** μεταξύ των αρμόδιων φορέων που εμπλέκονται στην υλοποίηση της δράσης έτσι ώστε να εξασφαλίζεται ο συντονισμός τους, καθώς και η παροχή πληροφοριών σχετικών με την τρέχουσα εξέλιξη της πυρκαγιάς.
- **Την υποδοχή και φροντίδα των πολιτών** που απομακρύνονται σε επιλεγμένους ασφαλείς χώρους συμπεριλαμβανομένης και της ιατρικής βοήθειας και ψυχοκοινωνικής υποστήριξης.
- **Το χρονικό διάστημα που απαιτείται να απομακρυνθούν από την περιοχή** (π.χ. για 6 ώρες) μέχρι να ελαχιστοποιηθεί ο κίνδυνος για τον οποίο απομακρύνονται. Η εκτίμηση αυτή αφορά κυρίως τους πολίτες που διαμένουν μόνιμα ή προσωρινά στη περιοχή.
- **Τη φροντίδα για την επιστροφή των πολιτών** που απομακρύνθηκαν και διαμένουν μόνιμα ή προσωρινά στην περιοχή.

Με δεδομένη τη δυσκολία λήψης και υλοποίησης τέτοιων αποφάσεων, οι κατά περίπτωση αρμόδιοι Δήμαρχοι, οι περιοχές των οποίων πλήττονται, όταν αυτό είναι εφικτό στα χρονικά περιθώρια που επιτρέπει η εξέλιξη του φαινομένου, μπορούν να συγκαλούν άμεσα το Τοπικό Επιχειρησιακό Συντονιστικό Όργανο Πολιτικής Προστασίας (Τ.Ε.Σ.Ο.Π.Π., πρώην Σ.Τ.Ο. , άρθρο 15 ν.4662/2020, Φ.Ε.Κ. 27Α΄/07-02-2020), προς υποβοήθηση του έργου τους . Για το σκοπό αυτό, στα Τ.Ε.Σ.Ο.Π.Π. των Δήμων, μετέχουν κατά κύριο λόγο εκπρόσωποι των φορέων που συμμετέχουν ενεργά στην υλοποίηση της δράσης για την οργανωμένη προληπτική απομάκρυνση πολιτών.

1.2 Σχέδιο δράσης

Οι δράσεις που προοδευτικά υλοποιούνται σε μια οργανωμένη προληπτική απομάκρυνση πολιτών περιγράφονται ως εξής:

- Εκτίμηση της κατάστασης και σχετική εισήγηση από τον εκάστοτε Επικεφαλής Αξιωματικό του Πυροσβεστικού Σώματος, ο οποίος ενεργεί σε τοπικό επίπεδο ως συντονιστής του πυροσβεστικού έργου, προς τον αρμόδιο Δήμαρχο.
- Άμεσος καθορισμός από το Δήμαρχο σημείου συγκέντρωσης φορέων που κύρια εμπλέκονται (ΕΛ.ΑΣ., Π.Σ., Ε.Κ.Α.Β., κλπ). Επισημαίνεται ότι η ενέργεια αυτή, δεν αποκλείει την επιτόπου σύγκληση από το Δήμαρχο, εφόσον η εξέλιξη του φαινομένου το επιτρέπει, του Τοπικού Επιχειρησιακού Συντονιστικού Οργάνου Πολιτικής Προστασίας, (Τ.Ε.Σ.Ο.Π.Π.) (πρώην Σ.Τ.Ο., ν.4662/2020).
- Λήψη απόφασης για την οργανωμένη προληπτική απομάκρυνση, ή μη απομάκρυνση, από τον αρμόδιο Δήμαρχο, σύμφωνα με τα οριζόμενα στο άρθρο 6, παρ. 5στ΄ του ν.3013/2002 (όπως αυτό ισχύει, βάσει της παρ. 2 του άρθ. 18 του ν.3613/2007 (Φ.Ε.Κ. 263Α΄/23.11.2007) και του άρθ. 108 του ν.4249/2014) και τις κατευθυντήριες οδηγίες που αναφέρονται παραπάνω (παράγραφος 1.1, του παρόντος παραρτήματος).
- Ενημέρωση κοινού, όταν έχει ληφθεί απόφαση για την απομάκρυνσή του. Η δημόσια ανακοίνωση της απόφασης προς ενημέρωση του κοινού πρέπει να συντάσσεται με ευθύνη του Δημάρχου που έλαβε την απόφαση. Η ανακοίνωση πρέπει να περιέχει τις εξής βασικές πληροφορίες :
 - Ποιος έλαβε την απόφαση και ποιος έχει την ευθύνη εκτέλεσής της.
 - Να προσδιορίζει με σαφή τρόπο τα όρια της περιοχής μέσα από την οποία θα πρέπει να απομακρυνθούν, καθώς και τον κίνδυνο που διατρέχουν οι πολίτες εάν παραμείνουν σε αυτή.
 - Να προσδιορίζει με σαφή τρόπο εάν συντρέχει λόγος γενικής οργανωμένης προληπτικής απομάκρυνσης όλων των πολιτών, ή συγκεκριμένων ομάδων τις οποίες θα προσδιορίζει κατά προτεραιότητα (άτομα με αναπνευστικά προβλήματα, άτομα παιδικής ηλικίας, ηλικιωμένοι, κλπ).
 - Να προσδιορίζει πού και πότε θα συγκεντρωθούν (σημεία συγκέντρωσης) οι πολίτες, εφόσον χρειάζονται μεταφορά, καθώς και τα προσωπικά αντικείμενα που μπορούν να έχουν μαζί τους.

- Να προσδιορίζει την προβλεπόμενη διάρκεια της απομάκρυνσης, καθώς και τον τόπο προορισμού.
- Να κατονομάζει τα ασφαλή οδικά δρομολόγια καθώς και τυχόν μονοδρομήσεις που μπορούν να ακολουθήσουν σε περίπτωση απομάκρυνσης με δικά τους μέσα.
- Να αναφέρει την διαθέσιμη προνοιακή υποστήριξη στον τόπο προορισμού.
- Να αναφέρει οδηγίες για προστασία της περιουσίας των πολιτών που απομακρύνονται.
- Να αναφέρει ότι άλλο κρίνεται κατά περίπτωση αναγκαίο όπως π.χ. να φροντίσουν οι πολίτες κατά την απομάκρυνση τους να απομακρύνουν μαζί και τα κατοικίδια τους στα πλαίσια εφαρμογής του αρθ. 47 παρ. 5 του Ν. 4830/2021, κλπ.

Σημειώνεται ότι έχει ιδιαίτερη σημασία στα Μέσα Μαζικής Ενημέρωσης που θα δεχτούν να αναμεταδώσουν την ανακοίνωση, να επιτευχθεί η δημιουργία μίας και μοναδικής συνολικής εικόνας αντιμετώπισης της κατάστασης προς το κοινό.

Ωστόσο πέραν των Μέσων Μαζικής Ενημέρωσης τοπικής ή πανελλαδικής εμβέλειας που θα αναμεταδώσουν την ανακοίνωση, η κύρια δράση της ενημέρωσης του κοινού για τη λήψη απόφασης και την έναρξη της διαδικασίας οργανωμένης προληπτικής απομάκρυνσής του, θα πρέπει να βασίζεται κατά κύριο λόγο σε μεθόδους και πρακτικές που εξασφαλίζουν σε τοπικό επίπεδο περισσότερο τον εντοπισμό και εν συνεχεία την ενημέρωση των πολιτών για τον κίνδυνο που διατρέχουν στην περίπτωση που παραμείνουν στην περιοχή (πόρτα-πόρτα, ενημέρωση με διερχόμενο όχημα που παρέχει τις απαιτούμενες πληροφορίες, συνδυασμός και των δυο μεθόδων). Στην περίπτωση αυτή, τον κύριο λόγο για την υλοποίηση της δράσης έχουν οι κατά τόπους Αστυνομικές Αρχές, το έργο των οποίων μπορεί να υποστηριχτεί και από δημοτικούς υπάλληλους. Ένα άλλο πλεονέκτημα που παρέχει η ενημέρωση με τις μεθόδους αυτές, είναι και η δυνατότητα άμεσης καταγραφής των πολιτών που επιθυμούν να απομακρυνθούν αλλά δεν διαθέτουν δικά τους μέσα, ή χρειάζονται ειδική μετακίνηση (ασθενείς, άτομα με κινητικά προβλήματα, κλπ). Οι πληροφορίες αυτές θα οδηγήσουν σε ορθολογικότερη εκτίμηση των μέσων που απαιτούνται για την οργανωμένη απομάκρυνση των πολιτών.

Σε κάθε περίπτωση με εισήγηση του Επικεφαλής Αξιωματικού του Πυροσβεστικού Σώματος θα πρέπει, να εκδοθεί μήνυμα μαζικής γεωστοχευμένης ειδοποίησης πολιτών (μήνυμα έκτακτης ανάγκης 112) με απόφαση του Γενικού Γραμματέα Πολιτικής Προστασίας ως αρμόδιο όργανο για την εντολή μαζικής και γεωστοχευμένης προειδοποίησης πολιτών που βρίσκονται σε περιοχές που απειλούνται από ή όπου εξελίσσονται καταστροφές, μέσω του Εθνικού Συντονιστικού Κέντρου Επιχειρήσεων και Διαχείρισης Κρίσεων (Ε.Σ.Κ.Ε.ΔΙ.Κ.) προκειμένου να ενημερωθούν εγκαίρως όλοι οι πολίτες που διαβιούν ή βρίσκονται στη περιοχή όπως επίσης και οι υπεύθυνοι υποδομών και εγκαταστάσεων ότι στην περιοχή τους έχει εκδηλωθεί δασική πυρκαγιά που είναι σε εξέλιξη.

Σε δεύτερο χρόνο και εφόσον ο Επικεφαλής Αξιωματικός του Πυροσβεστικού Σώματος έχει εισηγηθεί την προληπτική απομάκρυνση πολιτών κατοικημένης περιοχής που συνορεύει περιμετρικά με δάσος ή δασική έκταση και εφόσον ο αρμόδιος Δήμαρχος λάβει την απόφαση εφαρμογής του μέτρου της μερικής οργανωμένης προληπτικής απομάκρυνσης πολιτών και εφόσον έχουν διευκρινισθεί στο Τ.Ε.ΣΟ.Π. (πρώην Σ.Τ.Ο.) η περιοχή για την οποία έχει ληφθεί η απόφαση, οι ασφαλείς οδοί διαφυγής των πολιτών και οι χώροι καταφυγής των πολιτών, ο αρμόδιος Δήμαρχος ενημερώνει άμεσα τον Γενικό Γραμματέα Πολιτικής Προστασίας και συνεργάζεται μαζί του προκειμένου να προσδιορισθεί η περιοχή και το περιεχόμενο του δεύτερου κατά σειρά μηνύματος για την άμεση αποστολή μαζικής γεωστοχευμένης ειδοποίησης πολιτών (μήνυμα έκτακτης ανάγκης 112) μέσω του Εθνικού Συντονιστικού Κέντρου Επιχειρήσεων και Διαχείρισης Κρίσεων (Ε.Σ.Κ.Ε.ΔΙ.Κ.) αναφορικά με την συγκεκριμένη δράση της προληπτικής απομάκρυνσης πολιτών.

- Εκτέλεση/δρομολόγηση επιμέρους ενεργειών βάσει του σχεδίου δράσης που έχει επιλεγεί να ακολουθήσουν όλοι οι εμπλεκόμενοι φορείς, πριν τη δημοσιοποίηση της απόφασης, υπό το γενικό συντονισμό του οργάνου που αποφάσισε τη δράση ή έχει εξουσιοδοτηθεί για την εκτέλεσή της.

Επισημαίνεται ότι δράσεις που αφορούν την τήρηση της τάξης, τη ρύθμιση της κυκλοφορίας κατά την απομάκρυνση, καθώς και την πρόληψη και καταστολή τυχόν εγκλημάτων κατά της

περιουσίας των πολιτών που απομακρύνονται από την περιοχή, αποτελούν αρμοδιότητα των κατά τόπους Αστυνομικών Αρχών.

- Τερματισμός επιμέρους δράσεων και αποκλιμάκωση εμπλεκόμενων φορέων, μετά από σχετική απόφαση του Δημάρχου.
- Καταγραφή και αποτίμηση έργου, από το γραφείο Πολιτικής Προστασίας του Δήμου.

Είναι προφανές ότι η επιλογή του σχεδίου δράσης που θα ακολουθήσουν οι εμπλεκόμενοι φορείς, αποτελεί διαδικασία που υπαγορεύεται κυρίως από την αναμενόμενη εξέλιξη της πυρκαγιάς, τις ιδιαιτερότητες της περιοχής, καθώς και τους πόρους που είναι διαθέσιμοι για την υλοποίηση της δράσης.

Οι πολίτες και τα όργανα των φορέων που εμπλέκονται, πρέπει σαφώς να καταλάβουν ποιος αποφασίζει ή έχει εξουσιοδοτηθεί για την εκτέλεση της ανωτέρω δράσης, Δήμαρχος ή Περιφερειάρχης (ή αρμόδιος εξουσιοδοτημένος Αντί-Περιφερειάρχης) και κατ' επέκταση έχει το γενικό συντονισμό των επιμέρους ενεργειών που απαιτούνται για την υλοποίησή της.

1.3 Ειδικότερες δράσεις.

- Σε περιοχές που υπάρχει παρουσία αλλοδαπών πολιτών (τουριστικά θέρετρα, κλπ), θα πρέπει να υπάρξει μέριμνα από το Δήμαρχο ξενόγλωσσης ανακοίνωσης για την ενημέρωσή τους σχετικά με τη λήψη της απόφασης για την οργανωμένη απομάκρυνση και τις ασφαλείς διαδρομές που μπορούν να ακολουθήσουν όσοι θέλουν να απομακρυνθούν με ίδια μέσα.
- Για την μεταφορά αλλοδαπών πολιτών που δεν διαθέτουν ίδια μέσα μετακίνησης, κρίνεται απαραίτητο, εφόσον είναι εφικτό, να καθορισθεί ιδιαίτερο σημείο συγκέντρωσης τους, για την εν συνεχεία απομάκρυνσή τους, με στόχο την καλύτερη επικοινωνία τους με τις Αρχές και τη δημιουργία καλύτερων συνθηκών υποστήριξής τους.
- Η οργανωμένη προληπτική απομάκρυνση πολιτών θα πρέπει να πραγματοποιείται κατά προτίμηση εντός των διοικητικών ορίων του οργάνου που έλαβε την απόφαση, δηλαδή εντός του Δήμου που πλήττεται ή σε όμορους Δήμους ή εντός της οικείας Περιφερειακής Ενότητας, ανάλογα με το εάν η απόφαση έχει ληφθεί από το Δήμαρχο, ή τον Περιφερειάρχη (ή τον εξουσιοδοτημένο αρμόδιο Αντί-Περιφερειάρχη) όταν η εξελισσόμενη ή επικείμενη καταστροφή μπορεί να επηρεάσει πάνω από ένα Δήμο.
- Η απαίτηση αυτή, εφόσον είναι εφικτή, αποβλέπει στον καλύτερο συντονισμό κατά το στάδιο εκτέλεσης - υλοποίησης της δράσης, δεδομένου ότι δύναται να δρομολογείται από το ίδιο τοπικό όργανο που γνωρίζει καλά τις ιδιαιτερότητες της περιοχής. Το ίδιο ισχύει και για τις περιπτώσεις που η απόφαση έχει ληφθεί από τον Συντονιστή της οικείας Αποκεντρωμένης Διοίκησης, ή το Γενικό Γραμματέα Πολιτικής Προστασίας, δεδομένου ότι οι αποφάσεις τους εκτελούνται από τα ανωτέρω όργανα, Δήμαρχο ή Περιφερειάρχη (ή τον εξουσιοδοτημένο αρμόδιο Αντί-Περιφερειάρχη).
- Για τις παιδικές εξοχές- κατασκηνώσεις η λήψη της απόφασης για την μετακίνηση κατασκηνωτών και προσωπικού που ευρίσκονται και διαβιούν εντός των υποδομών τους (εκκένωση και μεταφορά των κατασκηνωτών σε ασφαλές σημείο) σε περίπτωση έκτακτης ανάγκης λόγω δασικών πυρκαγιών, καθορίζεται μέσα από τα σχέδια εκκένωσής τους, τα οποία συντάσσονται από τις διοικήσεις των παιδικών εξοχών – κατασκηνώσεων σύμφωνα με τις κατευθύνσεις α) του Υπουργείου Παιδείας Πολιτισμού, Παιδείας και Θρησκευμάτων για τις μαθητικές κατασκηνώσεις του Υπουργείου (ΥΑ ΙΒ/7243/7-7-1983 – ΦΕΚ 368/τεύχ. Β') και β) της Γενικής Δ/σης Πρόνοιας, του Υπουργείου Εργασίας και Κοινωνικής Αλληλεγγύης (παρ3, αρθ 8 της ΚΥΑ12030/Φ109.1/1999) για τις κατασκηνώσεις του Κρατικού Προγράμματος και τις λοιπές δημόσιες ή ιδιωτικές παιδικές εξοχές – κατασκηνώσεις (Δ27/οικ.10625/345/2-4-2014 έγγραφο της Δ/σης Προστασίας Οικογένειας, της Γενικής Δ/σης Πρόνοιας, του Υπουργείου Κοινωνικής Ασφάλισης και Πρόνοιας).

Τα ανωτέρω σχέδια οι διοικήσεις των παιδικών εξοχών – κατασκηνώσεων οφείλουν να τα κοινοποιούν στις οικείες αρμόδιες υπηρεσίες του Πυροσβεστικού Σώματος, της ΕΛ.ΑΣ. των Περιφερειών και των Δήμων, για λόγους καλύτερου συντονισμού του έργου της Πολιτικής Προστασίας στην περίπτωση που κριθεί αναγκαία η λήψη του ανωτέρου μέτρου.

1.4 Μνημόνια ενεργειών για την υλοποίηση της δράσης της οργανωμένης προληπτικής απομάκρυνσης πολιτών λόγω δασικών πυρκαγιών.

Τα Γραφεία Πολιτικής Προστασίας των Δήμων, συντάσσουν μνημόνια ενεργειών (ΜΕΡΟΣ II , του παρόντος παραρτήματος), σχετικά με τη δράση της οργανωμένης προληπτικής απομάκρυνσης πολιτών λόγω δασικών πυρκαγιών. Στα μνημόνια αυτά αναφέρονται:

Α) οι διαδικασίες για τη λήψη της απόφασης από τον Δήμαρχο για την οργανωμένη προληπτική απομάκρυνση πολιτών, βάσει των κατευθυντήριων οδηγιών της παρ. 1.1, του παρόντος παραρτήματος.

Β) οι δράσεις του Δημάρχου και των λοιπών οργάνων και υπηρεσιών του Δήμου για τη υλοποίηση της απόφασης για την οργανωμένη προληπτική απομάκρυνση πολιτών, σύμφωνα με τα οριζόμενα στην παρ. 1.2, του παρόντος παραρτήματος.

Γ) τα επιχειρησιακά έτοιμα μέσα του Δήμου, καθώς και τα μέσα που δύναται να εξασφαλίσει ο Δήμος μέσω των μνημονίων συνεργασίας με ιδιωτικούς φορείς

Δ) ονομαστική κατάσταση των υπευθύνων του Δήμου για την υλοποίηση επιμέρους δράσεων, με τα στοιχεία επικοινωνίας τους

Μετά τη σύνταξη των ανωτέρω μνημονίων ενεργειών, αντίγραφο τους κοινοποιείται, από το Γραφείο Πολιτικής Προστασίας του Δήμου, στον Δήμαρχο, καθώς και στα λοιπά όργανα και υπηρεσίες του Δήμου που εμπλέκονται στην υλοποίηση δράσεων οργανωμένης προληπτικής απομάκρυνσης πολιτών.

ΜΕΡΟΣ II – ΜΝΗΜΟΝΙΑ ΕΝΕΡΓΕΙΩΝ

Ειδικό Σχέδιο Οργανωμένης Προληπτικής Απομάκρυνσης Πολιτών εξαιτίας Δασικών Πυρκαγιών Δήμου Φιλοθέης – Ψυχικού.

Μνημόνιο ενεργειών Δημάρχου Φιλοθέης - Ψυχικού, για την οργανωμένη ή μη προληπτική απομάκρυνση πολιτών.

Στις περιπτώσεις των δασικών πυρκαγιών, οι δράσεις του Δημάρχου Φιλοθέης - Ψυχικού, που αφορούν τη λήψη απόφασης για την οργανωμένη προληπτική απομάκρυνση πολιτών, ξεκινούν αμέσως μετά την σχετική **εισήγηση προς τον Δήμαρχο του εκάστοτε Επικεφαλής Αξιωματικού του Πυροσβεστικού Σώματος, ο οποίος ενεργεί σε τοπικό επίπεδο ως συντονιστής του πυροσβεστικού έργου.**

Στην εισήγησή του προς τον Δήμαρχο Φιλοθέης - Ψυχικού, ο εκάστοτε Επικεφαλής Αξιωματικός του Πυροσβεστικού Σώματος, ο οποίος ενεργεί σε τοπικό επίπεδο ως συντονιστής του πυροσβεστικού έργου, **προτείνει εγκαίρως και επακριβώς** τα όρια της περιοχής που θα χρειαστεί να υλοποιηθεί η δράση της οργανωμένης προληπτικής απομάκρυνσης πολιτών, **με βάση την αναμενόμενη συμπεριφορά της πυρκαγιάς.**

Διαδικασίες για τη λήψη της απόφασης για την οργανωμένη προληπτική απομάκρυνση πολιτών.

Ο Δήμαρχος Φιλοθέης - Ψυχικού, έχοντας υπόψη την ανωτέρω σχετική εισήγηση, καθορίζει άμεσα, σημείο συγκέντρωσης (σε ασφαλή χώρο), στον οποίον οφείλουν να προσέλθουν οι επικεφαλής των φορέων που κύρια εμπλέκονται (ΕΛ.ΑΣ., Π.Σ., Ε.Κ.Α.Β., υπεύθυνος Πολιτικής Προστασίας, Λ.Σ.), ή εάν αυτό δεν είναι άμεσα εφικτό, οι αναπληρωτές τους. Η ενέργεια αυτή κρίνεται απαραίτητη προκειμένου να εξασφαλιστεί, η μεταξύ τους επικοινωνία, η συλλογή πληροφοριών σχετικών με την τρέχουσα κατάσταση, καθώς και ο συντονισμός τους. Επίσης παρέχει την δυνατότητα για την άμεση επιλογή σχεδίου δράσης που θα ακολουθήσουν οι φορείς, στην περίπτωση που ληφθεί θετική απόφαση για οργανωμένη προληπτική απομάκρυνση.

Ο Δήμαρχος Φιλοθέης - Ψυχικού, συγκαλεί άμεσα , (χωρίς αυτό να είναι προϋπόθεση), το **Συντονιστικό Τοπικό Όργανο (Τ.Ε.Σ.Ο.Π.Π. πρώην Σ.Τ.Ο.)** Πολιτικής προστασίας του Δήμου, εφόσον η εξέλιξη της πυρκαγιάς του παρέχει τα χρονικά περιθώρια, να λάβει τις ενδεικνυόμενες

αποφάσεις. Η σύγκληση του Τ.Ε.Σ.Ο.Π. δεν αποτελεί προϋπόθεση για τη λήψη της απόφασης ή την υλοποίηση της δράσης της οργανωμένης προληπτικής απομάκρυνσης πολιτών.

Σε περίπτωση κωλύματος ή αδυναμίας του Δημάρχου τον ρόλο αυτό αναλαμβάνει ο Αρμόδια εξουσιοδοτημένος αναπληρωτής του ώστε να εξασφαλισθεί άμεσα η φυσική παρουσία του αρμοδίου οργάνου στον τόπο που εξελίσσεται το καταστροφικό φαινόμενο, προκειμένου να λάβει τις ενδεικνυόμενες αποφάσεις.

Εν συνεχεία ο Δήμαρχος Φιλοθέης - Ψυχικού, υποστηριζόμενος από το Τ.Ε.Σ.Ο.Π. και πλαισιωμένος από τους επικεφαλής των φορέων που εμπλέκονται, αφού συγκεντρώσει όλες τις απαραίτητες πληροφορίες σχετικές: με την κατοικημένη περιοχή που απειλείται σύμφωνα με την εισήγηση του Επικεφαλής Αξιωματικού του Πυροσβεστικού Σώματος, πριν λάβει την απόφαση, πρέπει εγκαίρως να εκτιμήσει ή εξασφαλίσει τα εξής:

- ❖ **Τον προσδιορισμό επακριβώς των ορίων της περιοχής** που θα πρέπει να δρομολογηθεί το μέτρο της μερικής ή ολικής οργανωμένης προληπτικής απομάκρυνσης πολιτών,
- ❖ **Τον αριθμό των ατόμων που πρέπει να απομακρυνθούν.**
- ❖ **Τον προσδιορισμό των μέσων μεταφοράς.**
- ❖ **Τον τρόπο εντοπισμού και ειδοποίησης των πολιτών.**
- ❖ **Τον αρχικό χώρο συγκέντρωσης των πολιτών** (σημεία συγκέντρωσης).
- ❖ **Το χρονικό διάστημα** που απαιτείται για την ειδοποίηση των πολιτών.
- ❖ **Τον προσδιορισμό των ασφαλών οδών διαφυγής και τη δυνατότητα ελέγχου και διαχείρισης της κυκλοφορίας**, σε όλα τα εναλλακτικά δρομολόγια που έχουν προσδιοριστεί από την αρμόδια Αστυνομική Αρχή, ότι μπορούν να χρησιμοποιηθούν, λαμβάνοντας υπόψη και την εκτιμώμενη εξέλιξη της πυρκαγιάς από τον εκάστοτε Επικεφαλής Αξιωματικό του Πυροσβεστικού Σώματος ο οποίος ενεργεί σε τοπικό επίπεδο ως συντονιστής του πυροσβεστικού έργου, ώστε να μην υπάρχει κίνδυνος κατά την απομάκρυνση των πολιτών.
- ❖ **Τη διασφάλιση επικοινωνιών** μεταξύ των αρμόδιων φορέων που εμπλέκονται στην υλοποίηση της δράσης.
- ❖ **Τον κύριο χώρο καταφυγής και την υποδοχή και φροντίδα των πολιτών** που απομακρύνονται σε επιλεγμένους ασφαλείς χώρους.
- ❖ **Το χρονικό διάστημα που απαιτείται να απομακρυνθούν από την περιοχή.**
- ❖ **Τη φροντίδα για την επιστροφή των πολιτών** που απομακρύνθηκαν και διαμένουν μόνιμα ή προσωρινά στην περιοχή.
- ❖ **Την ύπαρξη τηλεφωνικού αριθμού του Δήμου.**

Λήψη απόφασης για την οργανωμένη προληπτική απομάκρυνση, ή μη απομάκρυνση, πολιτών.

- ❖ **Λήψη απόφασης για την οργανωμένη προληπτική απομάκρυνση, ή μη απομάκρυνση πολιτών**, από τον αρμόδιο Δήμαρχο, σύμφωνα με τα οριζόμενα στο άρθρο 6, παρ. 5στ' του ν.3013/2002 (όπως αυτό ισχύει, βάσει της παρ. 2 του άρθ. 18 του ν.3613/2007 (Φ.Ε.Κ. 263Α'/23.11.2007) , του άρθ. 108 του ν.4249/2014, του αρ. πρωτ. Α1161/18.04.2023 έγγραφο της Γ.Γ.Π.Π. (ΑΔΑ: 6ΡΜΙ46ΝΠΙΘ-738), περί Κατευθυντήριων οδηγιών για την οργανωμένη προληπτική απομάκρυνση πολιτών) και τις **κατευθυντήριες οδηγίες που αναφέρονται παραπάνω** (παράγραφος 1.1, του παρόντος παραρτήματος).

Δράσεις για την υλοποίηση της απόφασης για την οργανωμένη προληπτική απομάκρυνση πολιτών.

- **Καθορισμός των σημείων συγκέντρωσης πολιτών, των ασφαλών χώρων καταφυγής** και των ασφαλών οδών διαφυγής προς αυτούς, μετά από σύμφωνη γνώμη του επικεφαλής της πυροσβεστικής σε συνεργασία με τις αστυνομικές αρχές, έχοντας υπόψη την πορεία και την ένταση του υπό εξέλιξη φαινομένου (σχετική εισήγηση) του επικεφαλής Π.Σ.
- **Ενημέρωση κοινού**, όταν έχει ληφθεί απόφαση για την απομάκρυνσή του. Η δημόσια ανακοίνωση της απόφασης προς ενημέρωση του κοινού πρέπει να συντάσσεται με ευθύνη του Δημάρχου που έλαβε την απόφαση.
 - Σε περιοχές που υπάρχει παρουσία αλλοδαπών πολιτών (τουριστικά θέρετρα, κλπ.), θα πρέπει να υπάρξει μέριμνα από τον Δήμαρχο ξενόγλωσσης ανακοίνωσης για την

ενημέρωσή τους η οποία μπορεί να δρομολογηθεί και μέσω μηνυμάτων έκτακτης ανάγκης 112 από το Ε.Σ.Κ.Ε.ΔΙ.Κ στην Αγγλική.

- **Ενημέρωση του Γενικού Γραμματέα Πολιτικής Προστασίας** για τον προσδιορισμό των χώρων καταφυγής/προσωρινής φιλοξενίας πολιτών και λοιπών πληροφοριών όπως αυτές περιγράφονται ανωτέρω, προκειμένου να εκδοθεί νέο 2^ο μήνυμα μαζικής γεωστοχευμένης ειδοποίησης πολιτών (μήνυμα έκτακτης ανάγκης 112) μέσω του Εθνικού Συντονιστικού Κέντρου Επιχειρήσεων και Διαχείρισης Κρίσεων (Ε.Σ.Κ.Ε.ΔΙ.Κ.) αναφορικά με την συγκεκριμένη δράση της προληπτικής απομάκρυνσης πολιτών.
- **Διάθεση μέσων μεταφοράς πληθυσμού** (Δημόσια ή Ιδιωτικά) προς τους ασφαλής χώρους καταφυγής από τους χώρους συγκέντρωσης πληθυσμού (ΠΑΡΑΡΤΗΜΑ Θ').
- **Εκτέλεση/δρομολόγηση επιμέρους ενεργειών βάσει του σχεδίου δράσης που έχει επιλεγεί** να ακολουθήσουν όλοι οι εμπλεκόμενοι φορείς, πριν τη δημοσιοποίηση της απόφασης, υπό το γενικό συντονισμό του οργάνου που αποφάσισε τη δράση ή έχει εξουσιοδοτηθεί για την εκτέλεσή της.

Δράσεις κατόπιν απόφασης για την μη προληπτική απομάκρυνση πολιτών.

- **Αίτημα προς τον Επικεφαλής Αξιωματικό του Πυροσβεστικού Σώματος** που έχει και την ευθύνη για τη διεξαγωγή των πυροσβεστικών - διασωστικών επιχειρήσεων Πολιτικής Προστασίας, όπως επίσης και από όλους τους λοιπούς εμπλεκόμενους φορείς εκτάκτων αναγκών που επιχειρούν σε τοπικό επίπεδο με βάση τις αρμοδιότητες τους, για τη λήψη εναλλακτικών μέτρων και την άμεση κλιμάκωση των δράσεων τους με ενισχυμένο προσωπικό και μέσα, για την προστασία της ζωής και της περιουσίας των πολιτών και εφόσον συντρέχουν λόγοι για την κατά περίπτωση διάσωση τους, από την επικείμενη εξέλιξη της δασικής πυρκαγιάς στην περιοχή, εφόσον δεν συντρέχουν οι προϋποθέσεις για την έγκαιρη οργάνωση και ασφαλή δρομολόγηση του μέτρου της μερικής ή ολικής οργανωμένης προληπτικής απομάκρυνσης των πολιτών και εφόσον συντρέχουν λόγοι για την κατά περίπτωση διάσωση τους, από την επικείμενη εξέλιξη της δασικής πυρκαγιάς στην περιοχή.
- **Ενημέρωση κοινού**, με οδηγίες για την προστασία της ζωής τους από την επικείμενη εξέλιξη της δασικής πυρκαγιάς στη περιοχή (π.χ. λήψη μέτρων αυτοπροστασίας, όπως η παραμονή τους εντός των κατοικιών τους ή κτιρίων), εφόσον η διαφυγή τους δεν είναι πλήρως εξασφαλισμένη, την συγκέντρωσή τους σε κτίρια (χώροι καταφυγής – ΠΑΡΑΡΤΗΜΑ Θ') που έχουν προσδιορισθεί και κρίνεται ασφαλής η μετάβαση τους με βάση την εξέλιξη της δασικής πυρκαγιάς στη συγκεκριμένη περιοχή, μέσω μηνυμάτων έκτακτης ανάγκης 112 από το Ε.Σ.Κ.Ε.ΔΙ.Κ. μετά από σχετικό αίτημα ή με κάθε πρόσφορο μέσο.

Τερματισμός επιμέρους δράσεων και αποκλιμάκωση εμπλεκόμενων φορέων.

- **Τερματισμός επιμέρους δράσεων και αποκλιμάκωση εμπλεκόμενων φορέων**, μετά από σχετική απόφαση του Δημάρχου.
- **Ενημέρωση του Γενικού Γραμματέα Πολιτικής Προστασίας** σχετικά με τη λήξη του μέτρου της οργανωμένης προληπτικής απομάκρυνσης πολιτών, προκειμένου μήνυμα ενημέρωσης των πολιτών (μήνυμα έκτακτης ανάγκης 112) για την ασφαλή επιστροφή στις οικίες τους.

Ειδικό Σχέδιο Οργανωμένης Προληπτικής Απομάκρυνσης Πολιτών εξαιτίας Δασικών Πυρκαγιών Δήμου Φιλοθέης – Ψυχικού.

Μνημόνιο ενεργειών Γραφείου Πολιτικής Προστασίας Δήμου Φιλοθέης – Ψυχικού, για την οργανωμένη ή μη προληπτική απομάκρυνση πολιτών.

Δράσεις για την υλοποίηση της απόφασης για την οργανωμένη προληπτική απομάκρυνση πολιτών.

- **Ενημέρωση κοινού** με κάθε πρόσφορο μέσο (ενημέρωση πόρτα-πόρτα) με διερχόμενο όχημα, μέσα Μαζικής Ενημέρωσης, κλπ.) για την απόφαση του Δημάρχου περί εφαρμογής του μέτρου της μερικής οργανωμένης προληπτικής απομάκρυνσης πολιτών, σε συνεργασία με την Υπηρεσία Διαχείρισης Οχημάτων - Μηχανημάτων Έργου, την Δημοτική Αστυνομία, του Δήμου Φιλοθέης - Ψυχικού, τις Αστυνομικές Αρχές και τις εθελοντικές ομάδες.

- Σε περιοχές που διαβιούν Ευάλωτες Ομάδες (ΑμεΑ, κλπ.) θα πρέπει να υπάρχει μέριμνα σε συνεργασία με την Υπηρεσία Πρόνοιας του Δήμου Φιλοθέης - Ψυχικού, για τον εντοπισμό και την έγκαιρη ενημέρωσή τους με βάση το Μητρώο καταγραφής αυτών, (ΠΑΡΑΡΤΗΜΑ Θ΄ του παρόντος), ή μέριμνα έγκαιρης ενημέρωσης των προσωπικών βοηθών τους, ή των άμεσα συγγενικών τους προσώπων, εφόσον διαβιούν σε περιοχή για την οποία έχει ληφθεί απόφαση εφαρμογής του μέτρου της οργανωμένης προληπτικής απομάκρυνσης πολιτών.
- Σε περιοχές που υπάρχει παρουσία αλλοδαπών πολιτών (τουριστικά θέρετρα, κλπ.), θα πρέπει να υπάρξει μέριμνα σε συνεργασία με τον Δήμαρχο Φιλοθέης - Ψυχικού, ξενόγλωσσης ανακοίνωσης για την ενημέρωσή τους η οποία μπορεί να δρομολογηθεί και μέσω μηνυμάτων έκτακτης ανάγκης 112 από το Ε.Σ.Κ.Ε.ΔΙ.Κ στην Αγγλική.

(Σε κάθε περίπτωση με εισήγηση του Επικεφαλής Αξιωματικού του Πυροσβεστικού Σώματος θα πρέπει, να εκδοθεί μήνυμα μαζικής γεωστοχευμένης ειδοποίησης πολιτών (μήνυμα έκτακτης ανάγκης 112) με απόφαση του Γενικού Γραμματέα Πολιτικής Προστασίας ως αρμόδιο όργανο για την εντολή μαζικής και γεωστοχευμένης προειδοποίησης πολιτών που βρίσκονται σε περιοχές που απειλούνται από ή όπου εξελίσσονται καταστροφές, μέσω του Εθνικού Συντονιστικού Κέντρου Επιχειρήσεων και Διαχείρισης Κρίσεων (Ε.Σ.Κ.Ε.ΔΙ.Κ.) προκειμένου να ενημερωθούν εγκαίρως όλοι οι πολίτες που διαβιούν ή βρίσκονται στη περιοχή όπως επίσης και οι υπεύθυνοι υποδομών και εγκαταστάσεων ότι στην περιοχή τους έχει εκδηλωθεί δασική πυρκαγιά που είναι σε εξέλιξη).

- **Άμεση καταγραφή των πολιτών** που επιθυμούν να απομακρυνθούν αλλά δεν διαθέτουν δικά τους μέσα, ή χρειάζονται ειδική μετακίνηση (ασθενείς, άτομα με κινητικά προβλήματα, κλπ), προκειμένου να γίνει ορθολογικότερη επανεκτίμηση των μέσων που απαιτούνται κατά την υλοποίηση για την ολική οργανωμένη προληπτική απομάκρυνση των πολιτών.
- **Διάθεση μέσων μεταφοράς πληθυσμού** (Δημόσια ή Ιδιωτικά) προς τους ασφαλής χώρους καταφυγής από τους χώρους συγκέντρωσης πληθυσμού (ΠΑΡΑΡΤΗΜΑ Θ΄), σε συνεργασία με την Υπηρεσία Διαχείρισης Οχημάτων - Μηχανημάτων Έργου .
- Σε περιοχές που διαβιούν Ευάλωτες Ομάδες (ΑμεΑ, κλπ.) τα μέσα μετακίνησης που θα διατεθούν για την έγκαιρη προληπτική απομάκρυνση των ατόμων αυτών, εφόσον το επιθυμούν, αποτελεί καθοριστικής σημασίας παράμετρο για τη δρομολόγηση της δράσης της μετακίνησης των Ευάλωτων Ομάδων πολιτών καθώς επιτρέπει τον ορθό σχετικό προγραμματισμό των μέσων του ΕΚΑΒ και του Δήμου, στην περίπτωση που απαιτηθεί η συνδρομή τους αντίστοιχα, τόσο κατά την αρχική απομάκρυνση των ατόμων από την περιοχή όσο και κατά την επιστροφή τους στο χώρο διαμονής τους όταν πλέον θα έχει παρέλθει ο κίνδυνος.
- **Παροχή υποστήριξης** (π.χ. Ιατρική φροντίδα κτλ) σε συνεργασία με την Υπηρεσία Πρόνοιας του Δήμου Φιλοθέης - Ψυχικού, στα σημεία προορισμού των πολιτών, (ασφαλείς χώροι καταφυγής).
Ιδιαίτερη πρόνοια πρέπει να δοθεί για τις Ευάλωτες Ομάδες Πολιτών.

Δράσεις κατόπιν απόφασης για την μη απομάκρυνση πολιτών.

- **Ενημέρωση κοινού** με κάθε πρόσφορο μέσο (ενημέρωση πόρτα-πόρτα με διερχόμενο όχημα, μέσα Μαζικής Ενημέρωσης, κλπ. με οδηγίες για την προστασία της ζωής τους από την επικείμενη εξέλιξη της δασικής πυρκαγιάς στη περιοχή (π.χ. λήψη μέτρων αυτοπροστασίας, όπως η παραμονή τους εντός των κατοικιών τους ή κτιρίων) εφόσον η διαφυγή τους δεν είναι πλήρως εξασφαλισμένη, την συγκέντρωσή τους σε κτίρια (χώροι καταφυγής – ΠΑΡΑΡΤΗΜΑ Θ΄) που έχουν προσδιορισθεί και κρίνεται ασφαλής η μετάβαση τους με βάση την εξέλιξη της δασικής πυρκαγιάς στη συγκεκριμένη περιοχή, σε συνεργασία με την Υπηρεσία Διαχείρισης Οχημάτων - Μηχανημάτων Έργου, την Δημοτική Αστυνομία, του Δήμου Φιλοθέης - Ψυχικού, τις Αστυνομικές Αρχές και τις εθελοντικές ομάδες.
 - Σε περιοχές που διαβιούν Ευάλωτες Ομάδες (ΑμεΑ, κλπ.) θα πρέπει να υπάρχει μέριμνα σε συνεργασία με την Υπηρεσία Πρόνοιας του Δήμου Φιλοθέης - Ψυχικού, για τον εντοπισμό και την έγκαιρη ενημέρωσή τους με βάση το Μητρώο καταγραφής αυτών, ή μέριμνα έγκαιρης ενημέρωσης των προσωπικών βοηθών τους, ή των άμεσα

συγγενικών τους προσώπων, εφόσον διαβιούν σε περιοχή για την οποία έχει ληφθεί απόφαση για την μη προληπτική απομάκρυνση πολιτών.

- Σε περιοχές που υπάρχει παρουσία αλλοδαπών πολιτών (τουριστικά θέρετρα, κλπ.), θα πρέπει να υπάρξει μέριμνα σε συνεργασία με τον Δήμαρχο Φιλοθέης - Ψυχικού, ξενόγλωσσης ανακοίνωσης για την ενημέρωσή τους η οποία μπορεί να δρομολογηθεί και μέσω μηνυμάτων έκτακτης ανάγκης 112 από το Ε.Σ.Κ.Ε.Δι.Κ στην Αγγλική.

Τερματισμός επιμέρους δράσεων και αποκλιμάκωση εμπλεκόμενων φορέων

- Καταγραφή και αποτίμηση του έργου της οργανωμένης απομάκρυνσης πολιτών.

Οι δράσεις των οργανικών μονάδων και υπηρεσιών του Δήμου προσδιορίζονται από τον Δήμαρχο βάσει του σχεδίου δράσης που έχει επιλεγεί να ακολουθήσουν όλοι οι εμπλεκόμενοι φορείς.

Ειδικό Σχέδιο Οργανωμένης Προληπτικής Απομάκρυνσης Πολιτών εξαιτίας Δασικών Πυρκαγιών Δήμου Φιλοθέης – Ψυχικού.

Μνημόνιο ενεργειών της Υπηρεσίας Διαχείρισης Οχημάτων – Μηχανημάτων του Δήμου Φιλοθέης - Ψυχικού, για την οργανωμένη ή μη προληπτική απομάκρυνση πολιτών.

Δράσεις για την υλοποίηση της απόφασης για την οργανωμένη προληπτική απομάκρυνση πολιτών

- **Διάθεση εξοπλισμού – οχημάτων και λοιπών μέσων** μετά τους χειριστές αυτών στο Γραφείο Πολιτικής Προστασίας του Δήμου Φιλοθέης - Ψυχικού, προκειμένου να επιτευχθεί η ενημέρωση κοινού (ενημέρωση πόρτα-πόρτα) κ.τ.λ..
- **Διάθεση μέσων μεταφοράς πληθυσμού** προκειμένου να επιτευχθεί η μεταφορά του πληθυσμού προς τους ασφαλή χώρους καταφυγής από τους χώρους συγκέντρωσης πληθυσμού (ΠΑΡΑΡΤΗΜΑ Θ' του παρόντος), σε συνεργασία με το Γραφείο Πολιτικής Προστασίας του Δήμου Φιλοθέης – Ψυχικού.

Δράσεις κατόπιν απόφασης για την μη προληπτική απομάκρυνση πολιτών.

- **Διάθεση εξοπλισμού – οχημάτων** μετά τους χειριστές αυτών Γραφείο Πολιτικής Προστασίας του Δήμου Φιλοθέης - Ψυχικού, προκειμένου να επιτευχθεί η ενημέρωση κοινού (ενημέρωση πόρτα-πόρτα) κ.τ.λ..

Ειδικό Σχέδιο Οργανωμένης Προληπτικής Απομάκρυνσης Πολιτών εξαιτίας Δασικών Πυρκαγιών Δήμου Φιλοθέης – Ψυχικού.

Μνημόνιο ενεργειών της Υπηρεσίας Πρόνοιας του Δήμου Φιλοθέης - Ψυχικού, για την οργανωμένη ή μη προληπτική απομάκρυνση πολιτών.

Δράσεις για την υλοποίηση της απόφασης για την οργανωμένη προληπτική απομάκρυνση πολιτών.

- **Εντοπισμός και Άμεση Ενημέρωση των Ευάλωτων Ομάδων (ΑμεΑ κλπ)**, με βάση το Μητρώο καταγραφής αυτών (ΠΑΡΑΡΤΗΜΑ Λ'), ή μέριμνα έγκαιρης ενημέρωσης των προσωπικών βοηθών τους, ή των άμεσα συγγενικών τους προσώπων, εφόσον διαβιούν σε περιοχή για την οποία έχει ληφθεί απόφαση εφαρμογής του μέτρου της οργανωμένης προληπτικής απομάκρυνσης πολιτών.
- **Παροχή υποστήριξης** (π.χ. Ιατρική φροντίδα κτλ) σε συνεργασία με το Γραφείο Πολιτικής Προστασίας του Δήμου Φιλοθέης - Ψυχικού, στα σημεία προορισμού των πολιτών – ασφαλείας χώροι καταφυγής. Ιδιαίτερη πρόνοια πρέπει να δοθεί για τις Ευάλωτες Ομάδες Πολιτών.

Δράσεις κατόπιν απόφασης για την μη προληπτική απομάκρυνση πολιτών.

- **Εντοπισμός και Άμεση Ενημέρωση των Ευάλωτων Ομάδων (ΑμεΑ κλπ)**
με βάση το Μητρώο καταγραφής αυτών (ΠΑΡΑΡΤΗΜΑ Λ΄), ή μέριμνα έγκαιρης ενημέρωσης των προσωπικών βοηθών τους, ή των άμεσα συγγενικών τους προσώπων, εφόσον διαβιούν σε περιοχή για την οποία έχει ληφθεί απόφαση για την μη προληπτική απομάκρυνση πολιτών. Η ενημέρωση θα αφορά οδηγίες για την προστασία της ζωής τους από την επικείμενη εξέλιξη της δασικής πυρκαγιάς στη περιοχή (π.χ. λήψη μέτρων αυτοπροστασίας, όπως η παραμονή τους εντός των κατοικιών τους ή κτιρίων) εφόσον η διαφυγή τους δεν είναι πλήρως εξασφαλισμένη, την συγκέντρωσή τους σε κτίρια (χώροι καταφυγής – (ΠΑΡΑΡΤΗΜΑ Θ΄), που έχουν προσδιορισθεί και κρίνεται ασφαλής η μετάβαση τους με βάση την εξέλιξη της δασικής πυρκαγιάς στη συγκεκριμένη περιοχή

Ειδικό Σχέδιο Οργανωμένης Προληπτικής Απομάκρυνσης Πολιτών εξαιτίας Δασικών Πυρκαγιών Δήμου Φιλοθέης - Ψυχικού.

Μνημόνιο ενεργειών της Δημοτικής Αστυνομίας του Δήμου Φιλοθέης - Ψυχικού, για την οργανωμένη ή μη προληπτική απομάκρυνση πολιτών.

Δράσεις για την υλοποίηση της απόφασης για την οργανωμένη προληπτική απομάκρυνση πολιτών.

- **Ενημέρωση κοινού** με διερχόμενα υπηρεσιακά οχήματα (ενημέρωση πόρτα–πόρτα), για την απόφαση του Δημάρχου περί εφαρμογής του μέτρου της μερικής οργανωμένης προληπτικής απομάκρυνσης πολιτών, σε συνεργασία με το Γραφείο Πολιτικής Προστασίας του Δήμου Φιλοθέης - Ψυχικού.
- **Έλεγχος και διαχείριση κυκλοφορίας** των οδών διαφυγής που έχουν επιλεγεί προς τους ασφαλής χώρους καταφυγής σε συνεργασία με τις Αστυνομικές Αρχές.

Δράσεις κατόπιν απόφασης για την μη προληπτική απομάκρυνση πολιτών.

- **Ενημέρωση κοινού** με διερχόμενα υπηρεσιακά οχήματα (ενημέρωση πόρτα–πόρτα), με οδηγίες για την προστασία της ζωής τους από την επικείμενη εξέλιξη της δασικής πυρκαγιάς στη περιοχή (π.χ. λήψη μέτρων αυτοπροστασίας, όπως η παραμονή τους εντός των κατοικιών τους ή κτιρίων) εφόσον η διαφυγή τους δεν είναι πλήρως εξασφαλισμένη, την συγκέντρωσή τους σε κτίρια (χώροι καταφυγής – ΠΑΡΑΡΤΗΜΑ Θ΄ του παρόντος) που έχουν προσδιορισθεί και κρίνεται ασφαλής η μετάβαση τους με βάση την εξέλιξη της δασικής πυρκαγιάς στη συγκεκριμένη περιοχή, σε συνεργασία με το Γραφείο Πολιτικής Προστασίας του Δήμου Φιλοθέης - Ψυχικού.

ΜΕΡΟΣ ΙΙΙ. ΕΙΔΙΚΟ ΣΧΕΔΙΟ ΟΡΓΑΝΩΜΕΝΗΣ ΠΡΟΛΗΠΤΙΚΗΣ ΑΠΟΜΑΚΡΥΝΣΗΣ ΠΟΛΙΤΩΝ ΓΙΑ ΛΟΓΟΥΣ ΠΡΟΣΤΑΣΙΑΣ ΑΠΟ ΕΞΕΛΙΣΣΟΜΕΝΗ Ή ΕΠΙΚΕΙΜΕΝΗ ΚΑΤΑΣΤΡΟΦΗ ΕΞ ΑΙΤΙΑΣ ΔΑΣΙΚΩΝ ΠΥΡΚΑΓΙΩΝ ΤΟΥ ΔΗΜΟΥ ΦΙΛΟΘΕΗΣ – ΨΥΧΙΚΟΥ.

Οι κυριότερες ενέργειες του Δημάρχου Φιλοθέης – Ψυχικού σε περίπτωση πυρκαγιάς και ανάγκης προληπτικής απομάκρυνσης πολιτών.

A. Σε περίπτωση που ο Δήμος Φιλοθέης - Ψυχικού διαμοιράζεται οικιστικό ιστό στα διοικητικά του όρια με άλλο Δήμο και έχουν κοινά σύνορα επί δάσους ή άλσους:



Εφόσον εκδηλωθεί πυρκαγιά και απειλούνται άνθρωποι, κατοικίες κι επιχειρήσεις, τότε αρμόδιος για λήψη απόφασης οργανωμένης προληπτικής απομάκρυνσης πολιτών είναι ο Περιφερειάρχης Αττικής ή ο οικείος Αντιπεριφερειάρχης, μετά από εισήγηση του εκάστοτε Αξιωματικού της Πυροσβεστικής.

B. Σε περίπτωση που ο Δήμος Φιλοθέης - Ψυχικού **ΔΕΝ** διαμοιράζεται οικιστικό ιστό στα διοικητικά του όρια με άλλο Δήμο, αλλά απλώς έχουν κοινά σύνορα επί δάσους ή άλσους:

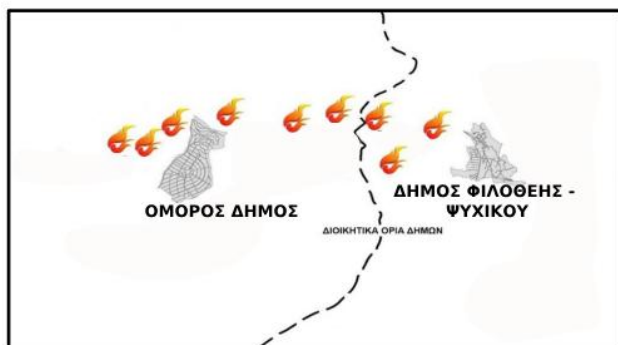

Εφόσον εκδηλωθεί πυρκαγιά και απειλούνται άνθρωποι, κατοικίες κι επιχειρήσεις, τότε αρμόδιος για λήψη απόφασης οργανωμένης προληπτικής απομάκρυνσης πολιτών είναι ο Δήμαρχος Φιλοθέης – Ψυχικού (για την περιοχή αρμοδιότητάς του) και ο Δήμαρχος του όμορου Δήμου (για την περιοχή αρμοδιότητάς του), μετά από εισήγηση του εκάστοτε Αξιωματικού της Πυροσβεστικής. Εννοείται πως οι δύο Δήμαρχοι οφείλουν να επικοινωνούν μεταξύ τους για την πορεία των δράσεων κατάσβεσης και απομάκρυνσης.

ΚΑΙ ΣΤΙΣ ΔΥΟ ΠΕΡΙΠΤΩΣΕΙΣ ΚΑΙ ΜΕΤΑ ΤΗΝ ΘΕΤΙΚΗ ΕΙΣΗΓΗΣΗ ΤΟΥ ΑΞΙΩΜΑΤΙΚΟΥ ΤΗΣ ΠΥΡΟΣΒΕΣΤΙΚΗΣ, Ο ΔΗΜΑΡΧΟΣ ΦΙΛΟΘΕΗΣ-ΨΥΧΙΚΟΥ :

- ✓ αν τα χρονικά περιθώρια το επιτρέπουν, συγκαλεί το Συντονιστικό Τοπικό Όργανο Πολιτικής Προστασίας.
- ✓ καλεί σε συγκέντρωση τους εμπλεκόμενους φορείς (Αστυνομία, Πυροσβεστική, ΕΚΑΒ, ΣΠΑΤ, Εθελοντές) για άμεσο συντονισμό και λήψη δράσεων.
- ✓ αποφασίζει για την προληπτική απομάκρυνση των πολιτών από την συγκεκριμένη περιοχή. Παράλληλα θα πρέπει να έχει γνώση για :

- Το χρόνο που θα χρειαστεί για να ειδοποιηθούν οι πολίτες για τη γρήγορη απομάκρυνση.
 - Τον αριθμό των προς απομάκρυνση ανθρώπων.
 - Τους χώρους αρχικής συγκέντρωσης των πολιτών και την οργάνωση των μέσων μεταφοράς από και προς τους χώρους συγκέντρωσης.
 - Τους χώρους φιλοξενίας των πολιτών και την οργάνωση των μέσων μεταφοράς προς τους χώρους φιλοξενίας.
 - Τη φροντίδα των πολιτών στους χώρους φιλοξενίας και συνεχή ενημέρωσή τους για την εξέλιξη της πυρκαγιάς και τον χρόνο επιστροφής.
- ✓ ζητά από την Αστυνομία, σε συνεργασία με Δημοτικούς υπαλλήλους, να διαχειριστεί την απρόσκοπτη κυκλοφορία των οχημάτων με τους πολίτες κατά τη μεταφορά τους.

1. Προσδιορισμός και καταγραφή των κατοικημένων περιοχών του Δήμου Φιλοθέης - Ψυχικού, των οποίων ο οικιστικός ιστός διαμοιράζεται με τα διοικητικά όρια άλλου όμορου Δήμου και στις οποίες υπάρχει πιθανότητα εφαρμογής του προληπτικού σχεδίου απομάκρυνσης πολιτών λόγω πυρκαγιάς σε δασική ή αλσική έκταση με την οποία γειτνιάζουν.

1.1 ΑΤΤΙΚΟ ΑΛΣΟΣ – ΚΟΙΝΗ ΠΕΡΙΟΧΗ ΜΕΤΑΞΥ ΔΗΜΟΥ ΑΘΗΝΑΙΩΝ ΚΑΙ ΔΗΜΟΥ ΦΙΛΟΘΕΗΣ – ΨΥΧΙΚΟΥ.

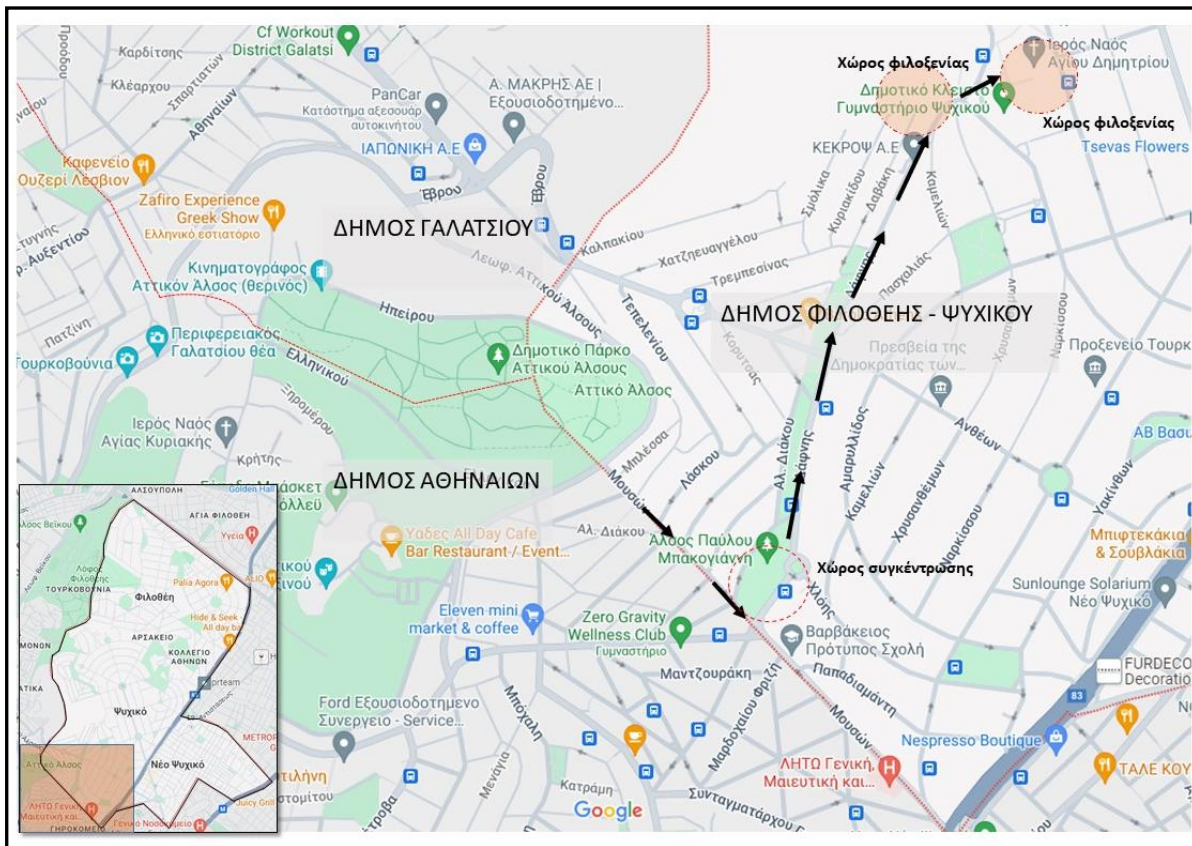

Οι Δήμοι **Φιλοθέης - Ψυχικού** και **Αθηναίων** διαμοιράζονται οικιστικό ιστό στα διοικητικά τους όρια εκατέρωθεν της **οδού Μουσών** και έχουν κοινά σύνορα επί του **Αττικού Άλσους (Τουρκοβούνια)**.

Στην ανωτέρω περιοχή κι εφόσον εκδηλωθεί πυρκαγιά στο Αττικό Άλσος και κινδυνεύουν άνθρωποι, κατοικίες κι επιχειρήσεις, τότε αρμόδιος για λήψη απόφασης οργανωμένης προληπτικής απομάκρυνσης πολιτών είναι **ο Περιφερειάρχης Αττικής ή ο οικείος Αντιπεριφερειάρχης**, μετά από εισήγηση του εκάστοτε Αξιωματικού της Πυροσβεστικής.

ΧΩΡΟΙ ΣΥΓΚΕΝΤΡΩΣΗΣ ΠΟΛΙΤΩΝ

Όνομασία χώρου συγκέντρωσης	Διεύθυνση	Γεωγραφικές συντεταγμένες κατά WGS 84	Δημοτική ενότητα
Άλσος Παύλου Μπακογιάννη	Μουσών – Δάφνης – Υπολοχαγού Α. Διάκου	38.002309, 23.765629	Ψυχικού

ΧΩΡΟΙ ΦΙΛΟΞΕΝΙΑΣ ΠΟΛΙΤΩΝ

Όνομασία χώρου συγκέντρωσης	Διεύθυνση	Γεωγραφικές συντεταγμένες κατά WGS 84	Δημοτική ενότητα
Δημοτικό κλειστό Γυμναστήριο Ψυχικού (χωρητικότητα 300 άτομα)	Κοντολέοντος 20, Ψυχικό, Τηλ. 2106714694	38.009260, 23.770232	Ψυχικού
Ιερός Ναός Αγ. Δημητρίου (χωρητικότητα 300 άτομα)	Λεωφ. Δημοκρατίας 23, Ψυχικό, Τηλ. 2106712678	38.009907, 23.770779	Ψυχικού

	Κεντρικό Δημαρχείο Δήμου Φιλοθέης – Ψυχικού : Μαραθωνοδρόμου 95, Ψυχικό, Τηλ. Κέντρο : 2132014700
---	--

Διαδρομές διαφυγής – Χρήσιμες πληροφορίες

- Προς Άλσος Παύλου Μπακογιάννη (μέσω οδού Μουσών)
- Από Άλσος Παύλου Μπακογιάννη προς Κλ. Γυμναστήριο Ψυχικού (μέσω οδού Δάφνης)
- Από Άλσος Παύλου Μπακογιάννη προς Ι. Ναό Αγ. Δημητρίου (μέσω οδών Δάφνης – Ελ. Αθανασιάδου)

Οι πολίτες θα ενημερώνονται με οχήματα με τηλεβόες ή μέσω κινητού από το 112 και μέσω της ιστοσελίδας του Δήμου, www.philothei-psychiko.gov.gr.

Τα άτομα με προβλήματα υγείας ή αυτά που ανήκουν σε ευπαθείς ομάδες, θα μεταφερθούν με το ΕΚΑΒ. Στους χώρους φιλοξενίας θα υπάρχει πρόβλεψη παραμονής των ζώων συντροφιάς των πληγέντων. Επίσης στους χώρους αυτούς, θα παρέχεται ψυχοκοινωνική υποστήριξη από την Υπηρεσία Κοινωνικής Προστασίας του Δήμου. Οι άμεσες ανάγκες διαβίωσης των πληγέντων θα καλυφθούν από τις υπηρεσίες του Δήμου μαζί με τις αντίστοιχες της Περιφέρειας.

2. Προσδιορισμός και καταγραφή των δασικών περιοχών και των τριγύρω δρόμων σε αστικές περιοχές του Δήμου Φιλοθέης - Ψυχικού με πιθανότητα εφαρμογής του προληπτικού σχεδίου απομάκρυνσης πολιτών λόγω πυρκαγιάς σε δασική ή αλσική έκταση, μεταξύ του Δήμου Φιλοθέης-Ψυχικού και όμορων Δήμων, των οποίων ο οικιστικός ιστός ΔΕΝ διαμοιράζεται με τα διοικητικά των όρια.

2.1 ΑΤΤΙΚΟ ΑΛΣΟΣ & ΤΜΗΜΑ ΝΤΑΜΑΡΙΩΝ ΠΑΛ. ΨΥΧΙΚΟΥ – ΚΟΙΝΗ ΜΗ ΑΣΤΙΚΗ ΠΕΡΙΟΧΗ ΜΕΤΑΞΥ ΔΗΜΟΥ ΑΘΗΝΑΙΩΝ, ΓΑΛΑΤΣΙΟΥ ΚΑΙ ΔΗΜΟΥ ΦΙΛΟΘΕΗΣ – ΨΥΧΙΚΟΥ. Οι Δήμοι Φιλοθέης – Ψυχικού, Αθηναίων και Γαλατσίου διαμοιράζονται έκταση του Αττικού Άλσους (Τουρκοβούνια). Για το κοινό τμήμα του Άλσους μεταξύ των Δήμων Φιλοθέης-Ψυχικού και Αθηναίων, έγινε αναφορά στο παραπάνω παράρτημα. Στο παρόν παράρτημα, υπάρχει διαμοιρασμός έκτασης του Αττικού Άλσους μεταξύ των Δήμων Φιλοθέης-Ψυχικού και Γαλατσίου, **χωρίς όμως να διαμοιράζονται κοινό οικιστικό ιστό.**

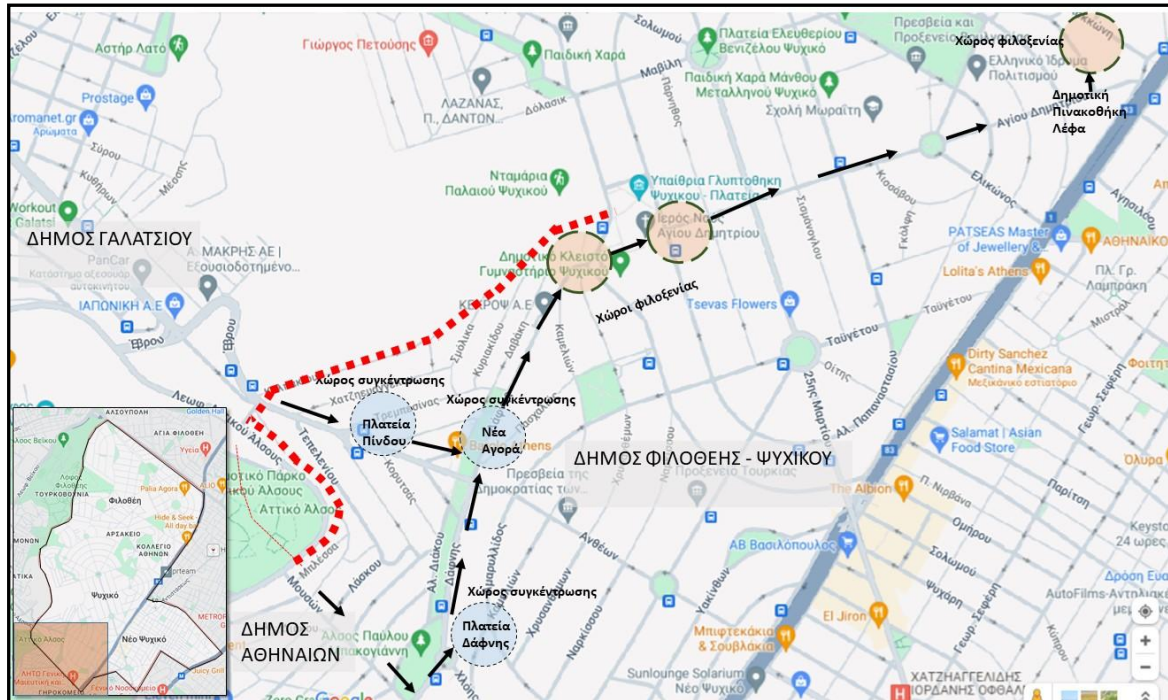

Στην ανωτέρω περιοχή κι εφόσον εκδηλωθεί πυρκαγιά στο Αττικό Άλσος και κινδυνεύουν άνθρωποι, κατοικίες κι επιχειρήσεις, τότε αρμόδιοι για λήψη απόφασης οργανωμένης προληπτικής απομάκρυνσης πολιτών είναι ο Δήμαρχος Φιλοθέης-Ψυχικού και ο Δήμαρχος Γαλατσίου (ο καθένας για την περιοχή της αρμοδιότητάς του), μετά από εισήγηση του εκάστοτε Αξιωματικού της Πυροσβεστικής.

Η περιοχή συνορεύει με το Αττικό Άλσος και τμήμα των Νταμαριών Παλ. Ψυχικού μέσω της Λεωφ. Αττικού Άλσους και της οδού Καλπακίου.

ΧΩΡΟΙ ΣΥΓΚΕΝΤΡΩΣΗΣ ΠΟΛΙΤΩΝ			
Όνομασία χώρου συγκέντρωσης	Διεύθυνση	Γεωγραφικές συντεταγμένες κατά WGS 84	Δημοτική ενότητα
Πλατεία Δάφνης	Δάφνης – Χλόης	38.002267, 23.766232	Ψυχικού
Πλατεία Πίνδου	28ης Οκτωβρίου	38.006266, 23.764148	Ψυχικού
Νέα Αγορά	Α. Διάκου – Γράμμου - Δάφνης	38.004735, 23.766386	Ψυχικού

ΧΩΡΟΙ ΦΙΛΟΞΕΝΙΑΣ ΠΟΛΙΤΩΝ			
Όνομασία χώρου συγκέντρωσης	Διεύθυνση	Γεωγραφικές συντεταγμένες κατά WGS 84	Δημοτική ενότητα
Δημοτικό κλειστό Γυμναστήριο Ψυχικού (χωρητικότητα 300 άτομα)	Κοντολέοντος 20, Ψυχικό, Τηλ. 2106714694	38.009260, 23.770232	Ψυχικού
Ιερός Ναός Αγ. Δημητρίου (χωρητικότητα 300 άτομα)	Λεωφ. Δημοκρατίας 23, Ψυχικό, Τηλ. 2106712678	38.009907, 23.770779	Ψυχικού
Δημοτική Πινακοθήκη Ψυχικού (Λέφα) (χωρητικότητα 70 άτομα)	Κοκκώνη 15, Ψυχικό, Τηλ. 2106717097	38.013997, 23.780595	Ψυχικού

	Κεντρικό Δημαρχείο Δήμου Φιλοθέης – Ψυχικού : Μαραθωνοδρόμου 95, Ψυχικό, Τηλ. Κέντρο : 2132014700
---	--

Διαδρομές διαφυγής – Χρήσιμες πληροφορίες

- Προς Άλσος Παύλου Μπακογιάννη (μέσω οδού Μουσών)
- Από Άλσος Παύλου Μπακογιάννη προς Κλ. Γυμναστήριο Ψυχικού (μέσω οδού Δάφνης)
- Από κλειστό Γυμναστήριο Ψυχικού προς Ι. Ναό Αγ. Δημητρίου (μέσω οδών Δάφνης – Ελ. Αθανασιάδου)
- Από Ι. Ναό Αγ. Δημητρίου έως Δημοτική Πινακοθήκη (μέσω οδού Αγ. Δημητρίου)

Οι πολίτες θα ενημερώνονται με οχήματα με τηλεβόες ή μέσω κινητού από το 112 και μέσω της ιστοσελίδας του Δήμου, www.philothei-psychiko.gov.gr.

Τα άτομα με προβλήματα υγείας ή αυτά που ανήκουν σε ευπαθείς ομάδες, θα μεταφερθούν με το ΕΚΑΒ. Στους χώρους φιλοξενίας θα υπάρχει πρόβλεψη παραμονής των ζώων συντροφιάς των πληγέντων. Επίσης στους χώρους αυτούς, θα παρέχεται ψυχοκοινωνική υποστήριξη από την Υπηρεσία Κοινωνικής Προστασίας του Δήμου.

Οι άμεσες ανάγκες διαβίωσης των πληγέντων θα καλυφθούν από τις υπηρεσίες του Δήμου μαζί με τις αντίστοιχες της Περιφέρειας.

2.2 ΤΜΗΜΑ ΝΤΑΜΑΡΙΩΝ ΠΑΛ. ΨΥΧΙΚΟΥ ΚΑΙ ΛΟΦΟΥ ΦΙΛΟΘΕΗΣ (ΑΠΟ ΕΛ. ΑΘΑΝΑΣΙΑΔΟΥ ΕΩΣ ΔΡΥΑΔΩΝ) – ΚΟΙΝΗ ΜΗ ΑΣΤΙΚΗ ΠΕΡΙΟΧΗ ΜΕΤΑΞΥ ΔΗΜΟΥ ΓΑΛΑΤΣΙΟΥ ΚΑΙ ΔΗΜΟΥ ΦΙΛΟΘΕΗΣ – ΨΥΧΙΚΟΥ. Οι Δήμοι Φιλοθέης – Ψυχικού και Γαλατσίου διαμοιράζονται επίσης έκταση μεταξύ των Νταμαριών Παλ. Ψυχικού και του Λόφου Φιλοθέης, χωρίς όμως να διαμοιράζονται κοινό οικιστικό ιστό.



Στην ανωτέρω περιοχή κι εφόσον εκδηλωθεί πυρκαγιά και κινδυνεύουν άνθρωποι, κατοικίες κι επιχειρήσεις, τότε αρμόδιοι για λήψη απόφασης οργανωμένης προληπτικής απομάκρυνσης πολιτών είναι ο Δήμαρχος Φιλοθέης-Ψυχικού και ο Δήμαρχος Γαλατσίου (ο καθένας για την περιοχή της αρμοδιότητάς του), μετά από εισήγηση του εκάστοτε Αξιωματικού της Πυροσβεστικής.

Η περιοχή συνορεύει με τμήμα των Νταμαριών Παλ. Ψυχικού μέσω των οδών Ελ. Αθανασιάδου, Δόλασικ, Περσέως, Νυμφών, Στρ. Ιορδανίδου, Καρκαβίτσα και Δρυάδων.

ΧΩΡΟΙ ΣΥΓΚΕΝΤΡΩΣΗΣ ΠΟΛΙΤΩΝ			
Όνομασία χώρου συγκέντρωσης	Διεύθυνση	Γεωγραφικές συντεταγμένες κατά WGS 84	Δημοτική ενότητα
Πλατεία Σολωμού	Πλ. Σολωμού	38.015370, 23.766724	Ψυχικού
Πλατεία Ελ. Βενιζέλου	2η Πλατεία Ελ. Βενιζέλου	38.013206, 23.772225	Ψυχικού
Πλατεία Ελευθερίας	Πλ. Ελευθερίας – Νικ. Λύτρα	38.018172, 23.770152	Ψυχικού

ΧΩΡΟΙ ΦΙΛΟΞΕΝΙΑΣ ΠΟΛΙΤΩΝ			
Όνομασία χώρου συγκέντρωσης	Διεύθυνση	Γεωγραφικές συντεταγμένες κατά WGS 84	Δημοτική ενότητα
Δημοτικό κλειστό Γυμναστήριο Ψυχικού (χωρητικότητα 300 άτομα)	Κοντολέοντος 20, Ψυχικό, Τηλ. 2106714694	38.009260, 23.770232	Ψυχικού
Ιερός Ναός Αγ. Δημητρίου (χωρητικότητα 300 άτομα)	Λεωφ. Δημοκρατίας 23, Ψυχικό, Τηλ. 2106712678	38.009907, 23.770779	Ψυχικού
Δημοτική Πινακοθήκη Ψυχικού (Λέφα) (χωρητικότητα 70 άτομα)	Κοκκώνη 15, Ψυχικό, Τηλ. 2106717097	38.013997, 23.780595	Ψυχικού

	Κεντρικό Δημαρχείο Δήμου Φιλοθέης – Ψυχικού : Μαραθωνοδρόμου 95, Ψυχικό, Τηλ. Κέντρο : 2132014700
---	--

Διαδρομές διαφυγής – Χρήσιμες πληροφορίες

- Προς Πλ. Ελ. Βενιζέλου (μέσω οδών Δόλασικ - Μαβίλη)
- Προς Πλ. Σολωμού (μέσω οδού Έρσης)
- Προς Πλ. Ελευθερίας (μέσω οδού Καρκαβίτσα)
- Από Πλ. Ελ. Βενιζέλου προς Ι. Ναό Αγ. Δημητρίου και κλειστό Γυμναστήριο Ψυχικού (μέσω οδών Λ. Διαμαντίδου και Αγ. Δημητρίου)
- Από Πλ. Ελ. Βενιζέλου προς Δημοτική Πινακοθήκη (μέσω οδών Μαλακάση – Στρ. Καλλάρη και Αγ. Δημητρίου)
- Από Πλ. Σολωμού και Πλ. Ελευθερίας προς Πλ. Ελ. Βενιζέλου και μετά προς χώρους φιλοξενίας (μέσω οδών Σολωμού και Λ. Διαμαντίδου αντιστοίχως)

Οι πολίτες θα ενημερώνονται με οχήματα με τηλεβόες ή μέσω κινητού από το 112 και μέσω της ιστοσελίδας του Δήμου, www.philothei-psychiko.gov.gr.

Τα άτομα με προβλήματα υγείας ή αυτά που ανήκουν σε ευπαθείς ομάδες, θα μεταφερθούν με το ΕΚΑΒ. Στους χώρους φιλοξενίας θα υπάρχει πρόβλεψη παραμονής των ζώων συντροφιάς των πληγέντων. Επίσης στους χώρους αυτούς, θα παρέχεται ψυχοκοινωνική υποστήριξη από την Υπηρεσία Κοινωνικής Προστασίας του Δήμου.

Οι άμεσες ανάγκες διαβίωσης των πληγέντων θα καλυφθούν από τις υπηρεσίες του Δήμου μαζί με τις αντίστοιχες της Περιφέρειας.

2.3 ΤΜΗΜΑ ΛΟΦΟΥ ΦΙΛΟΘΕΗΣ (ΑΠΟ ΔΑΒΑΚΗ ΕΩΣ Λ. ΑΚΡΙΤΑ) – ΚΟΙΝΗ ΜΗ ΑΣΤΙΚΗ ΠΕΡΙΟΧΗ ΜΕΤΑΞΥ ΔΗΜΟΥ ΓΑΛΑΤΣΙΟΥ ΚΑΙ ΔΗΜΟΥ ΦΙΛΟΘΕΗΣ – ΨΥΧΙΚΟΥ. Οι Δήμοι Φιλοθέης – Ψυχικού και Γαλατσίου διαμοιράζονται την παραπάνω έκταση του Λόφου Φιλοθέης, χωρίς όμως να διαμοιράζονται κοινό οικιστικό ιστό.

Στην ανωτέρω περιοχή κι εφόσον εκδηλωθεί πυρκαγιά στο Λόφο Φιλοθέης και κινδυνεύουν άνθρωποι, κατοικίες κι επιχειρήσεις, τότε αρμόδιοι για λήψη απόφασης οργανωμένης προληπτικής απομάκρυνσης πολιτών είναι ο Δήμαρχος Φιλοθέης-Ψυχικού και ο Δήμαρχος Γαλατσίου (ο καθένας για την περιοχή της αρμοδιότητάς του), μετά από εισήγηση του εκάστοτε Αξιωματικού της Πυροσβεστικής.

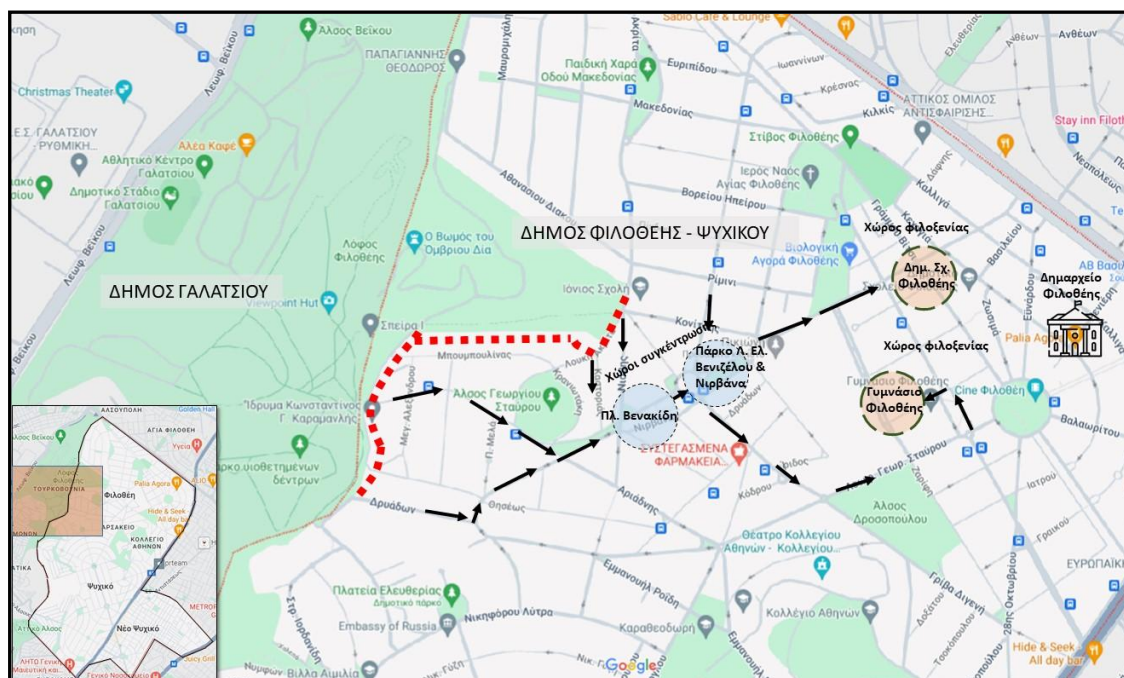

Η περιοχή συνορεύει με τμήμα του Λόφου Φιλοθέης μέσω των οδών Δαβάκη, Καραϊσκάκη, Μπουμπουλίνας και Λουκή Ακρίτα.

ΧΩΡΟΙ ΣΥΓΚΕΝΤΡΩΣΗΣ ΠΟΛΙΤΩΝ

Όνομασία χώρου συγκέντρωσης	Διεύθυνση	Γεωγραφικές συντεταγμένες κατά WGS 84	Δημοτική ενότητα
Πλατεία Βενακίδη	Νιρβάνα 15	38.022089, 23.775439	Φιλοθέης
Πάρκο Λεωφ. Ελ. Βενιζέλου & Νιρβάνα	Λεωφ.Ελ. Βενιζέλου και Νιρβάνα	38.022851, 23.777108	Φιλοθέης

ΧΩΡΟΙ ΦΙΛΟΞΕΝΙΑΣ ΠΟΛΙΤΩΝ

Όνομασία χώρου συγκέντρωσης	Διεύθυνση	Γεωγραφικές συντεταγμένες κατά WGS 84	Δημοτική ενότητα
Δημοτικό Σχολείο Φιλοθέης (χωρητικότητα 250 άτομα)	Ζωσιμά & Κεχαγιά, Φιλοθέη, Τηλ. 2130428495	38.024831, 23.783518	Φιλοθέης
Γυμνάσιο Φιλοθέης (χωρητικότητα 300 άτομα)	Ανδρέα Μεταξά 7, Φιλοθέη, Τηλ. 2106815963	38.022465, 23.782467	Φιλοθέης



Κεντρικό Δημαρχείο Δήμου Φιλοθέης – Ψυχικού :
Μαραθωνοδρόμου 95, Ψυχικό, Τηλ. Κέντρο : 2132014700

Διαδρομές διαφυγής – Χρήσιμες πληροφορίες

- Προς Πλ. Βενακίδη (μέσω οδών Δρυάδων – Συντ. Δαβάκη, Λεωφ. Ελ. Βενιζέλου (πάρκο Γ. Σταύρου), Καστοριάς, Νιόβης)
- Προς Πάρκο Λεωφ. Ελ. Βενιζέλου & Νιρβάνα (μέσω Πλ. Βενακίδη, οδού Ρίμινι)
- Από Πλ. Βενακίδη προς Γυμνάσιο Φιλοθέης (μέσω οδών Λεωφ. Ελ. Βενιζέλου – 25ης Μαρτίου – Λ. Γεωργίου Σταύρου – Αγ. Φιλοθέης – Ανδρ. Μεταξά)

- Από Πάρκο Λεωφ. Ελ. Βενιζέλου & Νιρβάνα προς Δημοτικό Σχολείο Φιλοθέης (μέσω οδού Λεωφ. Ελ. Βενιζέλου)

Οι πολίτες θα ενημερώνονται με οχήματα με τηλεβόες ή μέσω κινητού από το 112 και μέσω της ιστοσελίδας του Δήμου, www.philothei-psycho.gov.gr

Τα άτομα με προβλήματα υγείας ή αυτά που ανήκουν σε ευπαθείς ομάδες, θα μεταφερθούν με το ΕΚΑΒ. Στους χώρους φιλοξενίας θα υπάρχει πρόβλεψη παραμονής των ζώων συντροφιάς των πληγέντων. Επίσης στους χώρους αυτούς, θα παρέχεται ψυχοκοινωνική υποστήριξη από την Υπηρεσία Κοινωνικής Προστασίας του Δήμου.

Οι άμεσες ανάγκες διαβίωσης των πληγέντων θα καλυφθούν από τις υπηρεσίες του Δήμου μαζί με τις αντίστοιχες της Περιφέρειας.

2.4 ΤΜΗΜΑ ΛΟΦΟΥ ΦΙΛΟΘΕΗΣ ΜΕΤΑΞΥ ΤΩΝ ΟΔΩΝ ΕΛ. ΑΘΑΝΑΣΙΑΔΟΥ & ΔΡΥΑΔΩΝ – ΚΟΙΝΗ ΜΗ ΑΣΤΙΚΗ ΠΕΡΙΟΧΗ ΜΕΤΑΞΥ ΔΗΜΟΥ ΓΑΛΑΤΣΙΟΥ ΚΑΙ ΔΗΜΟΥ ΦΙΛΟΘΕΗΣ – ΨΥΧΙΚΟΥ.

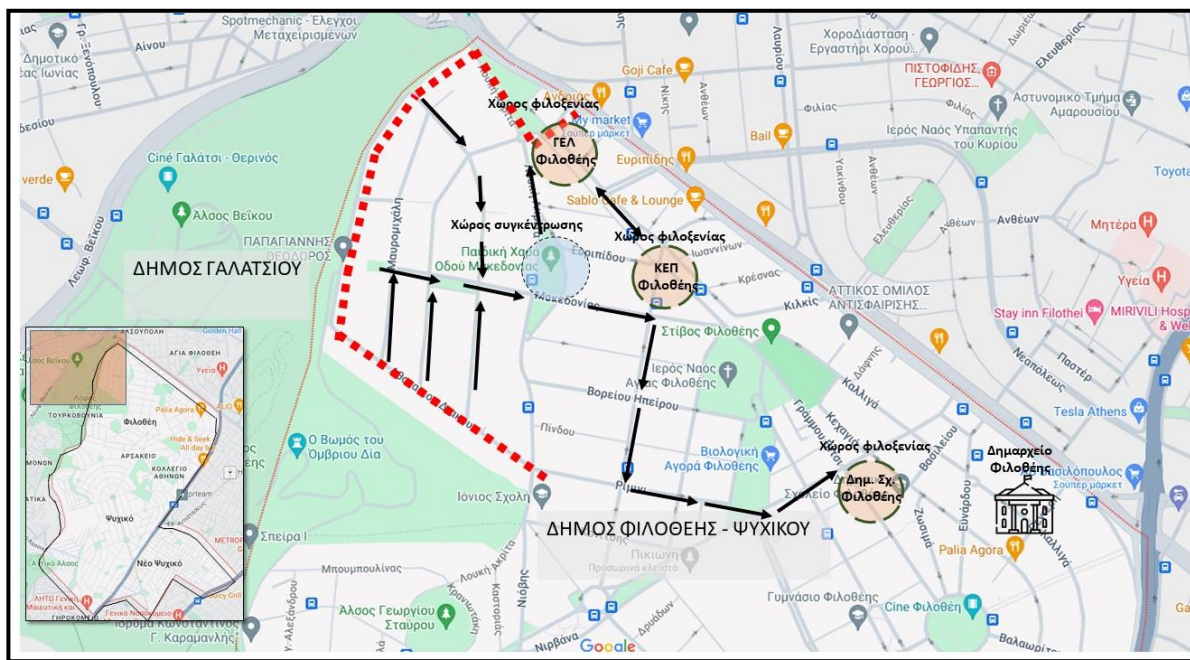

Οι Δήμοι **Φιλοθέης – Ψυχικού** και **Γαλατσίου** διαμοιράζονται την παραπάνω έκταση του Λόφου Φιλοθέης, **χωρίς όμως να διαμοιράζονται κοινό οικιστικό ιστό.**

Στην ανωτέρω περιοχή κι εφόσον εκδηλωθεί πυρκαγιά στο Λόφο Φιλοθέης και κινδυνεύουν άνθρωποι, κατοικίες κι επιχειρήσεις, τότε αρμόδιοι για λήψη απόφασης οργανωμένης προληπτικής απομάκρυνσης πολιτών είναι ο Δήμαρχος Φιλοθέης-Ψυχικού και ο Δήμαρχος Γαλατσίου (ο καθένας για την περιοχή της αρμοδιότητάς του), μετά από εισήγηση του εκάστοτε Αξιωματικού της Πυροσβεστικής.

Η περιοχή συνορεύει με τμήμα του Λόφου Φιλοθέης μέσω των οδών Αθ. Διάκου, Μπότσαρη, Ι. Μεταξά, Κολοκοτρώνη και Λουκή Ακρίτα.

ΧΩΡΟΙ ΣΥΓΚΕΝΤΡΩΣΗΣ ΠΟΛΙΤΩΝ			
Όνομασία χώρου συγκέντρωσης	Διεύθυνση	Γεωγραφικές συντεταγμένες WGS 84	Δημοτική ενότητα
Παιδική χαρά οδού Μακεδονίας	Λουκή Ακρίτα 35, Φιλοθέη	38.028984, 23.775203	Φιλοθέης

ΧΩΡΟΙ ΦΙΛΟΞΕΝΙΑΣ ΠΟΛΙΤΩΝ			
Όνομασία χώρου συγκέντρωσης	Διεύθυνση	Γεωγραφικές συντεταγμένες WGS 84	Δημοτική ενότητα
Ενιαίο Λύκειο Φιλοθέης (χωρητικότητα 300 άτομα)	Παπαφλέσσα 15, Φιλοθέη, Τηλ. 2106845868	38.031245, 23.774914	Φιλοθέης
Κ.Ε.Π. Φιλοθέης (χωρητικότητα 150 άτομα)	Λεωφ. Κύπρου 48, Φιλοθέη, Τηλ. 2106897117	38.028769, 23.777961	Φιλοθέης
Δημοτικό Σχολείο Φιλοθέης (χωρητικότητα 250 άτομα)	Ζωσιμά & Κεχαγιά, Φιλοθέη, Τηλ. 2130428495	38.024831, 23.783518	Φιλοθέης

	Κεντρικό Δημαρχείο Δήμου Φιλοθέης – Ψυχικού : Μαραθωνοδρόμου 95, Ψυχικό, Τηλ. Κέντρο : 2132014700
---	--

Διαδρομές διαφυγής – Χρήσιμες πληροφορίες

- Προς Παιδική χαρά οδού Μακεδονίας (μέσω οδών Μαυρομιχάλη, Κολοκοτρώνη, Ι. Μεταξά στη συμβολή τους με την οδό Μακεδονίας)
- Από Παιδική χαρά οδού Μακεδονίας προς ΓΕΛ Φιλοθέης (μέσω οδού Λουκή Ακρίτα)
- Από Παιδική χαρά οδού Μακεδονίας προς ΚΕΠ Φιλοθέης (μέσω οδού Μακεδονίας)
- Από Παιδική χαρά οδού Μακεδονίας προς Δημ. Σχολείο Φιλοθέης (μέσω οδών Λεωφ. Κύπρου – Ρίμινι – Μάλεμε – Κονίσης – Λεωφ. Ελ. Βενιζέλου - Κεχαγιά)

Οι πολίτες θα ενημερώνονται με οχήματα με τηλεβόες ή μέσω κινητού από το 112 και μέσω της ιστοσελίδας του Δήμου, www.philothei-psychiko.gov.gr

Τα άτομα με προβλήματα υγείας ή αυτά που ανήκουν σε ευπαθείς ομάδες, θα μεταφερθούν με το ΕΚΑΒ. Στους χώρους φιλοξενίας θα υπάρχει πρόβλεψη παραμονής των ζώων συντροφιάς των πληγέντων. Επίσης στους χώρους αυτούς, θα παρέχεται ψυχοκοινωνική υποστήριξη από την Υπηρεσία Κοινωνικής Προστασίας του Δήμου.

Οι άμεσες ανάγκες διαβίωσης των πληγέντων θα καλυφθούν από τις υπηρεσίες του Δήμου μαζί με τις αντίστοιχες της Περιφέρειας.

2.5 ΕΝΙΑΙΟΣ ΧΩΡΟΣ ΠΑΡΚΟΥ ΑΓΙΑΣ ΦΙΛΟΘΕΗΣ ΚΑΙ ΠΑΡΚΟΥ ΟΔΟΥ ΠΕΛΟΠΟΝΝΗΣΟΥ ΔΗΜΟΤΙΚΗΣ ΕΝΟΤΗΤΑΣ ΦΙΛΟΘΕΗΣ.

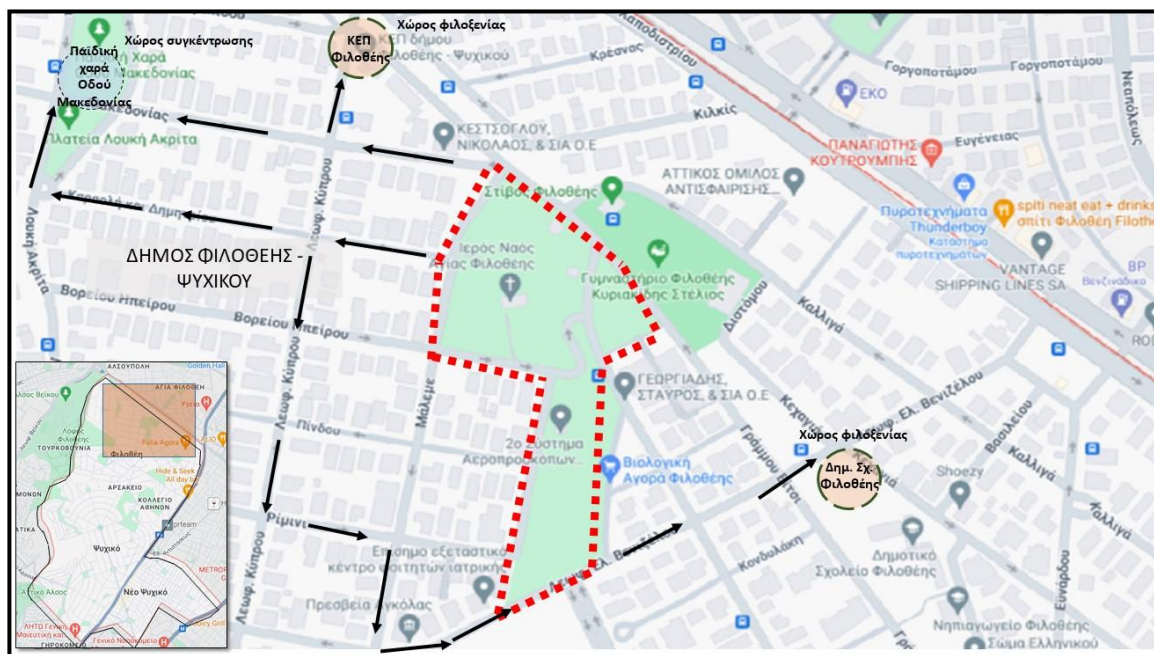

Στη Δημοτική Ενότητα Φιλοθέης βρίσκονται ενοποιημένα το **πάρκο Αγίας Φιλοθέης** και το **πάρκο δεξιά της οδού Πελοποννήσου**.

Στην ανωτέρω περιοχή κι εφόσον εκδηλωθεί πυρκαγιά σε αυτά τα πάρκα και κινδυνεύουν άνθρωποι, κατοικίες κι επιχειρήσεις, τότε αρμόδιος για λήψη απόφασης οργανωμένης προληπτικής απομάκρυνσης πολιτών είναι ο Δήμαρχος Φιλοθέης-Ψυχικού, μετά από εισήγηση του εκάστοτε Αξιωματικού της Πυροσβεστικής.

Τα δύο πάρκα περικλείονται από τις οδούς Μάλεμε – Γράμμου Βίτσι – Αγ. Φιλοθέης – Στρ. Βεντήρη – Λεωφ. Ελ. Βενιζέλου – Πελοποννήσου – Βορ. Ηπείρου και καταλαμβάνουν συνολική έκταση 39,7 στρεμμάτων.

ΧΩΡΟΙ ΣΥΓΚΕΝΤΡΩΣΗΣ ΠΟΛΙΤΩΝ

Όνομασία χώρου συγκέντρωσης	Διεύθυνση	Γεωγραφικές συντεταγμένες κατά WGS 84	Δημοτική ενότητα
Παιδική χαρά οδού Μακεδονίας	Λουκή Ακρίτα 35, Φιλοθέη	38.028984, 23.775203	Φιλοθέης

ΧΩΡΟΙ ΦΙΛΟΞΕΝΙΑΣ ΠΟΛΙΤΩΝ

Όνομασία χώρου συγκέντρωσης	Διεύθυνση	Γεωγραφικές συντεταγμένες κατά WGS 84	Δημοτική ενότητα
Κ.Ε.Π. Φιλοθέης (χωρητικότητα 150 άτομα)	Λεωφ. Κύπρου 48, Φιλοθέη, Τηλ. 2106897117	38.028769, 23.777961	Φιλοθέης
Δημοτικό Σχολείο Φιλοθέης (χωρητικότητα 250 άτομα)	Ζωσιμά & Κεχαγιά, Φιλοθέη, Τηλ. 2130428495	38.024831, 23.783518	Φιλοθέης



Διαδρομές διαφυγής – Χρήσιμες πληροφορίες

- Προς Παιδική χαρά οδού Μακεδονίας (μέσω οδού Μακεδονίας και οδών Καραολή & Δημητρίου – Λουκή Ακρίτα)
- Από Παιδική χαρά οδού Μακεδονίας προς ΚΕΠ Φιλοθέης (μέσω οδού Μακεδονίας)
- Από Παιδική χαρά οδού Μακεδονίας προς Δημ. Σχολείο Φιλοθέης (μέσω οδών Λεωφ. Κύπρου – Ρίμινι – Μάλεμε – Κονίτσης - Λεωφ. Ελ. Βενιζέλου - Κεχαγιά)

Οι πολίτες θα ενημερώνονται με οχήματα με τηλεβόες ή μέσω κινητού από το 112 και μέσω της ιστοσελίδας του Δήμου, www.philothei-psychiko.gov.gr.

Τα άτομα με προβλήματα υγείας ή αυτά που ανήκουν σε ευπαθείς ομάδες, θα μεταφερθούν με το ΕΚΑΒ. Στους χώρους φιλοξενίας θα υπάρχει πρόβλεψη παραμονής των ζώων συντροφιάς των πληγέντων. Επίσης στους χώρους αυτούς, θα παρέχεται ψυχοκοινωνική υποστήριξη από την Υπηρεσία Κοινωνικής Προστασίας του Δήμου.

Οι άμεσες ανάγκες διαβίωσης των πληγέντων θα καλυφθούν από τις υπηρεσίες του Δήμου μαζί με τις αντίστοιχες της Περιφέρειας.

2.6 ΕΝΙΑΙΟΣ ΧΩΡΟΣ ΑΛΣΕΩΝ ΔΡΟΣΟΠΟΥΛΟΥ ΚΑΙ ΠΟΥΛΑΚΗ ΔΗΜΟΤΙΚΗΣ ΕΝΟΤΗΤΑΣ ΦΙΛΟΘΕΗΣ.

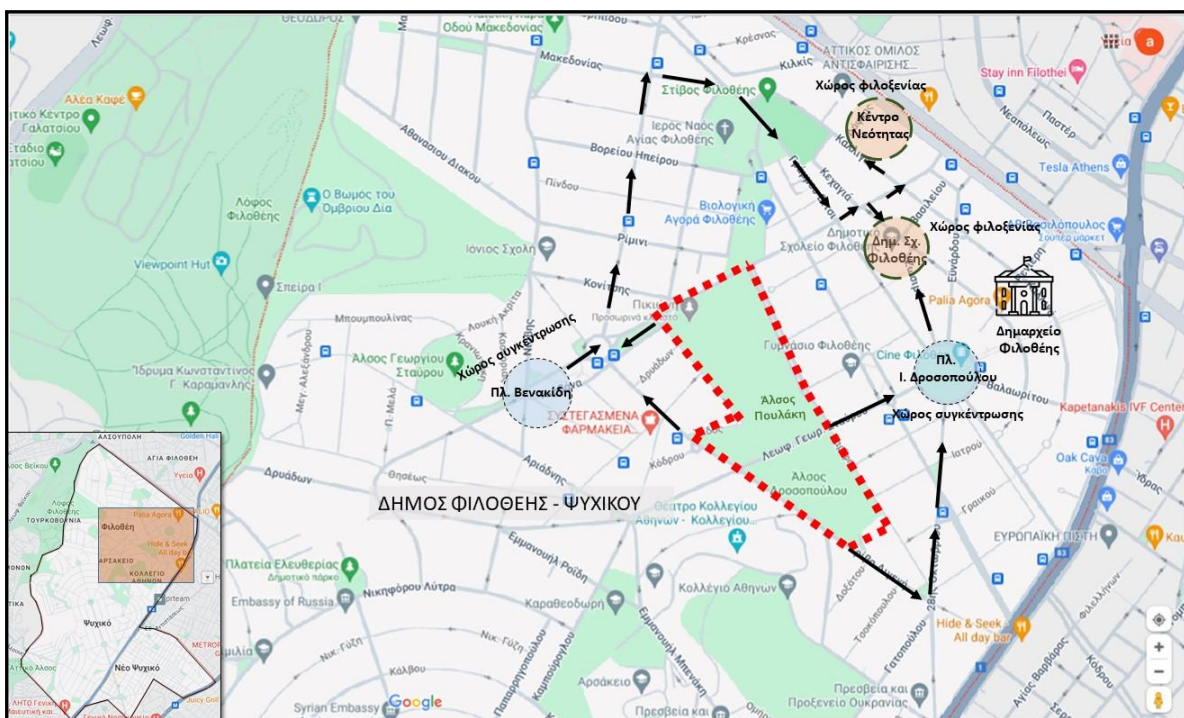

Στη Δημοτική Ενότητα Φιλοθέης βρίσκονται ενοποιημένα το **Άλσος Δροσοπούλου** και το **Άλσος Πουλάκη**.

Στην ανωτέρω περιοχή κι εφόσον εκδηλωθεί πυρκαγιά σε αυτά τα άλση και κινδυνεύουν άνθρωποι, κατοικίες κι επιχειρήσεις, τότε αρμόδιος για λήψη απόφασης οργανωμένης προληπτικής απομάκρυνσης πολιτών είναι ο Δήμαρχος Φιλοθέης-Ψυχικού, μετά από εισήγηση του εκάστοτε Αξιωματικού της Πυροσβεστικής.

Τα δύο άλση περικλείονται από τις οδούς Λεωφ. Ελ. Βενιζέλου – Ολυμπιονίκου Διαδόχου Κωνσταντίνου – Ζαρίφη – Γρίβα Διγενή – 25ης Μαρτίου και καταλαμβάνουν συνολική έκταση 118,5 στρεμμάτων.

ΧΩΡΟΙ ΣΥΓΚΕΝΤΡΩΣΗΣ ΠΟΛΙΤΩΝ			
Όνομασία χώρου συγκέντρωσης	Διεύθυνση	Γεωγραφικές συντεταγμένες κατά WGS 84	Δημοτική ενότητα
Πλατεία Βενακίδη	Νιρβάνα 15	38.022089, 23.775439	Φιλοθέης
Πλατεία Ι. Δροσοπούλου	Πλατεία Ι. Δροσοπούλου 13-15, Φιλοθέη	38.022361, 23.784767	Φιλοθέης

ΧΩΡΟΙ ΦΙΛΟΞΕΝΙΑΣ ΠΟΛΙΤΩΝ			
Όνομασία χώρου συγκέντρωσης	Διεύθυνση	Γεωγραφικές συντεταγμένες κατά WGS 84	Δημοτική ενότητα
Κέντρο Νεότητας Φιλοθέης (χωρητικότητα 100 άτομα)	Καλλιγά 74, Φιλοθέη, Τηλ. 2106822217	38.027124, 23.782235	Φιλοθέης
Δημοτικό Σχολείο Φιλοθέης (χωρητικότητα 250 άτομα)	Ζωσιμά & Κεχαγιά, Φιλοθέη, Τηλ. 2130428495	38.024831, 23.783518	Φιλοθέης

	Κεντρικό Δημαρχείο Δήμου Φιλοθέης – Ψυχικού : Μαραθωνοδρόμου 95, Ψυχικό, Τηλ. Κέντρο : 2132014700
---	--

Διαδρομές διαφυγής – Χρήσιμες πληροφορίες

- Προς Πλατεία Βενακίδη (μέσω Λεωφ. Ελ. Βενιζέλου και μέσω οδού 25ης Μαρτίου)
- Προς Πλατεία Ι. Δροσοπούλου (μέσω οδών Γρίβα Διγενή – 28ης Οκτωβρίου και μέσω της Λεωφ. Γεωργίου Σταύρου)
- Από Πλατεία Βενακίδη προς Κέντρο Νεότητας (μέσω Λεωφ. Ελ. Βενιζέλου – Λεωφ. Κύπρου – Μακεδονίας – Γράμμου Βίτσι - Λεωφ. Ελ. Βενιζέλου – Καλλιγά)
- Από Πλατεία Βενακίδη προς Δημ. Σχολείο Φιλοθέης (μέσω Λεωφ. Ελ. Βενιζέλου – Λεωφ. Κύπρου – Μακεδονίας – Γράμμου Βίτσι - Λεωφ. Ελ. Βενιζέλου – Κεχαγιά)

Οι πολίτες θα ενημερώνονται με οχήματα με τηλεβόες ή μέσω κινητού από το 112 και μέσω της ιστοσελίδας του Δήμου, www.philothei-psychiko.gov.gr.

Τα άτομα με προβλήματα υγείας ή αυτά που ανήκουν σε ευπαθείς ομάδες, θα μεταφερθούν με το ΕΚΑΒ. Στους χώρους φιλοξενίας θα υπάρχει πρόβλεψη παραμονής των ζώων συντροφιάς των πληγέντων. Επίσης στους χώρους αυτούς, θα παρέχεται ψυχοκοινωνική υποστήριξη από την Υπηρεσία Κοινωνικής Προστασίας του Δήμου.

Οι άμεσες ανάγκες διαβίωσης των πληγέντων θα καλυφθούν από τις υπηρεσίες του Δήμου μαζί με τις αντίστοιχες της Περιφέρειας.

2.7 ΑΛΣΟΣ ΕΘΝΙΚΗΣ ΑΝΤΙΣΤΑΣΕΩΣ ΔΗΜΟΤΙΚΗΣ ΕΝΟΤΗΤΑΣ ΨΥΧΙΚΟΥ.

Το Άλσος Εθνικής Αντιστάσεως βρίσκεται παραπλεύρως του Αρσακείου.

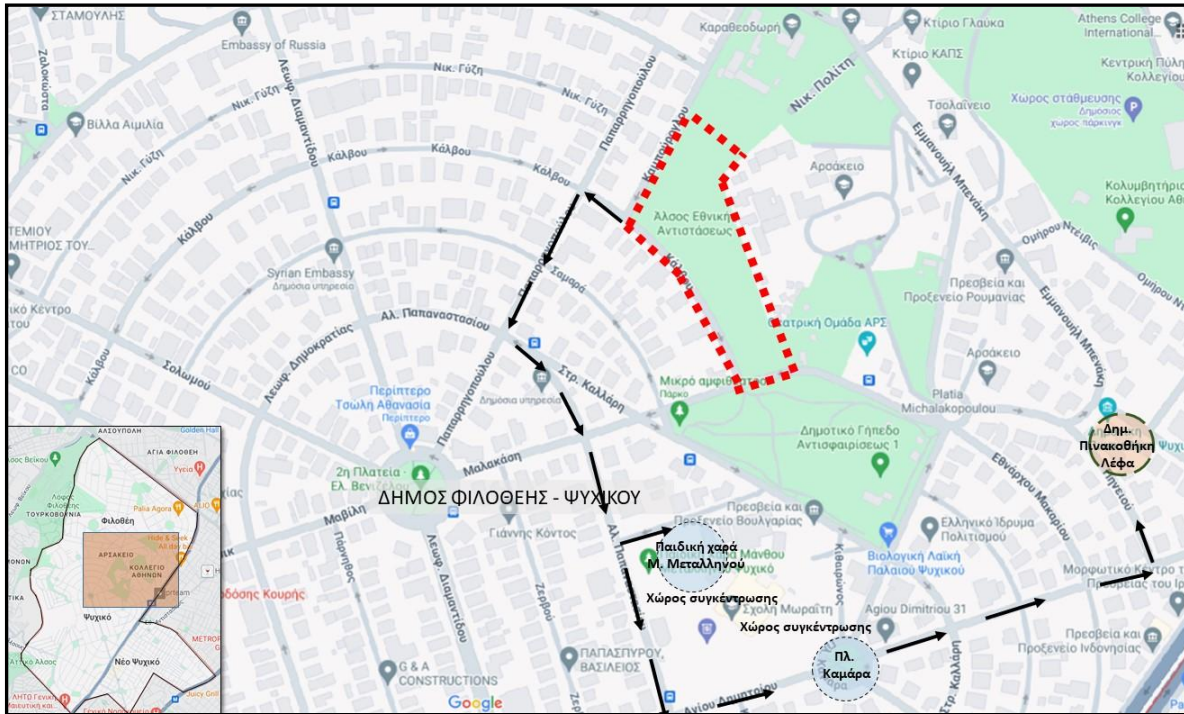

Στην ανωτέρω περιοχή κι εφόσον εκδηλωθεί πυρκαγιά σε αυτό το άλσος και κινδυνεύουν άνθρωποι, κατοικίες κι επιχειρήσεις, τότε αρμόδιος για λήψη απόφασης οργανωμένης προληπτικής απομάκρυνσης πολιτών είναι ο Δήμαρχος Φιλοθέης-Ψυχικού, μετά από εισήγηση του εκάστοτε Αξιωματικού της Πυροσβεστικής.

Το άλσος περικλείεται από τις οδούς Καμούρογλου – Κάλβου – Μαλακάση και από δεξιά έχει τον προαύλιο χώρο του Αρσακείου και καταλαμβάνει έκταση 24,7 στρεμμάτων.

ΧΩΡΟΙ ΣΥΓΚΕΝΤΡΩΣΗΣ ΠΟΛΙΤΩΝ

Όνομασία χώρου συγκέντρωσης	Διεύθυνση	Γεωγραφικές συντεταγμένες κατά WGS 84	Δημοτική ενότητα
Παιδική χαρά Μάνθου Μεταλληνού	Αλ. Παπαναστασίου 55, Ψυχικό	38.012587, 23.774953	Ψυχικού
Πλατεία Καμάρα	Αγ. Δημητρίου 40, Ψυχικό	38.011543, 23.777330	Ψυχικού

ΧΩΡΟΙ ΦΙΛΟΞΕΝΙΑΣ ΠΟΛΙΤΩΝ

Όνομασία χώρου συγκέντρωσης	Διεύθυνση	Γεωγραφικές συντεταγμένες κατά WGS 84	Δημοτική ενότητα
Δημοτική Πινακοθήκη Ψυχικού (Λέφα) (χωρητικότητα 70 άτομα)	Κοκκώνη 15, Ψυχικό, Τηλ. 2106717097	38.013997, 23.780595	Ψυχικού



Κεντρικό Δημαρχείο Δήμου Φιλοθέης – Ψυχικού :
Μαραθωνοδρόμου 95, Ψυχικό, Τηλ. Κέντρο : 2132014700

Διαδρομές διαφυγής – Χρήσιμες πληροφορίες

- Προς Παιδική χαρά Μεταλληνού (μέσω οδών Κάλβου – Παπαρηγοπούλου – Στρ. Καλλάρη – Αλ. Παπαναστασίου – Άγγελου Σικελιανού)
- Προς Πλατεία Καμάρα (μέσω οδών Κάλβου – Παπαρηγοπούλου – Στρ. Καλλάρη – Αλ. Παπαναστασίου – Αγ. Δημητρίου)
- Από Παιδική χαρά Μεταλληνού προς Δημ. Πινακοθήκη Λέφα (μέσω οδών Άγγελου Σικελιανού – Αλ. Παπαναστασίου – Αγ. Δημητρίου – Πηνειού)
- Από Πλατεία Καμάρα προς Δημ. Πινακοθήκη Λέφα (μέσω οδών Αγ. Δημητρίου – Πηνειού)

Οι πολίτες θα ενημερώνονται με οχήματα με τηλεβόες ή μέσω κινητού από το 112 και μέσω της ιστοσελίδας του Δήμου, www.philothai-psychiko.gov.gr

Τα άτομα με προβλήματα υγείας ή αυτά που ανήκουν σε ευπαθείς ομάδες, θα μεταφερθούν με το ΕΚΑΒ. Στους χώρους φιλοξενίας θα υπάρχει πρόβλεψη παραμονής των ζώων συντροφιάς των πληγέντων. Επίσης στους χώρους αυτούς, θα παρέχεται ψυχοκοινωνική υποστήριξη από την Υπηρεσία Κοινωνικής Προστασίας του Δήμου.

Οι άμεσες ανάγκες διαβίωσης των πληγέντων θα καλυφθούν από τις υπηρεσίες του Δήμου μαζί με τις αντίστοιχες της Περιφέρειας.

ΣΥΓΚΕΝΤΡΩΤΙΚΟΣ ΠΙΝΑΚΑΣ ΧΩΡΩΝ ΦΙΛΟΞΕΝΙΑΣ ΠΟΛΙΤΩΝ				
ΧΩΡΟΙ ΦΙΛΟΞΕΝΙΑΣ ΠΟΛΙΤΩΝ				
Όνομασία χώρου συγκέντρωσης	Διεύθυνση	Γεωγραφικές συντεταγμένες κατά WGS 84	Δημοτική ενότητα	Χωρητικότητα (άτομα)
Δημοτικό κλειστό Γυμναστήριο Ψυχικού	Κοντολέοντος 20, Ψυχικό, Τηλ. 2106714694	38.009260, 23.770232	Ψυχικού	300
Ιερός Ναός Αγ. Δημητρίου	Λεωφ. Δημοκρατίας 23, Ψυχικό, Τηλ. 2106712678	38.009907, 23.770779	Ψυχικού	300
Δημοτική Πινακοθήκη Ψυχικού (Λέφα)	Κοκκώνη 15, Ψυχικό, Τηλ. 2106717097	38.013997, 23.780595	Ψυχικού	70
Δημοτικό Σχολείο Φιλοθέης	Ζωσιμά & Κεχαγιά, Φιλοθέη, Τηλ. 2130428495	38.024831, 23.783518	Φιλοθέης	250
Γυμνάσιο Φιλοθέης	Ανδρέα Μεταξά 7, Φιλοθέη, Τηλ. 2106815963	38.022465, 23.782467	Φιλοθέης	300
Ενιαίο Λύκειο Φιλοθέης	Παπαφλέσσα 15, Φιλοθέη, Τηλ. 2106845868	38.031245, 23.774914	Φιλοθέης	300
Κ.Ε.Π. Φιλοθέης	Λεωφ. Κύπρου 48, Φιλοθέη, Τηλ. 2106897117	38.028769, 23.777961	Φιλοθέης	150
Κέντρο Νεότητας Φιλοθέης	Καλλιγά 74, Φιλοθέη, Τηλ. 2106822217	38.027124, 23.782235	Φιλοθέης	100
ΣΥΝΟΛΟ				1770

3. ΚΤΙΡΙΑ, ΕΓΚΑΤΑΣΤΑΣΕΙΣ ΚΑΙ ΔΟΜΕΣ ΤΟΥ ΔΗΜΟΥ ΠΟΥ ΓΕΙΤΝΙΑΖΟΥΝ ΜΕ ΔΑΣΙΚΗ ΕΚΤΑΣΗ Ή ΑΛΣΟΣ ΚΑΙ ΠΙΘΑΝΟΝ ΝΑ ΔΙΑΤΡΕΧΟΥΝ ΚΙΝΔΥΝΟ ΣΕ ΠΕΡΙΠΤΩΣΗ ΕΚΔΗΛΩΣΗΣ ΔΑΣΙΚΗΣ ΠΥΡΚΑΓΙΑΣ Ή ΠΥΡΚΑΓΙΑΣ ΣΕ ΑΛΣΟΣ ΤΟΥ ΔΗΜΟΥ.

A/A	ΣΧΟΛΙΚΗ ΜΟΝΑΔΑ	ΔΙΕΥΘΥΝΣΗ	ΤΗΛΕΦΩΝΟ	ΓΕΩΓΡΑΦΙΚΕΣ ΣΥΝΤΕΤΑΓΜΕΝΕΣ ΚΑΤΑ WGS 84
1	Παιδικός Σταθμός Φιλοθέης	Ναρκίσσων 17, Φιλοθέη	2106813267	38.021298, 23.785353
2	Βίλλα Αιμιλία (Ιδιωτικό Κέντρο Προσχολικής Αγωγής)	Δημοκρατίας 17, Ψυχικό	2106710900	38.008475, 23.771581
3	Βίλλα Αιμιλία (Ιδιωτικό Νηπιαγωγείο - Δημοτικό)	Νικηφόρου Λύτρα 14, Ψυχικό	2106770854	38.016619, 23.768078
4	Νηπιαγωγείο Φιλοθέης	Ζωσιμά 3, Φιλοθέη	2106818646	38.024162, 23.783988
5	Δημοτικό Σχολείο Φιλοθέης	Ζωσιμά και Κεχαγιά Ευθύμιου, Φιλοθέη	2130428495	38.024703, 23.783559
6	Γυμνάσιο Φιλοθέης	Ανδρέα Μεταξά 7, Φιλοθέη	2106815963	38.022285, 23.782540
7	Γενικό Λύκειο Φιλοθέης	Παπαφλέσσα 15 & Λουκή Ακρίτα, Φιλοθέη	2106845868	38.031330, 23.774901
8	Ιόνιος Σχολή	Λουκή Ακρίτα 10, Φιλοθέη	2106857130	38.024566, 23.775005
9	1ο Δημοτικό Σχολείο Ψυχικού	Δημοκρατίας 23, Ψυχικό	2106712207	38.009659, 23.771309
10	Αρσάκειο Ψυχικού	Αρσάκη 1, Ψυχικό	2106755107	38.015947, 23.777339
11	Κολλέγιο Αθηνών - Κολλέγιο Ψυχικού	Στεφάνου Δέλτα 15, Ψυχικό	2106798100	38.017944, 23.780894
12	Σχολή Μωραΐτη	Αλέξανδρου Παπαναστασίου & Αγίου Δημητρίου, Ψυχικό	2106795000	38.011922, 23.775971
13	Γενικό Λύκειο Ψυχικού (Καραθεοδωρή)	Εμ. Ροΐδη και Θεοτόκη Κωνσταντίνου 1, Ψυχικό	2106724464	38.017622, 23.776658
14	Γυμνάσιο Ψυχικού (Καραθεοδωρή)	Εμ. Ροΐδη και Θεοτόκη Κωνσταντίνου 1, Ψυχικό	2106724464	38.017622, 23.776658

Οι ανωτέρω σχολικές μονάδες γειτνιάζουν με δασική έκταση ή άλσος και τα παιδιά διατρέχουν κίνδυνο από πιθανή εκδήλωση πυρκαγιάς, είτε από τη φωτιά είτε από τον καπνό.

4. ΔΙΑΔΙΚΑΣΙΑ ΕΝΗΜΕΡΩΣΗΣ ΤΩΝ ΠΟΛΙΤΩΝ ΣΕ ΠΕΡΙΠΤΩΣΗ ΠΡΟΛΗΠΤΙΚΗΣ ΟΡΓΑΝΩΜΕΝΗΣ ΑΠΟΜΑΚΡΥΝΣΗΣ ΠΟΛΙΤΩΝ ΕΞ' ΑΙΤΙΑΣ ΕΚΔΗΛΩΣΗΣ ΔΑΣΙΚΗΣ ΠΥΡΚΑΓΙΑΣ Ή ΠΥΡΚΑΓΙΑΣ ΣΕ ΑΛΣΟΣ ΤΟΥ ΔΗΜΟΥ.

Με ευθύνη του Δημάρχου Φιλοθέης Ψυχικού, ο οποίος έλαβε έγκριση από τον αρμόδιο της Πυροσβεστικής Υπηρεσίας, λαμβάνεται η απόφαση προληπτικής οργανωμένης απομάκρυνσης. Ο Δήμαρχος οφείλει να προβεί σε δημόσια ανακοίνωση της απόφασης αυτής.

Σε αυτή τη δημόσια ανακοίνωση, θα πρέπει να αναφέρει :

- ✓ πως αυτός έλαβε την απόφαση, κατόπιν σχετικής εισήγησης του αρμοδίου της Πυροσβεστικής Υπηρεσίας,

- ✓ τα όρια της περιοχής που χρήζει προληπτικής απομάκρυνσης των πολιτών και να αναφέρει τους λόγους που προέβη σε αυτήν την απόφαση,
- ✓ αν η απομάκρυνση θα είναι γενική για όλους τους πολίτες της περιοχής, ή μόνο για άτομα με ειδικές ανάγκες Α.με.Α, ηλικιωμένοι, άτομα με αναπνευστικά προβλήματα, μικρά παιδιά και βρέφη κλπ,
- ✓ τα σημεία συγκέντρωσης των πολιτών καθώς και τα επιλεγμένα σημεία φιλοξενίας τους
- ✓ τα δρομολόγια διαφυγής και πιθανές μονοδρομήσεις οδών για την εξυπηρέτηση της απομάκρυνσης,
- ✓ το χρόνο που θα διαρκέσει η απομάκρυνση, ανάλογα με τις επικρατούσες συνθήκες,
- ✓ το ποσό της προνοιακής βοήθειας που έχει προβλεφθεί.

ΜΕΣΑ ΕΝΗΜΕΡΩΣΗΣ ΔΗΜΟΥ ΦΙΛΟΘΕΗΣ - ΨΥΧΙΚΟΥ	
Επίσημη ιστοσελίδα του Δήμου	https://philothei-psychiko.gov.gr
Σελίδα Facebook	https://www.facebook.com/dimosfilotheispsychikou
Youtube	https://www.youtube.com/channel/UCV5NQsQnaUPvfpsBS1LJweA

ΤΗΛΕΦΩΝΙΚΟΣ ΚΑΤΑΛΟΓΟΣ ΔΗΜΟΥ ΦΙΛΟΘΕΗΣ – ΨΥΧΙΚΟΥ (ΥΠΗΡΕΣΙΕΣ ΚΑΙ ΦΟΡΕΙΣ)	
ΚΕΝΤΡΙΚΟ ΔΗΜΑΡΧΕΙΟ (Μαραθωνοδρόμου 95, Ψυχικό)	
Γραφείο Δημάρχου	2132014705, 746, 700
Γραφείο Προέδρου Δημοτικού Συμβουλίου	2132014744, 743
Γενικός Γραμματέας Δήμου	2132014723
Αντιδήμαρχος Εξυπηρέτησης του Πολίτη, Δημοτικής και Ηλεκτρονικής Διακυβέρνησης	2132014750
Αντιδήμαρχος Οικονομικής Διοίκησης και Διαχείρισης	2132014740
Διευθύντρια Οικονομικών Υπηρεσιών	2132014733
Προϊστάμενος Ταμειακής Υπηρεσίας	2132014710
Διευθύντρια Διοικητικών Υπηρεσιών	2132014722
Προϊσταμένη Διοικητικών Υπηρεσιών	2132014722
Προϊστάμενος Δημοτολογίου	2132014738
Ληξιαρχος Ψυχικού και Νέου Ψυχικού	2132014702
Πρωτόκολλο	2132014765, 2132014737
Διευθυντής Προγραμματισμού, Οργάνωσης & Πληροφορικής	2132014713
Προϊστάμενος Τμήματος Τεχνολογιών, Πληροφορικής και Επικοινωνιών	2132014713
Δημοτική Ιστοσελίδα	2132014734
Νομική Υπηρεσία	2132014748, 766
Δημοτική Αστυνομία	2132014773, 798
Τμήμα Εσόδων	2132014783, 711, 755
ΔΗΜΟΤΙΚΟ ΚΤΙΡΙΟ ΦΙΛΟΘΕΗΣ (Καλλιγιά 31, Φιλοθέη)	
Τηλεφωνικό κέντρο	2132014500
Αντιδήμαρχος Αστικού Περιβάλλοντος	2132014501
Αντιδήμαρχος Ανακύκλωσης και Ποιότητας Ζωής	2132014503
Διεύθυνση Καθαριότητας και Πρασίνου	2132014506
Προϊσταμένη Καθαριότητας & Ανακύκλωσης	2132014518
Γραμματεία Αντιδημάρχων	2132014500, 502
Εργοτάξιο Καθαριότητας Νέου Ψυχικού	2106776043
Εργοτάξιο Καθαριότητας Φιλοθέης	2111003077

Εργοτάξιο Καθαριότητας Ψυχικού	2106775941
Γραμματεία Υπηρεσίας Πρασίνου	2132014516
Ληξίαρχος Φιλοθέης	2132014510
Πρωτόκολλο	2132014500
ΔΗΜΟΤΙΚΟ ΚΤΙΡΙΟ ΝΕΟΥ ΨΥΧΙΚΟΥ (Τετσέτη 44, Νέο Ψυχικό)	
Τηλεφωνικό κέντρο	2132014600
Αντιδήμαρχος Τεχνικών Υπηρεσιών, Έργων και Τοπικής Οικονομικής Ανάπτυξης	2132014600
Αντιδήμαρχος Πολεοδομίας	2132014600
Αντιδήμαρχος Θεμάτων Κοινωνικής Αλληλεγγύης και Προστασίας του Πολίτη	2132014653
Αντιδήμαρχος Παιδείας, Διά Βίου Μάθησης και Σχολικής Κοινότητας, Πολιτισμού και Αθλητισμού	2132014640
Αντιδήμαρχος Διαχείρισης Αδέσποτων Ζώων και Ζώων Συντροφιάς, Εθελοντισμού και Νεολαίας	2106773474
Διευθυντής Τεχνικής Υπηρεσίας	2132014632
Τμήμα Συντήρησης	2132014639, 604
Διευθύντρια Κοινωνικής Υπηρεσίας	2132014641
Προϊσταμένη Τμήματος Άσκησης Κοινωνικής Πολιτικής	2132014641
Προϊστάμενος Τμήματος Παιδείας, δια βίου μάθησης, Πολιτισμού και Αθλητισμού	2132014673
Διαχείριση Αδέσποτων Ζώων Συντροφιάς	2132014681
Αδειοδοτήσεις Καταστημάτων	2132014627, 628
Πρωτόκολλο	2132014605
Υπηρεσία Δόμησης (ΥΔΟΜ)	213-2014661
Τμήμα Πολεοδομικού Σχεδιασμού & Εφαρμογών (ΤΕΠΣ)	213-2014635
Τμήμα Έκδοσης Οικοδομικών Αδειών	213-201466, 663, 664, 665
Τμήμα Αυθαιρέτων Κατασκευών	213-2014661
Τμήμα Αρχείου ΟΑ – Γραμματεία Διοίκησης	2132014660

ΠΙΝΑΚΑΣ ΧΡΗΣΙΜΩΝ ΤΗΛΕΦΩΝΩΝ	
Φορέας	Τηλέφωνο
ΔΗΜΟΣ ΦΙΛΟΘΕΗΣ - ΨΥΧΙΚΟΥ	2132014700
ΑΣΤΥΝΟΜΙΑ	100
ΠΥΡΟΣΒΕΣΤΙΚΗ	199
ΑΣΤΥΝΟΜΙΚΟ ΤΜΗΜΑ ΝΕΟΥ ΨΥΧΙΚΟΥ	2106720100
ΚΕΠ ΦΙΛΟΘΕΗΣ	2132048130 & 2106897114, 117, 118, 119, 156, 159
ΚΕΠ ΨΥΧΙΚΟΥ	2132029600 & 2106753466-468
ΚΕΠ ΝΕΟΥ ΨΥΧΙΚΟΥ	2132055900 & 2106727111, 132
ΔΗΜΟΤΙΚΟ ΙΑΤΡΕΙΟ ΝΕΟΥ ΨΥΧΙΚΟΥ	2106744122
ΔΗΜΟΤΙΚΟ ΙΑΤΡΕΙΟ ΨΥΧΙΚΟΥ	2106773484
ΑΘΛΗΤΙΚΟ ΚΕΝΤΡΟ ΝΕΟΥ ΨΥΧΙΚΟΥ	2106728043
ΠΟΛΙΤΙΣΤΙΚΟ ΚΕΝΤΡΟ ΜΠΕΝΕΤΑΤΟΥ	2106745135, 2106746645
ΚΕΝΤΡΟ ΕΙΚΑΣΤΙΚΩΝ ΤΕΧΝΩΝ «Γ. ΚΑΡΥΔΗΣ»	2106749860
ΣΠΥΡΟΠΟΥΛΕΙΟ ΠΝΕΥΜΑΤΙΚΟ ΚΕΝΤΡΟ	2106749137
ΔΗΜΟΤΙΚΗ ΠΙΝΑΚΟΘΗΚΗ ΛΕΦΑ	2106717097
ΔΗΜΟΤΙΚΗ ΒΙΒΛΙΟΘΗΚΗ	2106724307
ΠΑΡΑΡΤΗΜΑ ΒΙΒΛΙΟΘΗΚΗΣ ΝΕΟΥ ΨΥΧΙΚΟΥ	2106725690

Φορέας	Τηλέφωνο
ΠΕΡΙΦΕΡΕΙΑ ΑΤΤΙΚΗΣ	1539
ΠΕΡΙΦΕΡΕΙΑΡΧΗΣ ΑΤΤΙΚΗΣ	2106914145
ΚΕΠΠ - ΚΕΝΤΡΟ ΕΠΙΧΕΙΡΗΣΕΩΝ ΠΟΛΙΤΙΚΗΣ ΠΡΟΣΤΑΣΙΑΣ	2103359900
ΠΕΡΙΦΕΡΕΙΑ ΑΤΤΙΚΗΣ - ΑΥΤΟΤΕΛΗΣ ΔΙΕΥΘΥΝΣΗ ΠΟΛΙΤΙΚΗΣ ΠΡΟΣΤΑΣΙΑΣ	2132063659-663
Ε.Κ.ΕΠ.Υ. ΕΘΝΙΚΟ ΚΕΝΤΡΟ ΕΠΙΧΕΙΡΗΣΕΩΝ ΥΓΕΙΑΣ	2106828350
ΔΑΣΙΚΗ ΥΠΗΡΕΣΙΑ	191
ΔΑΣΑΡΧΕΙΟ ΠΕΝΤΕΛΗΣ	2106135010
ΔΙΕΥΘΥΝΣΗ ΚΑΘΑΡΙΟΤΗΤΑΣ ΚΑΙ ΠΡΑΣΙΝΟΥ	2132014506
ΕΡΓΟΤΑΞΙΟ ΚΑΘΑΡΙΟΤΗΤΑΣ ΝΕΟΥ ΨΥΧΙΚΟΥ	2106776043, 2106774299
ΕΡΓΟΤΑΞΙΟ ΚΑΘΑΡΙΟΤΗΤΑΣ ΦΙΛΟΘΕΗΣ	2111003077
ΕΡΓΟΤΑΞΙΟ ΚΑΘΑΡΙΟΤΗΤΑΣ ΨΥΧΙΚΟΥ	2106775941
ΔΗΜΟΣ ΓΑΛΑΤΣΙΟΥ	2132055300
ΔΗΜΟΣ ΑΜΑΡΟΥΣΙΟΥ	2132038000
ΔΗΜΟΣ ΧΑΛΑΝΔΡΙΟΥ	2132023800
ΔΗΜΟΣ ΠΑΠΑΓΟΥ - ΧΟΛΑΡΓΟΥ	2132002891
ΔΗΜΟΣ ΑΘΗΝΑΙΩΝ	2105277000
ΔΕΗ	11770
ΟΤΕ	13888
ΕΥΔΑΠ	1022
ΕΚΑΒ	166

ΣΤΟΙΧΕΙΑ ΕΠΙΚΟΙΝΩΝΙΑΣ ΥΠΕΥΘΥΝΩΝ ΑΝΤΙΜΕΤΩΠΙΣΗΣ ΚΡΙΣΕΩΝ		
ΥΠΗΡΕΣΙΑ	ΟΝΟΜΑΤΕΠΩΝΥΜΟ	ΤΗΛΕΦΩΝΑ
ΔΗΜΑΡΧΟΣ	ΜΠΟΝΑΤΣΟΣ ΧΑΡΑΛΑΜΠΟΣ	2132014705, 746, 700 (6936992730)
ΑΝΤΙΔΗΜΑΡΧΟΣ ΚΑΘΑΡΙΟΤΗΤΑΣ, ΠΡΑΣΙΝΟΥ ΚΑΙ ΠΟΛΙΤΙΚΗΣ ΠΡΟΣΤΑΣΙΑΣ	ΛΙΑΠΗΣ ΒΑΣΙΛΕΙΟΣ	2132014555 (6949255099)
ΓΕΝΙΚΟΣ ΓΡΑΜΜΑΤΕΑΣ	ΧΡΗΣΤΑΚΗΣ ΜΙΧΑΛΗΣ	2132014723 (6977712476)
Δ/ΝΣΗ ΚΑΘΑΡΙΟΤΗΤΑΣ & ΠΡΑΣΙΝΟΥ	ΤΟΚΑΤΟΓΛΟΥ ΚΑΛΛΙΟΠΗ	2132014506 (6938809004)
ΤΜΗΜΑ ΠΡΑΣΙΝΟΥ & ΠΡΟΙΣΤΑΜΕΝΟΣ ΠΟΛΙΤΙΚΗΣ ΠΡΟΣΤΑΣΙΑΣ	ΧΑΤΖΑΚΗΣ ΜΑΝΩΛΗΣ	2132014507 (6976989829)
ΑΝΤΙΔΗΜΑΡΧΟΣ ΤΕΧΝ. ΥΠΗΡΕΣΙΩΝ	ΝΑΚΑΣ ΑΡΙΣΤΕΙΔΗΣ	2132014601 (6932648700)
Δ/ΝΣΗ ΤΕΧΝΙΚΩΝ ΥΠΗΡΕΣΙΩΝ	ΒΑΛΗΣ ΣΤΥΛΙΑΝΟΣ	2132014632 (6977279720)
Δ/ΝΣΗ ΔΙΟΙΚΗΤΙΚΩΝ ΥΠΗΡΕΣΙΩΝ	ΚΑΡΛΟΥ ΕΛΕΝΗ	2132014722
ΠΡΟΙΣΤΑΜΕΝΟΣ ΓΡΑΦΕΙΟΥ ΚΙΝΗΣΕΩΣ	ΖΗΚΑ ΜΑΓΔΑ	2132014518
ΥΠΗΡΕΣΙΑ ΔΟΜΗΣΗΣ	ΑΡΓΥΡΟΠΟΥΛΟΣ ΠΑΝΑΓΙΩΤΗΣ	2132014661
ΚΟΙΝΩΝΙΚΗ ΥΠΗΡΕΣΙΑ	ΠΑΠΑΘΩΜΟΠΟΥΛΟΣ ΒΑΣΙΛΕΙΟΣ	2132014650
ΔΗΜΟΤΙΚΗ ΑΣΤΥΝΟΜΙΑ	ΔΑΡΣΙΝΟΥ ΦΡΥΝΗ	2132014798
ΕΠΙΚΕΦΑΛΗΣ ΕΘΕΛΟΝΤΙΚΗΣ ΟΜΑΔΑΣ ΔΑΣΟΠΡΟΣΤΑΣΙΑΣ		
ΕΚΠΡΟΣΩΠΟΣ 9 ^{ΟΥ} ΠΥΡΟΣΒΕΣΤΙΚΟΥ ΣΤΑΘΜΟΥ		

ΕΚΠΡΟΣΩΠΟΣ Α.Τ. ΝΕΟΥ ΨΥΧΙΚΟΥ		
ΕΚΠΡΟΣΩΠΟΣ Ε.Κ.Α.Β.		
ΕΚΠΡΟΣΩΠΟΣ ΤΡΟΧΑΙΑΣ Β/Α ΑΤΤΙΚΗΣ (ΑΓ. ΠΑΡΑΣΚΕΥΗΣ)		
ΕΚΠΡΟΣΩΠΟΣ ΣΥΛΛΟΓΟΥ ΠΡΟΣΤΑΣΙΑΣ & ΑΝΑΠΛΑΣΗΣ ΤΟΥΡΚΟΒΟΥΝΙΩΝ (Σ.Π.Α.Τ.)		

ΠΑΡΑΡΤΗΜΑ Ι' – ΘΕΣΕΙΣ ΠΥΡΟΣΒΕΣΤΙΚΩΝ ΚΡΟΥΝΩΝ

Το παρόν προσαρτάται στο Σχέδιο Αντιμετώπισης Εκτάκτων Αναγκών εξαιτίας Δασικών Πυρκαγιών Δήμου Φιλοθέης - Ψυχικού και αποτελεί αναπόσπαστο τμήμα του.

ΘΕΣΕΙΣ ΠΥΡΟΣΒΕΣΤΙΚΩΝ ΚΡΟΥΝΩΝ		
A/A	ΔΙΕΥΘΥΝΣΗ	ΓΕΩΓΡΑΦΙΚΕΣ ΣΥΝΤΕΤΑΓΜΕΝΕΣ ΚΑΤΑ WGS 84
1	Λουκή Ακρίτα & Μακεδονίας, Φιλοθέη	38.028460, 23.775401
2	Κύπρου & Μακεδονίας, Φιλοθέη	38.028158, 23.777557
3	Καραϊσκάκη & Ελ. Βενιζέλου, Φιλοθέη	38.022417, 23.767903
4	Μπουμπουλίνας & Λουκή Ακρίτα, Φιλοθέη	38.023145, 23.772805
5	Καραϊσκάκη & Μπουμπουλίνας, Φιλοθέη	38.023286, 23.768530
6	Λουκή Ακρίτα & Κονίτσης, Φιλοθέη	38.024295, 23.774571
7	Λ. Γεωργίου Σταύρου & 25ης Μαρτίου, Φιλοθέη	38.020576, 23.779766
8	Λ. Γεωργίου Σταύρου & Ζαρίφη, Φιλοθέη	38.021142, 23.781965
9	Πλατεία Καμάρα, Ψυχικό	38.011779, 23.777605
10	2η Πλατεία Ελ. Βενιζέλου, Ψυχικό	38.013271, 23.772136
11	Πλατεία Σολωμού, Ψυχικό	38.015515, 23.766727
12	Δαβάκη & Τρεμπεσίνας, Ψυχικό	38.007181, 23.767221
13	Οίτης & Αλ. Παπαναστασίου, Ψυχικό	38.007075, 23.776147
14	Τερτσέτη & Αγγ. Σικελιανού, Νέο Ψυχικό	38.001482, 23.779236
15	25ης Μαρτίου & Λ. Δημοκρατίας, Νέο Ψυχικό	38.002872, 23.783573
16	Τζαβέλα & 25ης Μαρτίου, Νέο Ψυχικό	38.007859, 23.787132
17	Καραϊσκάκη & Τζαβέλα, Νέο Ψυχικό	38.006884, 23.788151

ΠΑΡΑΡΤΗΜΑ Κ΄ – ΠΡΟΤΥΠΟΙ ΠΙΝΑΚΕΣ

Το παρόν προσαρτάται στο Σχέδιο Αντιμετώπισης Εκτάκτων Αναγκών εξαιτίας Δασικών Πυρκαγιών Δήμου Φιλοθέης - Ψυχικού και αποτελεί αναπόσπαστο τμήμα του.

ΠΙΝΑΚΑΣ (Α)

Κατάλογος Αιτημάτων Πολιτών του Δήμου Φιλοθέης - Ψυχικού για έλεγχο κτιρίων από την ΓΔΑΕΦΚ

Α/Α	ΗΜΕΡΟΜΗΝΙΑ	ΕΠΩΝΥΜΟ	ΌΝΟΜΑ	ΠΑΤΡΩΝΥΜΟ	ΤΗΛΕΦΩΝΟ	ΔΗΜΟΣ	ΔΗΜΟΤΙΚΗ ΕΝΟΤΗΤΑ	ΚΟΙΝΟΤΗΤΑ	ΠΕΡΙΟΧΗ	ΟΔΟΣ	ΑΡΙΘΜΟΣ	ΧΡΗΣΗ	ΟΡΟΦΟΙ ΚΤΙΡΙΟΥ	ΠΕΡΙΓΡΑΦΗ ΒΛΑΒΩΝ	ΠΑΡΑΤΗΡΗΣΕΙΣ

ΠΙΝΑΚΑΣ (Β)

Κατάλογος Πολιτών του Δήμου Φιλοθέης - Ψυχικού που αιτούνται άμεσα προσωρινή διαμονή

α/α	ΟΝΟΜΑΤΕΠΩΝΥΜΟ	ΠΑΤΡΩΝΥΜΟ	ΤΗΛΕΦΩΝΟ ΚΙΝΗΤΟ	ΔΙΕΥΘΥΝΣΗ	ΠΑΡΑΤΗΡΗΣΕΙΣ
1					
2					
3					

ΠΑΡΑΡΤΗΜΑ Μ΄ – ΠΙΝΑΚΑΣ ΔΙΑΝΟΜΗΣ

Το παρόν προσαρτάται στο Σχέδιο Αντιμετώπισης Εκτάκτων Αναγκών εξαιτίας Δασικών Πυρκαγιών Δήμου Φιλοθέης - Ψυχικού και αποτελεί αναπόσπαστο τμήμα του.

ΑΠΟΔΕΚΤΕΣ ΓΙΑ ΕΝΕΡΓΕΙΑ

1. Γραφείο Δημάρχου Δήμου Φιλοθέης – Ψυχικού.
2. Γραφείο Αντιδημάρχου / Εντεταλμένου Συμβούλου Πολιτικής Προστασίας.
3. Γραφείο Πολιτικής Προστασίας Δήμου Φιλοθέης – Ψυχικού.
4. Γραμματέας Τ.Ε.Σ.Ο.Π.Π., Δήμου Φιλοθέης – Ψυχικού.
5. Τεχνικές Υπηρεσίες Δήμου Φιλοθέης – Ψυχικού.
6. Υπηρεσίες Καθαριότητας Δήμου Φιλοθέης – Ψυχικού.
7. Υπηρεσία Διαχείρισης Οχημάτων – Μηχανημάτων Έργου Δήμου Φιλοθέης – Ψυχικού.
8. Υπηρεσία Πρόνοιας.
9. Διοικητικές Υπηρεσίες.
10. Οικονομικές Υπηρεσίες.
11. Υπηρεσία Πρασίνου / Περιβάλλοντος Δήμου Φιλοθέης – Ψυχικού.
12. Ε.Υ.Δ.Α.Π.
13. Δημοτική Αστυνομία.

ΠΡΟΣ ΚΟΙΝΟΠΟΙΗΣΗ

1. Διεύθυνση Αστυνομίας Βορειοανατολικής Αττικής.
2. Διοίκηση Πυροσβεστικών Υπηρεσιών Νομού Αττικής (Δ.Π.Υ.Ν.Α.)
3. Αστυνομικό Τμήμα Ψυχικού.
4. Αποκεντρωμένη Διοίκηση Αττικής / Διεύθυνση Πολιτικής Προστασίας.
5. Περιφέρεια Αττικής / Διεύθυνση Πολιτικής Προστασίας.

1. ΜΕΤΡΑ ΑΥΤΟΠΡΟΣΤΑΣΙΑΣ

Γενικές παρατηρήσεις, οδηγίες:

Σε όλες τις περιπτώσεις λάβετε ειδική μέριμνα για τα παιδιά και τους ηλικιωμένους.

Να ενημερώνεστε συνεχώς από τα μέσα μαζικής ενημέρωσης (ραδιόφωνο , τηλεόραση κ.λ.π.) για την εξέλιξη των φαινομένων.

Προμηθευτείτε εφόδια πρώτης ανάγκης (φακό , φορητό ραδιόφωνο με μπαταρίες , κουτί πρώτων βοηθειών)

Ακολουθείτε τις οδηγίες των Αρχών , όπως π.χ. σε περίπτωση εκκένωσης της περιοχής.

Σε περίπτωση έκτακτης ανάγκης καλέστε την αστυνομία (100) , ή την Πυροσβεστική Υπηρεσία (199), βεβαιωθείτε ότι τα παιδιά σας γνωρίζουν τους παραπάνω αριθμούς.

Τι πρέπει να προσέχετε για να αποτρέψετε την εκδήλωση πυρκαγιάς

- Μην καίτε σκουπίδια ή ξερά χόρτα και κλαδιά κατά την διάρκεια των θερινών μηνών.
- Μην ανάβετε τους θερινούς μήνες υπαίθριες ψησταριές στα δάση ή σε χώρους που υπάρχουν ξερά χόρτα.
- Αποφύγετε τις υπαίθριες εργασίες που ενδέχεται να προκαλέσουν πυρκαγιά (οξυγονοκολλήσεις, χρήση τροχού ή άλλου εργαλείου που δημιουργεί σπινθήρες).
- Μην πετάτε ποτέ αναμμένα τσιγάρα όταν βρίσκεστε σε υπαίθριους χώρους.
- Μην αφήνετε σκουπίδια στο δάσος. Υπάρχει κίνδυνος ανάφλεξης.
- Σεβασθείτε τα απαγορευτικά πρόσβασης σε περιόδους υψηλού κίνδυνου.

Αν το σπίτι σας βρίσκεται μέσα ή κοντά σε δάσος ή δασική έκταση

- Δημιουργήστε μια αντιπυρική ζώνη γύρω από το σπίτι σας καθαρίζοντας και απομακρύνοντας σε ακτίνα τουλάχιστον 10 μέτρων τα ξερά χόρτα, τις πευκοβελόνες, τα ξερά φύλλα, τα κλαδιά κλπ.
- Κλαδέψτε τα δένδρα μέχρι το ύψος των 3 μέτρων, ανάλογα με την ηλικία τους και την κατάσταση των κλαδιών τους.
- Απομακρύνετε όλα τα ξερά κλαδιά από τα δέντρα και τους θάμνους.
- Μην αφήνετε τα κλαδιά των δένδρων να ακουμπούν στους τοίχους τη στέγη και τα μπαλκόνια. Κλαδέψτε τα έτσι ώστε να υπάρχει απόσταση τουλάχιστον 5 μέτρων από το σπίτι σας.
- Αραιώστε γύρω από το κτίσμα την δενδρώδη βλάστηση έτσι ώστε τα κλαδιά του ενός δένδρου να απέχουν τουλάχιστον 3 μέτρα από τα κλαδιά του άλλου. Για λόγους ακόμη μεγαλύτερης ασφάλειας και όταν οι συνθήκες το επιτρέπουν, απομακρύνετε την δενδρώδη και θαμνώδη βλάστηση γύρω από το κτίσμα σε απόσταση τουλάχιστον 10 μέτρων.
- Μην τοποθετείτε πλαστικές υδρορροές ή πλαστικούς οχετούς νερού στους τοίχους του κτίσματος.
- Προφυλάξτε, εξωτερικά, τα παράθυρα και τις γυάλινες πόρτες, τοποθετώντας παντζούρια από μη εύφλεκτα υλικά.
- Καλύψτε τις καμινάδες και τους αγωγούς εξαερισμού του κτίσματος με ειδικό, μη εύφλεκτο, συρμάτινο σύρμα έτσι ώστε οι σπίθες να μην μπορούν να διεισδύσουν στο εσωτερικό του κτιρίου.
- Μην αποθηκεύετε εύφλεκτα αντικείμενα κοντά στο σπίτι.
- Αποφύγετε την κατασκευή ακάλυπτων δεξαμενών καυσίμου κοντά στο σπίτι σας.
- Τοποθετείστε τα καυσόξυλα σε κλειστούς και προφυλαγμένους χώρους.
- Προμηθευτείτε τους κατάλληλους πυροσβεστήρες και μεριμνήστε για τη συντήρησή τους.
- Εξοπλιστείτε με σωλήνα ποτίσματος με μήκος ανάλογο της περιοχής που θέλετε να προστατεύσετε σε περίπτωση πυρκαγιάς.
- Μία δεξαμενή νερού, μια απλή αντλία που λειτουργεί χωρίς ηλεκτρικό ρεύμα και ένας σωλήνας νερού, μπορεί να σας προστατεύσουν από την πυρκαγιά.

Πώς πρέπει να ενεργήσετε μόλις αντιληφθείτε πυρκαγιά

- Τηλεφωνήστε ΑΜΕΣΩΣ στο Κέντρο της Πυροσβεστικής (στον αριθμό κλήσης 199) και δώστε σαφείς πληροφορίες για την τοποθεσία και το ακριβές σημείο που βρίσκεσθε, καθώς και πληροφορίες για την τοποθεσία και το ακριβές σημείο που βλέπετε την πυρκαγιά.
- Περιγράψτε το είδος της βλάβης που καίγεται.
- Προσδιορίστε την κατεύθυνση της πυρκαγιάς.
- Μην κλείσετε το τηλέφωνο προτού δώσετε όλες τις απαραίτητες πληροφορίες

Αν η πυρκαγιά πλησιάζει

Τι πρέπει να κάνετε έξω από το σπίτι σας

- Διατηρήστε την ψυχραιμία σας.
- Απομακρύνετε αμέσως όλα τα εύφλεκτα υλικά από τον περίγυρο του κτίσματος και μεταφέρετέ τα σε κλειστούς και προφυλαγμένους χώρους. Η ανάφλεξή τους μπορεί να συμβάλει στην μετάδοση της πυρκαγιάς στο κτίριο.
- Κλείστε όλες τις διόδους (καμινάδες, παράθυρα, πόρτες, κλπ) έτσι ώστε να εμποδίσετε τις καύτρες να διεισδύσουν στο εσωτερικό του κτιρίου.
- Κλείστε όλες τις παροχές στις συσκευές φυσικού αερίου και υγρών καυσίμων μέσα και έξω από το κτίσμα.
- Μαζέψτε άμεσα όλες τις τέντες που έχετε ανοίξει στα μπαλκόνια και τα παράθυρα του κτίσματος.
- Ανοίξτε την πόρτα του κήπου για να διευκολύνετε την πρόσβαση των πυροσβεστικών οχημάτων.
- Τοποθετείστε σκάλα στην εξωτερική πλευρά του κτιρίου έτσι ώστε να ανέβει κάποιος άμεσα στη στέγη του. Η σκάλα θα πρέπει να τοποθετηθεί στην πλευρά του κτιρίου που βρίσκεται αντίθετα από την κατεύθυνση που έρχεται η πυρκαγιά.
- Συνδέστε τους σωλήνες ποτίσματος με τις βρύσες που έχετε στο εξωτερικό του κτίσματος και απλώστε τους σωλήνες έτσι ώστε να καλύπτεται όλη η περίμετρος του.
- Εάν η ορατότητα είναι μειωμένη ανάψτε τόσο τα εσωτερικά όσο και τα εξωτερικά φώτα του κτιρίου για να γίνει περισσότερο ορατό μέσα από τους καπνούς.

Αν η πυρκαγιά είναι στο κατώφλι σας

Μην επιχειρείτε την εγκατάλειψη του χώρου σας, εκτός εάν η διαφυγή σας είναι πλήρως εξασφαλισμένη.

Η πιθανότητα επιβίωσης σε ένα οικοδόμημα κατασκευασμένο από άφλεκτα υλικά είναι μεγάλη, ενώ αντίθετα είναι μικρή μέσα σε αυτοκίνητο το οποίο βρίσκεται σε καπνούς και φλόγες.

- Μπείτε μέσα στο σπίτι μαζί με όλη την οικογένεια σας και τα κατοικίδια ζώα σας.
- Κλείστε καλά όλες τις πόρτες και τα παράθυρα και φράξτε όλες τις χαραμάδες με βρεγμένα πανιά για να μην μπει καπνός στο εσωτερικό του κτιρίου.
- Απομακρύνετε τις κουρτίνες από τα παράθυρα.
- Απομακρύνετε προς το εσωτερικό των δωματίων τα έπιπλα που βρίσκονται κοντά στα παράθυρα και τις εξωτερικές πόρτες.
- Κλείστε όλες τις ενδιάμεσες πόρτες για να επιβραδύνετε την εξάπλωση της πυρκαγιάς στο εσωτερικό του κτιρίου.
- Γεμίστε τις μπανιέρες, τις λεκάνες και τους κουβάδες έτσι ώστε να υπάρχει άμεσα εφεδρικό νερό.
- Συγκεντρωθείτε όλοι μαζί σε ένα χώρο.
- Προβλέψτε να έχετε ένα φακό και εφεδρικές μπαταρίες δίπλα σας σε περίπτωση που διακοπεί το ηλεκτρικό ρεύμα.
- Αν το σπίτι σας είναι ξύλινη κατασκευή, αναζητήστε καταφύγιο σε γειτονικό κτιστό σπίτι.
- Αν διαταχθεί εκκένωση της περιοχής ακολουθήστε πιστά τις οδηγίες και τις διαδρομές που θα σας δοθούν.

Μόλις περάσει η πυρκαγιά

Μόλις περάσει η πυρκαγιά βγείτε έξω από το σπίτι σας και σβήστε αμέσως τις μικροεστίες που παραμένουν.

Ελέγχετε για τουλάχιστον 48 ώρες, ανά τακτά χρονικά διαστήματα, την περίμετρο και όλους τους εξωτερικούς χώρους του κτίσματος για πιθανές μικροεστίες και αναζωπυρώσεις.

Μέτρα προστασίας κτισμάτων από τις δασικές πυρκαγιές

Είναι γνωστό ότι η πρώτη εμφάνιση της φωτιάς (ανάφλεξη), η οποία στη συνέχεια οδηγεί στην ανάπτυξη της πυρκαγιάς, οφείλεται κατά ποσοστό 99% σε ανάφλεξη της φυτικής ύλης, που βρίσκεται στην επιφάνεια του εδάφους., π.χ. ξερά χόρτα, κλαδιά, πτώδης βλάστηση, θάμνοι, υπολείμματα υλοτομιών κ.λ.π.

Η πορεία εξέλιξης μιας πυρκαγιάς εξαρτάται κατά κύριο λόγο από την οριζόντια και κατακόρυφη συνέχεια της καύσιμης φυτικής ύλης.

Η δημιουργία συνεπώς ζωνών καθαρισμού γύρω από περιοχές υψηλού κινδύνου, όπως κατοικημένους χώρους, σκουπιδότοπους, κατασκηνώσεις - χώρους αναψυχής, καθώς και περιοχών που απαιτούν αυξημένη προστασία (π.χ. αναδασώσεις, περιαστικά δάση κ.λ.π.) θα συμβάλει αποτελεσματικά στην ανακοπή της.

Με τον όρο «καθαρισμό» εννοούμε σειρά εργασιών με σκοπό την πλήρη απομάκρυνση της λεπτής διαμέτρου ξερής καύσιμης φυτικής ύλης, που βρίσκεται στην επιφάνεια του εδάφους (ξερά χόρτα, φύλλα, βελόνες, μικροί θάμνοι κατακείμενα υπολείμματα δένδρων, κλπ) και κλάδεμα των δασικών δένδρων μέχρι ύψους τριών (3) μέτρων ανάλογα με την ηλικία και την κατάσταση των κλαδιών τους. Με τους καθαρισμούς δεν επιδιώκεται η επίλυση του προβλήματος της συσσώρευσης της βιομάζας στα δασικά οικοσυστήματα της χώρας μας, αλλά η προστασία γύρω από περιοχές υψηλού κινδύνου. Με βάση τα παραπάνω και προκειμένου να προστατευθούν τα πάσης φύσεως κτίσματα, που βρίσκονται πλησίον ή εντός δασών και δασικών εκτάσεων, θα πρέπει να γίνεται περιμετρικός καθαρισμός σε απόσταση τουλάχιστον 10 μέτρων και κλάδεμα όλων των δένδρων μέχρι ύψους τριών (3) μέτρων γύρω από τα κτίσματα, καθώς επίσης και καθαρισμός της στέγης και της υδρορροής τους. Οι εργασίες καθαρισμού της φυσικής βλάστησης που επιβάλλονται για την προστασία των κτιρίων σε καμία περίπτωση δεν θα πρέπει να προσκρούουν στις διατάξεις της δασικής νομοθεσίας.

2. ΟΔΗΓΙΕΣ ΓΙΑ ΤΗΝ ΠΡΟΣΤΑΣΙΑ ΤΗΣ ΥΓΕΙΑΣ ΚΑΤΑ ΤΗΝ ΕΠΙΣΤΡΟΦΗ ΣΤΙΣ ΠΥΡΟΠΛΗΚΤΕΣ ΠΕΡΙΟΧΕΣ ΚΑΙ ΚΑΤΟΙΚΙΕΣ

ΒΗΜΑ 1: ΦΡΟΝΤΙΣΤΕ ΤΟΝ ΕΑΥΤΟ ΣΑΣ ΚΑΙ ΤΗΝ ΟΙΚΟΓΕΝΕΙΑ ΣΑΣ

Οι καταστροφές μπορούν να προκαλέσουν σωματικές και ψυχολογικές αντιδράσεις, επηρεάζοντας ή αλλοιώνοντας την «συνήθη» μας συμπεριφορά για ένα διάστημα. Αμέσως μετά από μία καταστροφή οι άνθρωποι μπορεί να νιώθουν σοκαρισμένοι και ανακουφισμένοι που κατάφεραν να επιβιώσουν. Είναι λοιπόν σημαντικό να φροντίσετε τον εαυτό σας και την οικογένειά σας, στις μέρες και εβδομάδες που θα ακολουθήσουν.

Δώστε ιδιαίτερη προσοχή στις αντιδράσεις των παιδιών, τα οποία στην πραγματικότητα χρειάζονται υποστήριξη.

ΒΗΜΑ 2: ΜΠΑΙΝΟΝΤΑΣ ΞΑΝΑ ΣΤΟ ΣΠΙΤΙ

Εάν είχατε αναγκαστεί να εγκαταλείψετε το σπίτι σας εξαιτίας της καταστροφής, το να είστε καλά προετοιμασμένοι και να κινηθείτε προσεκτικά, θα σας βοηθήσει να παραμείνετε υγιείς και να αποφύγετε τραυματισμούς όταν ξαναμπείτε στο σπίτι σας.

1.Μείνετε έξω από κτίρια που έχουν υποστεί ζημιές: επιστρέψτε όταν οι αρχές πουν ότι είναι ασφαλές. Μείνετε συντονισμένοι στον τοπικό σας ραδιοφωνικό ή τηλεοπτικό σταθμό.

2.Συγκεντρώστε αντικείμενα που μπορεί να χρειαστείτε, όπως:

Φακό που λειτουργεί με μπαταρίες (όχι εύφλεκτο)

Κυτίο πρώτων βοηθειών (σε περίπτωση τραυματισμού)

Εργαλεία

Πόσιμο νερό

Σακούλες απορριμμάτων

Κράνος και γάντια

Μπότες ή παπούτσια με σκληρή σόλα

Εάν το σπίτι σας έχει πλημμυρίσει, φέρτε μεγάλα κοντέινερ για να πλύνετε ρούχα και σκεπάσματα και σχοινιά για να τα απλώσετε να στεγνώσουν

Κάδους, σφουγγαρίστρες και σφουγγάρια

Χλωρίνη

3.Πριν μπειτε μέσα, περπατήστε προσεκτικά γύρω από το εξωτερικό του σπιτιού και ελέγξτε για ενδείξεις ζημιές ή κινδύνου.

Ελέγξτε για πιθανές ζημιές στα ηλεκτρικά. Εάν δείτε σπίθες ή σπασμένα ή φθαρμένα καλώδια, ή εάν μυρίσετε καμένες μονώσεις, κλείστε το γενικό διακόπτη-εάν διαπιστώσετε ότι είναι ασφαλές να το κάνετε. Εάν πρέπει να πατήσετε πάνω σε νερό για να φτάσετε το γενικό διακόπτη, μην το κάνετε-καλέστε έναν ηλεκτρολόγο ή τον πάροχο ηλεκτρικής ενέργειας για συμβουλές.

4.Ελέγξτε για πιθανές ζημιές στο δίκτυο ύδρευσης και αποχέτευσης. Εάν υποπτεύεστε ότι σωλήνες αποχέτευσης έχουν υποστεί ζημιές μέσα στην κατοικία σας, αποφύγετε να χρησιμοποιήσετε τις τουαλέτες και καλέστε έναν υδραυλικό (εάν η ζημιά είναι έξω από το σπίτι, ίσως χρειαστεί να καλέσετε την εταιρία). Εάν σωλήνες νερού έχουν υποστεί ζημιές, επικοινωνήστε με τον υπεύθυνο ύδρευσης και αποφύγετε να χρησιμοποιήσετε νερό από τη βρύση.

5. Ελέγξτε για ζώα. Μικρά ζώα που έχουν εγκαταλείψει τη στέγη τους λόγω πλημμύρας ή πυρκαγιάς μπορεί να αναζητήσουν καταφύγιο στο δικό σας. Ανοίξτε με προσοχή ντουλάπες και συρτάρια.

6.Απολυμάνετε το στάσιμο νερό. Εάν το σπίτι σας έχει πλημμυρίσει, είναι σημαντικό να απολυμάνετε όλα τα στάσιμα νερά στο σπίτι, συμπεριλαμβανομένου του υπογείου, χρησιμοποιώντας χλωρίνη. Επαναλάβετε κάθε τέσσερις έως πέντε μέρες για όσο διάστημα το νερό παραμένει.

ΒΗΜΑ 3: ΤΡΟΦΙΜΑ, ΝΕΡΟ, ΦΑΡΜΑΚΑ

1.Κατανάλωση τροφίμων:

- Τα τρόφιμα που έχουν παραμείνει στις κατοικίες που επλήγησαν από την πυρκαγιά, είναι πιθανό να μην είναι κατάλληλα για κατανάλωση, λόγω μόλυνσης τους από τη ζέστη και τον καπνό. Εάν υπάρχει η παραμικρή αμφιβολία για την ποιότητα του τροφίμου είναι προτιμότερο να μην το καταναλώσετε και να το πετάξετε.
- Εάν το ψυγείο σας ήταν εκτός ρεύματος ή είστε αβέβαιοι για το εάν υπήρχε διακοπή ρεύματος απορρίψτε όλα τα τρόφιμα που είναι εντός αυτού. Το ίδιο ισχύει και για τα κατεψυγμένα τρόφιμα. Απορρίψτε όλες τις τροφές που έχουν αποψυχθεί, έχουν ιδιαίτερη οσμή ή αλλοιωμένο χρώμα.
- Για τα κονσερβοποιημένα τρόφιμα, αυτά θα πρέπει να απορριφθούν εάν η συσκευασία είναι διογκωμένη, χτυπημένη ή σκουριασμένη. Οι κονσέρβες που βρίσκονται σε καλή κατάσταση θα πρέπει να πλυθούν εξωτερικά σε περίπτωση που έχουν εκτεθεί σε καπνό.
- Τα γυάλινα βάζα που περιέχουν τρόφιμα θα πρέπει επίσης να ελεγχθούν καθώς είναι πιθανό λόγω της αυξημένης θερμοκρασίας να έχουν σπάσει, και κομμάτια γυαλιού να βρίσκονται εντός του τροφίμου.

2.Κατανάλωση νερού

Η κατανάλωση νερού από το δίκτυο παροχής μπορεί να μην είναι ασφαλής. Μην καταναλώνετε νερό από το δίκτυο ύδρευσης μέχρι οι αρμόδιες αρχές να επιβεβαιώσουν την καταλληλότητά του. Καταναλώνετε μόνο εμφιαλωμένο νερό.

3.Χρήση φαρμάκων

Εάν τα φάρμακα σας έχουν εκτεθεί σε υψηλή θερμοκρασία, καπνό ή νερό είναι πιθανό να είναι ακατάλληλα για χρήση. Συστήνεται να έρθετε σε επικοινωνία με τον γιατρό ή τον φαρμακοποιό σας. Εάν πρέπει να απορρίψετε φάρμακα παρακαλούμε να τα απορρίψετε στους ειδικούς κάδους που διαθέτουν τα φαρμακεία.

ΒΗΜΑ 4: ΚΑΘΑΡΙΣΜΟΣ ΜΕΤΑ ΑΠΟ ΠΥΡΚΑΓΙΑ

1.Ακολουθήστε προσεκτικά τις οδηγίες στα προϊόντα καθαρισμού, φορέστε είδη ατομικής προστασίας (γάντια, μάσκα, προστατευτικά γυαλιά) και κρατήστε παιδιά και κατοικίδια μακριά.

Βεβαιωθείτε ότι υπάρχει **επαρκής αερισμός/ εξαερισμός στον χώρο.**

Μερικές πρόσθετες συμβουλές:

2.Καπνός, οσμές, αιθάλη/στάχτη: Οι οσμές καπνού μπορεί να διαρκέσουν καιρό και να χρειαστεί να καθαρίσετε το σπίτι σας πολλές φορές. Δοκιμάστε να τοποθετήσετε μικρά πιατάκια με ξύδι στο σπίτι, για να απορροφήσουν τις οσμές

3.Γενική καθαριότητα: Σκουπίστε τις επιφάνειες με υγρό και στεγνό πανί. Αλλάξτε και καθαρίστε όλα τα φίλτρα των συστημάτων θέρμανσης και κλιματισμού. Σφραγίστε το δωμάτιο που καθαρίζετε με φύλλα πλαστικού για να αποφύγετε την εξάπλωση αιθάλης και στάχτης σε ολόκληρο το σπίτι.

4.Τοίχοι: Πλύνετε τους με άφθονο νερό και σαπούνι, αφήνοντας τις οροφές τελευταίες. Οι ταπετσαρίες συνήθως χρειάζονται ολική αφαίρεση και αντικατάσταση.

5.Στρώματα και μαξιλάρια: συνήθως χρειάζονται αντικατάσταση. Εάν πρέπει να χρησιμοποιηθούν προσωρινά, αερίστε τα επαρκώς στον ήλιο και τυλίξτε τα με πλαστικό κάλυμμα πριν την χρήση.

6.Επικίνδυνα υλικά: Πετάξτε επικίνδυνα υλικά όπως π.χ. διαλύτες, χημικά για οικιακή χρήση ή χρήση στον κήπο, που έχουν εμποτιστεί με νερό κατά τη διάρκεια της κατάσβεσης. **Προσοχή – να φοράτε προστατευτικό ρουχισμό, γάντια και προστατευτικά γυαλιά κατά την επαφή σας με επικίνδυνα υλικά.**

ΒΙΒΛΙΟΓΡΑΦΙΑ
<ul style="list-style-type: none"> European Commission. (2016, November 25), https://ec.europa.eu/.
<ul style="list-style-type: none"> Ana Maria Cruz et al. (2006). Emerging Issues for Natural Disaster Risk Management in Europe. Journal of Risk Research , 9, 20.
<ul style="list-style-type: none"> Ana Maria Cruz et al. (2004). State of the Art in NaTech Risk Management. European Communities , 66.
<ul style="list-style-type: none"> Lambro. (2017, Νοέμβριος 22), www.lambro.gr , Ανάκτηση Δεκέμβριος 3, 2017, από www.lambro.gr/el/content/l-etaireia , www.lambro.gr/el/content/l-etaireia
<ul style="list-style-type: none"> Mechler, R. (2005). Cost-benefit Analysis of Natural Disaster Risk Management in Developing Countries.
<ul style="list-style-type: none"> Orange-Logistics. (2014, Νοέμβριος 12), http://www.orange-logistics.com/gr. Ανάκτηση Δεκέμβριος 3, 2017, από http://www.orange-logistics.com/gr/index.html, http://www.orange-logistics.com/gr/index.html.
<ul style="list-style-type: none"> PREVENTIONWEB. (2015, November 12), http://www.preventionweb.net/risk/direct-indirect-losses , Ανάκτηση από http://www.preventionweb.net/risk/direct-indirect-losses.
<ul style="list-style-type: none"> RACCE . (2010), http://racce.nhmc.uoc.gr, Ανάκτηση από http://racce.nhmc.uoc.gr/files/items/8/899/poster19_greekreduced.pdf?rnd=1355135278.
<ul style="list-style-type: none"> Sboras et al. (2010). MORPHOTECTONIC ANALYSIS OF THE NEOTECTONIC AND ACTIVE FAULTS OF BEOTIA (CENTRAL GREECE), USING G.I.S. TECHNIQUES. 12.
<ul style="list-style-type: none"> SEISMIC HAZARD HARMONIZATION IN EUROPE. (2017). http://www.share-eu.org/node/90, Ανάκτηση Νοέμβριος 12, 2017, από http://www.share-eu.org, www.share-eu.org/node/90.
<ul style="list-style-type: none"> UNISDR. (2011, ΑΠΡΙΛΙΟΥ 6). Ανάκτηση από http://www.unisdr.org/files/7817_UNISDRTerminologyEnglish.pdf
<ul style="list-style-type: none"> UNISDR. (2017, MAY 16), http://www.unisdr.org, Ανάκτηση από http://www.unisdr.org, http://www.unisdr.org/we/inform/terminology.
<ul style="list-style-type: none"> WIKIPEDIA. (2017, November 15), https://el.wikipedia.org.
<ul style="list-style-type: none"> Βούλγαρης, Ν. (2015). EDCM 2015-2016. Αθήνα: Εθνικό και Καποδιστριακό Πανεπιστήμιο Αθηνών .
<ul style="list-style-type: none"> Γ.Γ.Π.Π. (2013, Ιούλιος 23). http://civilprotection.gr.
<ul style="list-style-type: none"> Γκουντρουμίχου, Χ. (2017). Διαχείριση Καταστροφών και Κρίσεων σε Τοπικό και Εθνικό Επίπεδο (Β΄ εκδ.). ΑΘΗΝΑ.
<ul style="list-style-type: none"> Δανδουλάκη, Μ. (2011). Καλλικράτης και Πολιτική Προστασία, (ΕΕΤΑΑ, Επιμ.) ΑΘΗΝΑ.
<ul style="list-style-type: none"> Επιχειρησιακό Σχέδιο του Δήμου Ίλιου για την Πολιτική Προστασία & την Αντιμετώπιση των Φυσικών & Τεχνολογικών Κινδύνων.
<ul style="list-style-type: none"> Ειδική Γραμματεία Υδάτων. (2017), Σχέδια Διαχείρισης Κινδύνων Πλημμύρας των Λεκανών Απορροής Ποταμών Υδατικών Διαμερισμάτων.
<ul style="list-style-type: none"> Ινστιτούτο Τοπικής Αυτοδιοίκησης. (2017). Οδηγός επιχειρησιακού σχεδιασμού για την διαχείριση των κινδύνων & των καταστροφών σε επίπεδο Δήμων. Αθήνα: ΚΕΔΕ-ΙΤΑ.
<ul style="list-style-type: none"> Ιωάννης Καγιούλης, Μεταπτυχιακή Διατριβή Ειδίκευσης (2018), , (Επιχειρησιακός Σχεδιασμός για την αντιμετώπιση φυσικών και τεχνολογικών καταστροφών στον Δήμο Θηβαίων), Εθνικό & Καποδιστριακό Πανεπιστήμιο Αθηνών/ Σχολή Θετικών Επιστημών/Τμήμα Γεωλογίας & Γεωπεριβάλλοντος.
<ul style="list-style-type: none"> Λέκκας, Ε. (2000). Φυσικές & τεχνολογικές καταστροφές. Αθήνα : ACCESS Pre-Press.
<ul style="list-style-type: none"> Λέκκας, Ε., & Ανδρεαδάκης Ε. (2015). Εισαγωγή στη Θεωρία της Διαχείρισης Καταστροφών και Κρίσεων.
<ul style="list-style-type: none"> Μουζάκης, Γ. (2017). Τεχνολογικές και NaTech καταστροφές
<ul style="list-style-type: none"> Ο.Α.Σ.Π. (2016), www.oasp.gr.

<ul style="list-style-type: none"> • 1^η Έκδοση του Γενικού Σχεδίου Αντιμετώπισης Εκτάκτων Αναγκών και Άμεσης/Βραχείας Διαχείρισης των Συνεπειών από την εκδήλωση Πλημμυρικών Φαινομένων με την κωδική ονομασία «ΔΑΡΔΑΝΟΣ», (αρ. πρωτ. 8794/06.12.2019, ΑΔΑ: ΨΓΚΟ46ΜΤΛΒ-Φ04, εγκύκλιος Γ.Γ.Π.Π.).
<ul style="list-style-type: none"> • 4^η Έκδοση του Γενικού Σχεδίου Αντιμετώπισης Εκτάκτων Αναγκών εξαιτίας Δασικών Πυρκαγιών με την κωδική ονομασία «ΙΟΛΑΟΣ», (αρ. πρωτ. 8797/06.12.2019, ΑΔΑ: ΩΠ8Α46ΜΤΛΒ-ΥΤΧ, εγκύκλιος Γ.Γ.Π.Π.).
<ul style="list-style-type: none"> • 1^η Έκδοση του Γενικού Σχεδίου Αντιμετώπισης Εκτάκτων Αναγκών και Άμεσης/Βραχείας Διαχείρισης των Συνεπειών από την Εκδήλωση Σεισμών με την κωδική ονομασία «ΕΓΚΕΛΑΔΟΣ», (αρ. πρωτ. 717/30.01.2020, ΑΔΑ: 6Θ4Φ46ΜΤΛΒ-9ΓΓ, εγκύκλιος Γ.Γ.Π.Π.).
<ul style="list-style-type: none"> • 3^η Έκδοση Γενικού Σχεδίου Αντιμετώπισης Τεχνολογικών Ατυχημάτων Μεγάλης Έκτασης (Γενικό ΣΑΤΑΜΕ) με την κωδική ονομασία «ΗΡΑΚΛΕΙΤΟΣ», (αρ. πρωτ. 942/06.02.2020, ΑΔΑ: ΨΤΖ946ΜΤΛΒ-77Ω εγκύκλιος Γ.Γ.Π.Π.).
<ul style="list-style-type: none"> • 1^η Έκδοση Γενικού Σχεδίου Αντιμετώπισης Εκτάκτων Αναγκών εξαιτίας Ατυχημάτων κατά την Οδική και Σιδηροδρομική Μεταφορά Επικίνδυνων Εμπορευμάτων σύμφωνα με τους Κανονισμούς ADR/RID, (αρ. πρωτ. 4991/30.06.2020, ΑΔΑ: ΩΒ5Ξ46ΜΤΛΒ-8ΣΒ εγκύκλιος Γ.Γ.Π.Π.).
<ul style="list-style-type: none"> • 1^η Έκδοση του Γενικού Σχεδίου Αντιμετώπισης Εκτάκτων Αναγκών και Άμεσης/Βραχείας Διαχείρισης των Συνεπειών από την Εκδήλωση Χιονοπτώσεων και Παγετού με την κωδική ονομασία «ΒΟΡΕΑΣ», (αρ. πρωτ. 12189/26.11.2020, ΑΔΑ: 6Δ4Ω46ΜΤΛΒ-Ε67, εγκύκλιος Γ.Γ.Π.Π.).
<ul style="list-style-type: none"> • Γενική Γραμματεία Πολιτικής Προστασίας, www.civilprotection.gr.
<ul style="list-style-type: none"> • 3^η Έκδοση του Γενικού Σχεδίου Αντιμετώπισης Τεχνολογικών Ατυχημάτων Μεγάλης Έκτασης (Γενικό ΣΑΤΑΜΕ) με την κωδική ονομασία «ΗΡΑΚΛΕΙΤΟΣ», αρ. πρωτ. 942/06.02.2020, ΑΔΑ:ΨΤΖ946ΜΤΛΒ-77Ω.
<ul style="list-style-type: none"> • 1^η Έκδοση του Γενικού Σχεδίου Αντιμετώπισης Εκτάκτων Αναγκών και Άμεσης/Βραχείας Διαχείρισης των Συνεπειών από την Εκδήλωση Ηφαιστειακής Δραστηριότητας στο Ηφαιστειακό Σύμπλεγμα Σαντορίνης με την κωδική ονομασία «ΤΑΛΩΣ», αρ. πρωτ. 941/06.02.2020, ΑΔΑ:ΩΒΗΤ46ΜΤΛΒ-ΘΒΙ.
<ul style="list-style-type: none"> • 2^η Έκδοση του Γενικού Σχεδίου Αντιμετώπισης Εκτάκτων Αναγκών και Άμεσης/Βραχείας Διαχείρισης των Συνεπειών από την Εκδήλωση Πλημμυρικών Φαινομένων με την κωδική ονομασία «ΔΑΡΔΑΝΟΣ 2», στα πλαίσια του Γενικού Σχεδίου Πολιτικής Προστασίας με τη συνθηματική λέξη "Ξενοκράτης". αρ. πρωτ.: Α2033/18.10.2022, ΑΔΑ: ΨΘ5046ΝΠΙΘ-55Ο.
<ul style="list-style-type: none"> • 2^η Έκδοση του Γενικού Σχεδίου Αντιμετώπισης Εκτάκτων Αναγκών και Άμεσης/Βραχείας Διαχείρισης των Συνεπειών από την Εκδήλωση Σεισμών με την κωδική ονομασία «ΕΓΚΕΛΑΔΟΣ 2», στα πλαίσια του Γενικού Σχεδίου Πολιτικής Προστασίας με τη συνθηματική λέξη "Ξενοκράτης", αρ. πρωτ.: Α2445/18.11.2022, ΑΔΑ: 64ΕΑ46ΝΠΙΘ-ΔΤΛ.
<ul style="list-style-type: none"> • Κατευθυντήριες οδηγίες για την Κήρυξη Περιοχών σε Κατάσταση Έκτακτης Ανάγκης Πολιτικής Προστασίας (άρθρο 25 Ν. 4662/2020 ΦΕΚ Α' τ. 27), αρ. πρωτ.:Α2535/29.11.2022, ΑΔΑ: Ψ3ΡΑ46ΝΠΙΘ-6ΑΚ.
<ul style="list-style-type: none"> • 2^η Έκδοση του Γενικού Σχεδίου Αντιμετώπισης Εκτάκτων Αναγκών και Άμεσης/Βραχείας Διαχείρισης των Συνεπειών από την Εκδήλωση Χιονοπτώσεων και Παγετού με την κωδική ονομασία «ΒΟΡΕΑΣ 2», στα πλαίσια του Γενικού Σχεδίου Πολιτικής Προστασίας με τη συνθηματική λέξη "Ξενοκράτης", αρ. πρωτ.: Α2614/02.12.2022., ΑΔΑ: Ρ7ΟΒ46ΝΠΙΘ-2ΟΘ
<ul style="list-style-type: none"> • 4^η Έκδοση Ειδικού Σχεδίου Διαχείρισης Ανθρωπίνων Απωλειών), αρ. πρωτ.: Α295/30.12.2022, ΑΔΑ: 6ΦΖΧ46ΝΠΙΘ-ΒΧΕ.
<ul style="list-style-type: none"> • 5^η Έκδοση του Γενικού Σχεδίου Αντιμετώπισης Εκτάκτων Αναγκών Εξαιτίας Δασικών Πυρκαγιών με την κωδική ονομασία «ΙΟΛΑΟΣ 2», στα πλαίσια του Γενικού Σχεδίου Πολιτικής Προστασίας με τη συνθηματική λέξη "Ξενοκράτης", αρ. πρωτ.: Α1309/28.04.2023, ΑΔΑ: ΡΣΛΘ46ΝΠΙΘ-ΝΛ5.