

ΣΧΕΔΙΟ ΑΝΤΙΜΕΤΩΠΙΣΗΣ ΕΚΤΑΚΤΩΝ ΑΝΑΓΚΩΝ ΑΠΟ ΕΚΔΗΛΩΣΗ  
ΦΑΙΝΟΜΕΝΩΝ ΧΙΟΝΟΠΤΩΣΕΩΝ – ΠΑΓΕΤΟΥ, ΔΗΜΟΥ ΦΙΛΟΘΕΗΣ -  
ΨΥΧΙΚΟΥ



## ΠΙΝΑΚΑΣ ΠΕΡΙΕΧΟΜΕΝΩΝ

Πίνακας Περιεχομένων	3
Θεσμικό Πλαίσιο	7
<b>ΚΕΦΑΛΑΙΟ Α. ΓΕΝΙΚΕΣ ΑΡΧΕΣ ΣΧΕΔΙΑΣΜΟΥ</b>	<b>10</b>
1. Γενικά	10
2. Ερμηνεία όρων σχετικά με τις καταστροφές	11
2.1 Η έννοια της καταστροφής	11
2.2 Κίνδυνος και δυνητική καταστροφή	11
2.3 Κίνδυνος Καταστροφής	12
2.4 Τρωτότητα	13
2.5 Διαχείριση κινδύνου καταστροφής	13
2.6 Ο κύκλος της διαχείρισης καταστροφών	13
2.7 Διακινδύνευση	14
2.8 Οι επιπτώσεις των καταστροφών	14
3. Ταξινόμηση των καταστροφών / Αναγνώριση κινδύνων	17
3.1. Φυσικές καταστροφές	18
3.1.1 Αίτια και τρόπος εκδήλωσης των φυσικών καταστροφών	21
3.1.2 Γεωλογικές καταστροφές	21
3.1.3 Υδρομετεωρολογικές καταστροφές	21
3.1.3.1 Χιονοπτώσεις	21
3.2. Ανθρωπογενείς / Τεχνολογικές καταστροφές	22
3.2.1 Τεχνολογικές καταστροφές	22
3.2.2 Πρόκληση τεχνολογικών ατυχημάτων ως συνέπεια φυσικών καταστροφών- Na Tech καταστροφές	22
4. Στόχοι του Επιχειρησιακού Σχεδιασμού	23
5. Υφιστάμενο Νομικό / Θεσμικό Πλαίσιο	23
5.1 Νόμος ν. 3013/2002	24
5.2 Σχέδιο ΞΕΝΟΚΡΑΤΗΣ	24
5.3 Εγχειρίδιο Σύνταξης και Εναρμόνισης Ειδικών Σχεδίων ανά Καταστροφή	26
5.4 ν.4662/2020 - Εθνικός Μηχανισμός Διαχείρισης Κρίσεων και Αντιμετώπισης Κινδύνων, αναδιάρθρωση της Γενικής Γραμματείας Πολιτικής Προστασίας, αναβάθμιση συστήματος εθελοντισμού Πολιτικής Προστασίας , αναδιοργάνωση του Π.Σ. και άλλες διατάξεις.	27
5.5 Ο ρόλος της Τοπικής Αυτοδιοίκησης	29
6. Οργανωτική δομή / Επιχειρησιακός Σχεδιασμός Δήμου Φιλοθέης - Ψυχικού	31
6.1 Γενικά στοιχεία Δήμου Φιλοθέης - Ψυχικού	32
6.2 Οργανωτική Δομή	34
6.2.1. Δήμαρχος	34
6.2.2 Τοπικό Επιχειρησιακό Συντονιστικό Όργανο Πολιτικής Προστασίας (ΤΕΣΟΠΠ)	34
6.2.3 Διάρθρωση Υπηρεσιών Δήμου Φιλοθέης - Ψυχικού	35
<b>ΚΕΦΑΛΑΙΟ Β. ΕΞΙΔΙΚΕΥΣΗ ΤΟΥ ΣΧΕΔΙΑΣΜΟΥ</b>	<b>38</b>
Πρόλογος	38
1. Εισαγωγή	40
1.1 Ιστορικό σύνταξης προηγούμενων εκδόσεων	40
1.2 Χαρακτηρισμός βαθμού ασφαλείας	40
1.3 Πίνακας Διανομής	40
1.4 Έναρξη ισχύος και εξουσιοδότηση εφαρμογής του Σχεδίου	40
1.5 Οδηγίες για την ενεργοποίηση και εφαρμογή του Σχεδίου	41
2. Σκοπός / Στόχοι / Ανάλυση κινδύνου / Ιδέα Επιχειρήσεων	41
2.1 Σκοπός	41
2.2 Αντικειμενικοί Στόχοι	42
2.3 Ανάλυση Κινδύνου – Κατάσταση – Παραδοχές – Προϋποθέσεις- Παράμετροι Σχεδιασμού	42
2.3.1 Ανάλυση Κινδύνου	42
2.3.2 Κατάσταση – Παραδοχές – Προϋποθέσεις- Παράμετροι Σχεδιασμού	42
2.4 Ιδέα Επιχειρήσεων	43
3. Ρόλοι, Αρμοδιότητες και Κύριες Δράσεις του Δήμου Φιλοθέης - Ψυχικού για την Αντιμετώπιση Εκτάκτων Αναγκών και την Άμεση/Βραχεία Διαχείριση Συνεπειών από την Εκδήλωση Φαινομένων Χιονοπτώσεων και Παγετού.	44
3.1 Προπαρασκευαστικές δράσεις του Δήμου Φιλοθέης - Ψυχικού	45

	3.2 Προπαρασκευαστική σύγκληση Τοπικού Επιχειρησιακού Συντονιστικού Οργάνου Πολιτικής Προστασίας του Δήμου Φιλοθέης - Ψυχικού (Τ.Ε.Σ.Ο.Π.Π., πρώην Σ.Τ.Ο., ν. 4662/2020), για την ετοιμότητα αντιμετώπισης κινδύνων από την εκδήλωση φαινομένων χιονοπτώσεων και παγετού	46
	3.3 Δράσεις αυξημένης ετοιμότητας του Δήμου Φιλοθέης - Ψυχικού για τις περιοχές που προβλέπεται από την Ε.Μ.Υ. η εκδήλωση έντονων καιρικών φαινομένων (χιονοπτώσεων και παγετού)	48
	3.4 Δράσεις του Δήμου Φιλοθέης - Ψυχικού για την αντιμετώπιση κινδύνων μετά την εκδήλωση φαινομένων χιονοπτώσεων και παγετού	49
	3.5 Δράσεις του Δήμου Φιλοθέης - Ψυχικού στην άμεση/βραχεία διαχείριση συνεπειών μετά την εκδήλωση φαινομένων χιονοπτώσεων και παγετού	51
	3.6 Σύγκληση Τοπικού Επιχειρησιακού Συντονιστικού Οργάνου Πολιτικής Προστασίας του Δήμου Φιλοθέης - Ψυχικού (Τ.Ε.Σ.Ο.Π.), (πρώην Σ.Τ.Ο., ν.4662/2020), μετά την εκδήλωση φαινομένων χιονοπτώσεων και παγετού, για την αντιμετώπιση εκτάκτων αναγκών και την άμεση/βραχεία διαχείριση των συνεπειών	52
	4. Σύστημα Κινητοποίησης Πολιτικής Προστασίας Δήμου Φιλοθέης - Ψυχικού	53
	4.1 Προπαρασκευαστικές δράσεις του Δήμου Φιλοθέης - Ψυχικού	53
	4.1.1 Δήμαρχος Φιλοθέης - Ψυχικού	53
	4.1.2 Αντιδήμαρχος / Εντεταλμένος Σύμβουλος θεμάτων Πολιτικής Προστασίας	53
	4.1.3 Γραφείο Πολιτικής Προστασίας του Δήμου Φιλοθέης - Ψυχικού	54
	4.1.4 Τεχνικές Υπηρεσίες Δήμου Φιλοθέης - Ψυχικού	54
	4.1.5 Υπηρεσία Πρόνοιας του Δήμου Φιλοθέης - Ψυχικού	55
	4.1.6 Οικονομικές Υπηρεσίες Δήμου Φιλοθέης - Ψυχικού	55
	4.2 Προπαρασκευαστική σύγκληση Τοπικού Επιχειρησιακού Συντονιστικού Οργάνου Πολιτικής Προστασίας του Δήμου Φιλοθέης - Ψυχικού (Τ.Ε.Σ.Ο.Π.Π.. πρώην Σ.Τ.Ο.,ν.4662/2020), για την ετοιμότητα αντιμετώπισης κινδύνων από την εκδήλωση Φαινομένων Χιονοπτώσεων και Παγετού	55
	4.2.1 Δήμαρχος Φιλοθέης - Ψυχικού	55
	4.2.2 Αντιδήμαρχος / Εντεταλμένος Σύμβουλος θεμάτων Πολιτικής Προστασίας	55
	4.2.3 Γραφείο Πολιτικής Προστασίας του Δήμου Φιλοθέης - Ψυχικού	55
	4.2.4 Γραμματέας του Τοπικού Επιχειρησιακού Συντονιστικού Τοπικού Οργάνου Πολιτικής Προστασίας του Δήμου Φιλοθέης - Ψυχικού	56
	4.3 Δράσεις αυξημένης ετοιμότητας του Δήμου Φιλοθέης - Ψυχικού για τις περιοχές που προβλέπεται από την ΕΜΥ η εκδήλωση έντονων καιρικών φαινομένων (χιονοπτώσεων και παγετού)	56
	4.3.1 Δήμαρχος Φιλοθέης - Ψυχικού	56
	4.3.2 Αντιδήμαρχος / Εντεταλμένος Σύμβουλος θεμάτων Πολιτικής Προστασίας	56
	4.3.3 Γραφείο Πολιτικής Προστασίας του Δήμου Φιλοθέης - Ψυχικού	56
	4.3.4 Τεχνικές Υπηρεσίες του Δήμου Φιλοθέης - Ψυχικού	57
	4.3.5 Υπηρεσία Πρόνοιας του Δήμου Φιλοθέης - Ψυχικού	57
	4.3.6 Υπηρεσία Πρασίνου / Περιβάλλοντος του Δήμου Φιλοθέης - Ψυχικού	57
	4.4 Δράσεις του Δήμου Φιλοθέης - Ψυχικού στην αντιμετώπιση κινδύνων μετά την εκδήλωση φαινομένων χιονοπτώσεων και παγετού	57
	4.4.1 Δήμαρχος Φιλοθέης - Ψυχικού	57
	4.4.2 Αντιδήμαρχος / Εντεταλμένος Σύμβουλος θεμάτων Πολιτικής Προστασίας	58
	4.4.3 Γραφείο Πολιτικής Προστασίας του Δήμου Φιλοθέης - Ψυχικού	59
	4.4.4 Τεχνικές Υπηρεσίες του Δήμου Φιλοθέης - Ψυχικού	59
	4.4.5 Οικονομικές Υπηρεσίες του Δήμου Φιλοθέης - Ψυχικού	59
	4.4.6 Διοικητικές Υπηρεσίες του Δήμου Φιλοθέης - Ψυχικού	60
	4.4.7 Υπηρεσία Πρόνοιας του Δήμου Φιλοθέης - Ψυχικού	60
	4.5 Δράσεις του Δήμου Φιλοθέης - Ψυχικού στην άμεση/βραχεία διαχείριση των συνεπειών μετά την εκδήλωση φαινομένων χιονοπτώσεων και παγετού	60
	4.5.1 Δήμαρχος Φιλοθέης - Ψυχικού	60
	4.5.2 Αντιδήμαρχος / Εντεταλμένος Σύμβουλος θεμάτων Πολιτικής Προστασίας	60
	4.5.3 Γραφείο Πολιτικής Προστασίας του Δήμου Φιλοθέης - Ψυχικού	61
	4.5.4 Τεχνικές Υπηρεσίες Δήμου Φιλοθέης - Ψυχικού	61
	4.5.5 Διοικητικές Υπηρεσίες του Δήμου Φιλοθέης - Ψυχικού	61
	4.5.6 Οικονομικές Υπηρεσίες του Δήμου Φιλοθέης - Ψυχικού	61
	5. Επικοινωνίες Ροή Πληροφοριών	61
	5.1 Μέσα επικοινωνίας	61
	5.2 Ροή πληροφοριών	62
	5.2.1 Αποστολή Έκτακτων Δελτίων της Ε.Μ.Υ. και ιδιαίτερου προειδοποιητικού σήματος από ΕΣΚΕΔΙΚ	62

	5.2.2 Αρχική ειδοποίηση για επιπτώσεις από την εκδήλωση χιονοπτώσεων και παγετού και αντιμετώπιση εκτάκτων αναγκών	62
	5.2.3 Ροή πληροφοριών κινητοποίησης φορέων για τη διαχείριση των συνεπειών και της άμεσης/βραχείας αποκατάστασης	62
	6. Σύστημα κινητοποίησης Πολιτικής Προστασίας - Συντονιστικές Οδηγίες Υλοποίησης Δράσεων Πολιτικής Προστασίας	63
	6.1 Αυξημένη ετοιμότητα για την αντιμετώπιση κίνδυνων από την εκδήλωση φαινομένων χιονοπτώσεων και παγετού	63
	6.2 Διοίκηση, Έλεγχος & Συντονισμός επιχειρήσεων	65
	6.3 Αρχική ειδοποίηση για την εκδήλωση φαινομένων χιονοπτώσεων και παγετού	66
	6.4 Επικοινωνίες	67
	6.5 Κινητοποίηση	68
	6.5.1 Κινητοποίηση σε τοπικό επίπεδο	68
	6.5.2 Κινητοποίηση φορέων λειτουργίας και συντήρησης δικτύων και υποδομών στην περιοχή που εκδηλώθηκαν χιονοπτώσεις και παγετός	70
	6.5.3 Κινητοποίηση σε κεντρικό επίπεδο	71
	6.6 Επιχειρήσεις Έρευνας, Διάσωσης	73
	6.7 Απεγκλωβισμός και διάσωση οδηγών και επιβατών στο οδικό δίκτυο λόγω χιονοπτώσεων ή παγετού	74
	6.8 Απεγκλωβισμός και διάσωση επιβατών και εργαζομένων στο σιδηροδρομικό δίκτυο της χώρας εξαιτίας χιονόπτωσης ή παγετού	75
	6.9 Αντιμετώπιση περιστατικών υγείας σε περιοχές όπου έχει διακοπεί η κυκλοφορία στο οδικό δίκτυο λόγω χιονοπτώσεων και παγετού	75
	6.10 Αποκατάσταση βλαβών σε δίκτυα κοινής ωφέλειας εξαιτίας φαινομένων χιονοπτώσεων και Παγετού	76
	6.11 Παροχή βοήθειας σε κατοίκους που έχουν αποκλειστεί λόγω πολυήμερης διακοπής της κυκλοφορίας στο οδικό δίκτυο εξαιτίας χιονοπτώσεων και παγετού	76
	6.12 Συντονισμός φορέων στην από κοινού αντιμετώπιση εκτάκτων αναγκών λόγω χιονοπτώσεων και παγετού στο οδικό δίκτυο της χώρας	77
	6.12.1 Έλεγχος κυκλοφορίας, επιβολή περιορισμών ή απαγορεύσεων κυκλοφορίας στο οδικό δίκτυο εξ αιτίας χιονόπτωσης ή παγετού	77
	6.12.2 Παροχή βοήθειας σε οδηγούς και επιβάτες σε περιπτώσεις ακινητοποίησης οχημάτων στο οδικό δίκτυο λόγω χιονοπτώσεων ή παγετού	77
	6.12.3 Απομάκρυνση ακινητοποιημένων οχημάτων εξ αιτίας χιονόπτωσης ή παγετού	79
	6.12.4 Συνεργασία των φορέων χειμερινής συντήρησης του οδικού δικτύου με τους φορείς αποκατάστασης βλαβών δικτύων κοινής ωφέλειας	79
	6.12.5 Εξασφάλιση κατά προτεραιότητα της κυκλοφορίας προς εγκαταστάσεις παροχής υπηρεσιών υγείας και κοινής ωφέλειας	80
	6.13 Διακοπή μαθημάτων σε σχολικές μονάδες λόγω χιονοπτώσεων και παγετού	80
	6.14 Αποκλιμάκωση	81
	6.15 Ενημέρωση κοινού για δράσεις που δρομολογούνται για την αντιμετώπιση εκτάκτων αναγκών και την άμεση/βραχεία διαχείριση των συνεπειών από την εκδήλωση χιονοπτώσεων και παγετού	81
	6.16 Λήψη μέτρων διασφάλισης της ποιότητας του πόσιμου νερού	82
	6.17 Ενημέρωση αγροτών και κτηνοτρόφων - προστασία φυτικού και ζωικού κεφαλαίου	83
	7. Υποστήριξη & Εξέλιξη του Σχεδίου	83
	7.1 Εκπαίδευση	83
	7.2 Έλεγχος Σχεδίου – Ασκήσεις	83
	7.2.1 Διενέργεια Ασκήσεων Πολιτικής Προστασίας σε επίπεδο Δήμου Φιλοθέης - Ψυχικού	83
	7.3 Αναθεώρηση & Επικαιροποίηση Σχεδίου	84
	7.4 Τήρηση στοιχείων ειδικού φακέλου καταστροφής	84
	8. Περιβολή – Εμφάνιση Υπαλλήλων Πολιτικής Προστασίας	84
	<b>ΠΑΡΑΡΤΗΜΑΤΑ</b>	86
	Παράρτημα Α΄ – Χαρτογραφικό Υλικό	86
	Παράρτημα Β΄ – Μνημόνια Ενεργειών	90
	B1 – Μνημόνιο Ενεργειών Κινητοποίησης του Δήμου Φιλοθέης - Ψυχικού για την Αντιμετώπιση κινδύνων λόγω Χιονοπτώσεων και Παγετού	90
	Μνημόνιο ενεργειών Δημάρχου Φιλοθέης - Ψυχικού	90
	Μνημόνιο ενεργειών Αντιδημάρχου / Εντεταλμένου Συμβούλου θεμάτων Πολιτικής Προστασίας	94
	Μνημόνιο ενεργειών Γραφείου Πολιτικής Προστασίας Δήμου Φιλοθέης - Ψυχικού	95

	Μνημόνιο ενεργειών Γραμματέα του Τοπικού Επιχειρησιακού Συντονιστικού Οργάνου Πολιτικής Προστασίας (ΤΕΣΟΠΠ, πρώην Σ.Τ.Ο., ν.4662/2020) του Δήμου Φιλοθέης - Ψυχικού	97
	Μνημόνιο ενεργειών Τεχνικών Υπηρεσιών Δήμου Φιλοθέης - Ψυχικού	98
	Μνημόνιο ενεργειών Υπηρεσίας Πρόνοιας του Δήμου Φιλοθέης - Ψυχικού	98
	Μνημόνιο ενεργειών Υπηρεσίας Πρασίνου / Περιβάλλοντος του Δήμου Φιλοθέης - Ψυχικού	99
	Μνημόνιο ενεργειών Οικονομικών Υπηρεσιών του Δήμου Φιλοθέης - Ψυχικού	99
	Μνημόνιο ενεργειών Διοικητικών Υπηρεσιών του Δήμου Φιλοθέης - Ψυχικού	100
	Τηλεφωνικός κατάλογος φορέων / υπηρεσιών σε επίπεδο Δήμου Φιλοθέης - Ψυχικού	101
	Κατάλογος υπεύθυνων Δήμου Φιλοθέης - Ψυχικού	101
	Τηλέφωνα εκτάκτου ανάγκης	102
	Επιχειρησιακά μέσα Δήμου Φιλοθέης – Ψυχικού σε περίπτωση αποχιονισμού - παγετού	102
	Στοιχεία χειριστών / οδηγών μηχανημάτων έργου αποχιονισμού	102
	Λοιπά επιχειρησιακά μέσα Δήμου Φιλοθέης - Ψυχικού	102
	Θερμαινόμενοι χώροι Δήμου Φιλοθέης - Ψυχικού	103
	Επικαιροποιημένοι Θερμαινόμενοι Χώροι Δήμου Φιλοθέης - Ψυχικού	103
	Παράρτημα Γ΄ – Εθελοντικές Οργανώσεις	104
	Παράρτημα Δ΄ – Μητρώο Εργοληπτών για την Αντιμετώπιση Εκτάκτων Αναγκών	105
	Παράρτημα Ε΄ – Πληρωμή Δαπανών στο Πλαίσιο Δράσεων Πολιτικής Προστασίας	106
	Παράρτημα ΣΤ΄ – Στοιχεία Επικοινωνίας Ξενοδοχείων και Λοιπών Καταλυμάτων Εντός Χωρικής Αρμοδιότητας Δήμου Φιλοθέης - Ψυχικού	108
	Παράρτημα Ζ΄ – Αναλυτική κατάσταση των οικισμών του Δήμου Φιλοθέης - Ψυχικού	109
	Παράρτημα Η΄ - Κατάλογος φορέων και υποδομών εντός χωρικών ορίων Δήμου Φιλοθέης - Ψυχικού	110
	Παράρτημα Θ΄ – Πρότυποι Πίνακες	112
	Παράρτημα Ι΄ - Μητρώο Ευπαθών Ομάδων	113
	Παράρτημα Κ΄ – Χειμερινή Συντήρηση Οδικού Δικτύου	114
	K1 - Έργα και Δράσεις Χειμερινής Συντήρησης στο οδικό Δίκτυο	114
	K1.1 Προγραμματισμός έργων και δράσεων χειμερινής συντήρησης για την αντιμετώπιση προβλημάτων από χιονοπτώσεις και παγετό στο οδικό δίκτυο	114
	K2 – Ρόλοι και Αρμοδιότητες Φορέων Χειμερινής Συντήρησης στο Οδικό Δίκτυο	116
	K2.1 Χαρτογραφική αποτύπωση αρμοδιοτήτων συντήρησης οδικού δικτύου της χώρας	116
	K2.2 Αρμοδιότητες φορέων χειμερινής συντήρησης στα ολοκληρωμένα τμήματα αυτοκινητοδρόμων	117
	K2.3 Αρμοδιότητες φορέων χειμερινής συντήρησης στο εθνικό και επαρχιακό οδικό δίκτυο (πρωτεύον και δευτερεύον οδικό δίκτυο)	118
	K2.4 Αρμοδιότητες φορέων χειμερινής συντήρησης στο υπόλοιπο δημόσιο οδικό δίκτυο (δημοτικοί οδοί, κλπ)	118
	K3 – Σχεδιασμός Χειμερινής Συντήρησης Οδικού Δικτύου	120
	K3.1 Σχεδιασμός χειμερινής συντήρησης στα ολοκληρωμένα τμήματα Αυτοκινητοδρόμων	120
	K3.2. Σχεδιασμός χειμερινής συντήρησης στο Εθνικό και Επαρχιακό οδικό δίκτυο	120
	K3.3 Σχεδιασμός χειμερινής συντήρησης στο υπόλοιπο δημόσιο οδικό δίκτυο (δημοτικοί οδοί, κλπ)	122
	K3.4 Χαρτογραφική απεικόνιση σχεδίων αποχιονισμού του κύριου οδικού δικτύου της χώρας	123
	K4 – Ετοιμότητα Φορέων Χειμερινής Συντήρησης για την Αντιμετώπιση Προβλημάτων λόγω Χιονοπτώσεων και Παγετού στο Οδικό Δίκτυο	124
	K5 – Φορέας Ενημέρωσης για την Επικρατούσα Κατάσταση στο Οδικό Δίκτυο	125
	Παράρτημα Λ΄ – Αρμοδιότητες Λειτουργίας και Συντήρησης Οδικού Δικτύου	126
	Λ1 – Γενικά περί συντήρησης και επιτήρησης του οδικού δικτύου	126
	Λ2 – Κατανομή των αρμοδιοτήτων συντήρησης του οδικού δικτύου	127
	Λ2.1 Κατανομή των αρμοδιοτήτων συντήρησης του οδικού δικτύου	127
	Λ2.2 Κατανομή των αρμοδιοτήτων συντήρησης στο εθνικό και επαρχιακό οδικό δίκτυο	127
	Λ2.3 Κατανομή των αρμοδιοτήτων συντήρησης στο υπόλοιπο δημόσιο οδικό δίκτυο (δημοτικοί οδοί, κλπ)	130
	Λ2.4 Κατανομή των αρμοδιοτήτων συντήρησης στο υπόλοιπο δημόσιο οδικό δίκτυο (δημοτικοί οδοί, κλπ)	135
	Παράρτημα Μ΄ - Πίνακας Διανομής	137
	Παράρτημα Ν΄ – Οδηγίες για προστασία από φαινόμενα χιονοπτώσεων – παγετού	138
	ΒΙΒΛΙΟΓΡΑΦΙΑ	140

**ΘΕΣΜΙΚΟ ΠΛΑΙΣΙΟ**

1939	A.N. 1984, «Περί Οργάνωσης της Πολιτικής και Οικονομικής Επιστράτευσης της χώρας».
1940	A.N. 2372, «Περί Παθητικής Αεραμύνης της χώρας».
1954	Π.Υ.Σ. 1339, «Σχέδιο Αντιμετώπισης Εκτάκτων Αναγκών της Χώρας».
1968	A.N. 398, «Πολιτική Σχεδίαση Εκτάκτου Ανάγκης».
1971	N.Δ. 857, «Περί αντιμετώπισης των εν ειρήνη εκτάκτων αναγκών της χώρας»
1974	N.Δ. 17, «Πολιτική Σχεδίαση Εκτάκτου Ανάγκης».
1983	N.1349/1983, Φ.Ε.Κ. 52Α'/25.04.1983, «Σύσταση Οργανισμού Αντισεισμικού Σχεδιασμού και Προστασίας (ΟΑΣΠ) και άλλες διατάξεις».
1995	N.2344/1995 , Φ.Ε.Κ. 212/Α' /11.10.1995 « Οργάνωση Πολιτικής Προστασίας και άλλες διατάξεις».
2002	N.3013/2002 Φ.Ε.Κ. 102Α'/01.05.2002 «Αναβάθμιση της Πολιτικής Προστασίας και λοιπές διατάξεις».
	N.3051/2002, Φ.Ε.Κ. 220Α'/20.09.2002, «Συνταγματικά κατοχυρωμένες ανεξάρτητες αρχές, τροποποίηση και συμπλήρωση του συστήματος προσλήψεων στο δημόσιο τομέα και συναφείς ρυθμίσεις».
2003	Υ.Α 1299/2003 Φ.Ε.Κ. 423.Β'/10.04.2003 «Έγκριση του Γενικού Σχεδίου Πολιτικής Προστασίας με τη συνθηματική λέξη «Ξενοκράτης».
	Π.Δ 338/2003, Φ.Ε.Κ. 292Α'/18.12.2003 «Σύσταση Επιστημονικού Κέντρου Π.Π.».
2004	Π.Δ. 151/2004, Φ.Ε.Κ. 107Α'/03.06.2004, «Οργανισμοί Γ.Γ.Π.Π.».
2006	N.3463/2006, Φ.Ε.Κ. 114Α'/08.06.2006, «Κύρωση του κώδικα Δήμων και Κοινοτήτων»,
	Υ.Α 3384/2006, Φ.Ε.Κ. 776/28.06.2006 με την οποία εγκρίθηκε το Ειδικό Σχέδιο «Διαχείριση Ανθρώπινων Απωλειών» Στο σχέδιο «Ξενοκράτης».
	N.3491/2006, Φ.Ε.Κ. 207 Α'/02.10.2006, «Υποστηρικτή Ομάδα Διαχείρισης ΧΒΡΠ».
2007	N.3536/2007, Φ.Ε.Κ. 42Α'/23.2.2007 Ειδικές ρυθμίσεις θεμάτων μεταναστευτικής πολιτικής και λοιπών ζητημάτων αρμοδιότητας Υπουργείου Εσωτερικών, Δημόσιας Διοίκησης και Αποκέντρωσης.
	N.3613/2007 άρθρο 18, Φ.Ε.Κ. 263Α'/23.11.2007, «Ρυθμίσεις θεμάτων Ανεξάρτητων Αρχών, Γενικού Επιθεωρητή Δημόσιας Διοίκησης, Σώματος Επιθεωρητών Ελεγκτών Δημόσιας Διοίκησης και λοιπών ζητημάτων αρμοδιότητας Υπουργείου Εσωτερικών».
2010	N.3852/2010 , Φ.Ε.Κ. 87Α'/07.06.2010 «Νέα Αρχιτεκτονική της Αυτοδιοίκησης και της Αποκεντρωμένης Διοίκησης – Πρόγραμμα Καλλικράτης».
2011	Υπ' αριθμ. Π2α/Γ.Π.οικ.94064/19-8-2011 εγκύκλιος Υ.Υ.Κ.Α.
2014	N.4249/2014, «Αναδιοργάνωση της Ελληνικής Αστυνομίας, του Πυροσβεστικού Σώματος και της Γενικής Γραμματείας Πολιτικής Προστασίας, αναβάθμιση Υπηρεσιών του Υπουργείου Δημόσιας Τάξης και Προστασίας του Πολίτη και ρύθμιση λοιπών θεμάτων αρμοδιότητας Υπουργείου Δημόσιας Τάξης και Προστασίας του Πολίτη και άλλες διατάξεις».
2015	Αρ. πρωτ. 8184/24.11.2015 εγκύκλιος Γενικής Γραμματείας Πολιτικής Προστασίας.
2016	Αρ. πρωτ. 1773/07.03.2016 εγκύκλιος Γενικής Γραμματείας Πολιτικής Προστασίας,
	Αρ. πρωτ. 2300/29.03.2016, ΑΔΑ: ΩΜΣΚ465ΦΘΕ-7ΒΞ εγκύκλιος Γενικής Γραμματείας Πολιτικής Προστασίας, (Θεσμικό Πλαίσιο και κατευθυντήριες οδηγίες για την κήρυξη περιοχών σε κατάσταση έκτακτης ανάγκης Πολιτικής Προστασίας).
2017	Αρ. πρωτ., , 2132/17.03.2017 εγκύκλιος Γενικής Γραμματείας Πολιτικής Προστασίας,
	Αρ. πρωτ., 8039/14.11.2017 εγκύκλιος Γενικής Γραμματείας Πολιτικής Προστασίας.
2018	N.4555/2018, Φ.Ε.Κ. 133Α'/19.07.2018, «Πρόγραμμα ΚΛΕΙΣΘΕΝΗΣ».
2019	Αρ. πρωτ. 8794/06.12.2019, ΑΔΑ: ΨΓΚΟ46ΜΤΛΒ-Φ04, εγκύκλιος Γενικής Γραμματείας Πολιτικής Προστασίας, (1 <sup>η</sup> Έκδοση του Γενικού Σχεδίου Αντιμετώπισης Εκτάκτων Αναγκών και Άμεσης/Βραχείας Διαχείρισης των Συνεπειών από την εκδήλωση Πλημμυρικών Φαινομένων με την κωδική ονομασία «ΔΑΡΔΑΝΟΣ»).
	Αρ. πρωτ. 7187/07.10.2019, εγκύκλιος Γενικής Γραμματείας Πολιτικής Προστασίας, (Διευκρινήσεις αναφορικά με τα αντιπλημμυρικά έργα, την οριοθέτηση υδατορεμάτων, τον καθαρισμό και την αστυνόμευση υδατορεμάτων και την δρομολόγηση έργων και δραστηριοτήτων άμεσης αντιμετώπισης συνεπειών από πλημμυρικά φαινόμενα).
	Αρ. πρωτ. 8797/06.12.2019, ΑΔΑ: ΩΠ8Α46ΜΤΛΒ-ΥΤΧ, εγκύκλιος Γενικής Γραμματείας Πολιτικής Προστασίας, (4 <sup>η</sup> Έκδοση του Γενικού Σχεδίου Αντιμετώπισης Εκτάκτων Αναγκών εξαιτίας Δασικών Πυρκαγιών με την κωδική ονομασία «ΙΟΛΑΟΣ»).

	Αρ. πρωτ. 9052/18.12.2019, ΑΔΑ: 6ΓΓ046ΜΤΛΒ-0ΞΕ, εγκύκλιος Γενικής Γραμματείας Πολιτικής Προστασίας, (3 <sup>η</sup> Έκδοση Ειδικού Σχεδίου Διαχείρισης Ανθρωπίνων Απωλειών).
2020	Αρ. πρωτ. 532/23.01.2020 έγγραφο Γ.Γ.Π.Π., περί «Κατευθυντήριες Οδηγίες για τον Σχεδιασμό και τη Διεξαγωγή Ασκήσεων Πολιτικής Προστασίας», (ΑΔΑ: ΩΕ2Ψ46ΜΤΛΒ-Γ95).
	Αρ. πρωτ. 717/30.01.2020, ΑΔΑ: 6Θ4Φ46ΜΤΛΒ-9ΓΓ, εγκύκλιος Γενικής Γραμματείας Πολιτικής Προστασίας, (1 <sup>η</sup> Έκδοση του Γενικού Σχεδίου Αντιμετώπισης Εκτάκτων Αναγκών και Άμεσης/Βραχείας Διαχείρισης των Συνεπειών από την Εκδήλωση Σεισμών με την κωδική ονομασία «ΕΓΚΕΛΑΔΟΣ»).
	Αρ. πρωτ. 942/06.02.2020, ΑΔΑ: ΨΤΖ946ΜΤΛΒ-77Ω εγκύκλιος Γενικής Γραμματείας Πολιτικής Προστασίας, (3 <sup>η</sup> Έκδοση Γενικού Σχεδίου Αντιμετώπισης Τεχνολογικών Ατυχημάτων Μεγάλης Έκτασης (Γενικό ΣΑΤΑΜΕ) με την κωδική ονομασία «ΗΡΑΚΛΕΙΤΟΣ»).
	Ν.4662/2020, Φ.Ε.Κ. 27 Α' /07.02.2020, «Εθνικός Μηχανισμός Διαχείρισης Κρίσεων και Αντιμετώπισης Κινδύνων, αναδιάρθρωση της Γενικής Γραμματείας Πολιτικής Προστασίας, αναβάθμιση του συστήματος εθελοντισμού Πολιτικής Προστασίας, αναδιοργάνωση του Πυροσβεστικού Σώματος και άλλες διατάξεις»,
	Αρ. πρωτ. 4991/30.06.2020, ΑΔΑ: ΩΒ5Ξ46ΜΤΛΒ-8ΣΒ εγκύκλιος Γενικής Γραμματείας Πολιτικής Προστασίας, «1 <sup>η</sup> Έκδοση Γενικού Σχεδίου Αντιμετώπισης Εκτάκτων Αναγκών εξαιτίας Ατυχημάτων κατά την Οδική και Σιδηροδρομική Μεταφορά Επικίνδυνων Εμπορευμάτων σύμφωνα με τους Κανονισμούς ADR/RID».
	Αρ. πρωτ. 6511/01.09.2020 έγγραφο Γ.Γ.Π.Π. περί «Έκδοση Πρότυπου Υποδείγματος Σχεδίου Αντιμετώπισης Εκτάκτων Αναγκών και Άμεσης/Βραχείας Διαχείρισης Συνεπειών από την εκδήλωση Πλημμυρικών Φαινομένων για την σύνταξη σχεδίων από τους Δήμους της χώρας».
	Αρ. πρωτ. 12189/26.11.2020, ΑΔΑ: 6Δ4Ω46ΜΤΛΒ-Ε67, εγκύκλιος Γενικής Γραμματείας Πολιτικής Προστασίας, (1 <sup>η</sup> Έκδοση του Γενικού Σχεδίου Αντιμετώπισης Εκτάκτων Αναγκών και Άμεσης/Βραχείας Διαχείρισης των Συνεπειών από την Εκδήλωση Χιονοπτώσεων και Παγετού με την κωδική ονομασία «ΒΟΡΕΑΣ»).
	Αρ. πρωτ. 13230/18.12.2020, έγγραφο Γ.Γ.Π.Π. περί «Έκδοση Πρότυπου Υποδείγματος Σχεδίου Αντιμετώπισης Εκτάκτων Αναγκών και Άμεσης/Βραχείας Διαχείρισης των Συνεπειών από την Εκδήλωση Χιονοπτώσεων και Παγετού για την σύνταξη σχεδίων από τους Δήμους της χώρας».
2022	Αρ. πρωτ. 2902/27.04.2022, ΑΔΑ: ΨΝΛΔ46ΝΠΙΘ-Μ57, εγκύκλιος Γενικής Γραμματείας Πολιτικής Προστασίας, περί «Έργα και μέτρα πρόληψης για την αντιμετώπιση των δασικών πυρκαγιών – Προπαρασκευαστικές δράσεις εμπλεκόμενων φορέων».
	Αρ. πρωτ.: Α2033/18.10.2022, ΑΔΑ: ΨΘ5046ΝΠΙΘ-55Ο, εγκύκλιος Γενικής Γραμματείας Πολιτικής Προστασίας, (2 η Έκδοση του Γενικού Σχεδίου Αντιμετώπισης Εκτάκτων Αναγκών και Άμεσης/Βραχείας Διαχείρισης των Συνεπειών από την Εκδήλωση Πλημμυρικών Φαινομένων με την κωδική ονομασία «ΔΑΡΔΑΝΟΣ 2», στα πλαίσια του Γενικού Σχεδίου Πολιτικής Προστασίας με τη συνθηματική λέξη "Ξενοκράτης".
	Αρ. πρωτ.: Α2445/18.11.2022, ΑΔΑ: 64ΕΑ46ΝΠΙΘ-ΔΤΛ, εγκύκλιος Γενικής Γραμματείας Πολιτικής Προστασίας, ( 2η Έκδοση του Γενικού Σχεδίου Αντιμετώπισης Εκτάκτων Αναγκών και Άμεσης/Βραχείας Διαχείρισης των Συνεπειών από την Εκδήλωση Σεισμών με την κωδική ονομασία «ΕΓΚΕΛΑΔΟΣ 2», στα πλαίσια του Γενικού Σχεδίου Πολιτικής Προστασίας με τη συνθηματική λέξη "Ξενοκράτης".
	Αρ. πρωτ.: Α2535/29.11.2022, ΑΔΑ: Ψ3ΡΑ46ΝΠΙΘ-6ΑΚ, εγκύκλιος Γενικής Γραμματείας Πολιτικής Προστασίας, (Κατευθυντήριες οδηγίες για την Κήρυξη Περιοχών σε Κατάσταση Έκτακτης Ανάγκης Πολιτικής Προστασίας (άρθρο 25 ν.4662/2020 Φ.Ε.Κ. 27Α'.
	Αρ. πρωτ.: Α2614/02.12.2022, ΑΔΑ: Ρ7ΟΒ46ΝΠΙΘ-2ΟΘ, εγκύκλιος Γενικής Γραμματείας Πολιτικής Προστασίας, ( 2η Έκδοση του Γενικού Σχεδίου Αντιμετώπισης Εκτάκτων Αναγκών και Άμεσης/Βραχείας Διαχείρισης των Συνεπειών από την Εκδήλωση Χιονοπτώσεων και Παγετού με την κωδική ονομασία «ΒΟΡΕΑΣ 2», στα πλαίσια του Γενικού Σχεδίου Πολιτικής Προστασίας με τη συνθηματική λέξη "Ξενοκράτης".
	Αρ. πρωτ.: Α2925/30.12.2022, ΑΔΑ: 6ΦΖΧ46ΝΠΙΘ-ΒΧΕ, εγκύκλιος Γενικής Γραμματείας Πολιτικής Προστασίας, (4η Έκδοση Ειδικού Σχεδίου Διαχείρισης Ανθρωπίνων Απωλειών).
	Ν.5056/2023, Φ.Ε.Κ. 163 Α' /06.10.2023, «Αναμόρφωση του συστήματος διακυβέρνησης Οργανισμών Τοπικής Αυτοδιοίκησης α' και β' βαθμού, κατάργηση νομικών προσώπων δημοσίου δικαίου δήμων, παρακολούθηση επιδόσεων τοπικής αυτοδιοίκησης οικονομική και διοικητική διαχείριση οργανισμών τοπικής αυτοδιοίκησης, ευζωία των ζώων συντροφιάς, κατασκευή και αναβάθμιση λειτουργούντων χερσαίων συνοριακών σταθμών και λοιπές διατάξεις του Υπουργείου Εσωτερικών».
2023	

	<p>Αρ. πρωτ.: Α1161/18.04.2013, ΑΔΑ: 6ΡΜΙ46ΝΠΙΘ-738, έγγραφο Γ.Γ.Π.Π. περί «Κατευθυντήριες οδηγίες για την οργανωμένη προληπτική απομάκρυνση πολιτών για λόγους προστασίας από εξελισσόμενη ή επικείμενη καταστροφή εξαιτίας δασικών πυρκαγιών και οδηγίες για την σύνταξη ειδικών σχεδίων στα πλαίσια εφαρμογής του αρθ. 23 παρ. 4 του ν.4662/2020».</p> <p>Αρ. πρωτ.: Α1309/ 28.04.2023, ΑΔΑ: ΡΣΛΘ46ΝΠΙΘ-ΝΛ5, έγγραφο Γ.Γ.Π.Π., περί «5η Έκδοση του Γενικού Σχεδίου Αντιμετώπισης Εκτάκτων Αναγκών Εξαιτίας Δασικών Πυρκαγιών με την κωδική ονομασία «ΙΟΛΑΟΣ 2», στα πλαίσια του Γενικού Σχεδίου Πολιτικής Προστασίας με τη συνθηματική λέξη "Ξενοκράτης"».</p> <p>Ν.5075/2023, Φ.Ε.Κ. 206 Α΄/12.12.2023, «Αναδιάρθρωση Πολιτικής Προστασίας – Εθνικός Μηχανισμός Εναέριας Διάσωσης και Αεροδιακομιδών και διατάξεις για την Κρατική Αρωγή».</p>
2024	<p>Ν.5106/24 (ΦΕΚ Α 63΄) Ρυθμίσεις για την αντιμετώπιση των πολυεπίπεδων επιπτώσεων της κλιματικής αλλαγής στους τομείς: α) της διαχείρισης υδάτων, β) της διαχείρισης και προστασίας των δασών, γ) της αστικής ανθεκτικότητας και πολιτικής, δ) της καταπολέμησης της αυθαίρετης δόμησης, ε) της ενεργειακής ασφάλειας και άλλες επείγουσες διατάξεις.</p> <p>Αρ. πρωτ.: Α5519/22.11.2024, ΑΔΑ: 6ΚΙΝ46ΝΠΙΘ-Υ90 έγγραφο Γ.Γ.Π.Π., περί «Αρμοδιότητες φορέων σε έργα και μέτρα πρόληψης για την αποτροπή πλημμυρικών φαινομένων – Προπαρασκευαστικές δράσεις Δήμων και Περιφερειών.</p>
2025	<p>Ν.5214/25 (Φ.Ε.Κ. 109Α΄/27.06.2025, «Πλαίσιο για την ενίσχυση της ανθεκτικότητας: Διατάξεις για την πολιτική προστασία και το Πυροσβεστικό Σώμα».</p> <p>Το Α2933/02.07.2025, ΑΔΑ: 9ΑΥΣ46ΝΠΙΘ-3ΦΡ, έγγραφο Γ.Γ.Π.Π. περί «Κατευθυντήριες οδηγίες για τη διαδικασία έκδοσης αποφάσεων κήρυξης ή παράτασης σε Κατάσταση Έκτακτης Ανάγκης Πολιτικής Προστασίας τοπικής κλίμακας».</p> <p>Το Α3891/20.08.2025 έγγραφο Γ.Γ.Π.Π. περί «Σχεδιασμός και δράσεις Πολιτικής Προστασίας για την αντιμετώπιση κινδύνων από την εκδήλωση Πλημμυρικών Φαινομένων, στο πλαίσιο προετοιμασίας για την χειμερινή περίοδο 2025-2026.</p>

**1. Γενικά.**

Οι καταστροφές έχουν σοβαρές επιπτώσεις στις συνθήκες διαβίωσης των ανθρώπων, στην οικονομική απόδοση και στα περιβαλλοντικά αγαθά των χωρών και των κοινωνιών που πλήττουν. Οι επιπτώσεις μπορεί να είναι μακροπρόθεσμες και ίσως ακόμη και μη αναστρέψιμες για τις οικονομικές - κοινωνικές δομές και το περιβάλλον.

Στατιστικά παγκοσμίως, οι καταστροφές προκαλούν πιο σημαντικές ζημιές στις αναπτυσσόμενες χώρες, όπου βρίσκονται οι φτωχότεροι και οι πιο ευάλωτοι πληθυσμοί. Στον αναπτυσσόμενο κόσμο η προστασία απέναντι στις καταστροφές έχει αυξηθεί σε σημαντικό βαθμό εξαιτίας των διαθέσιμων τεχνολογιών και πόρων για την αποτελεσματική πρόληψη, μετριασμό και μείωση της τρωτότητας.

Ο αριθμός των θανάτων και των ζημιών από τις φυσικές και τεχνολογικές καταστροφές σε παγκόσμια κλίμακα αυξάνεται, αν και δεν υπάρχει μια διεθνής βάση δεδομένων που να καταγράφει με πλήρη επάρκεια όλα τα σχετικά στοιχεία. Παρόλα αυτά όμως, η συχνότητα με την οποία αντιμετωπίζονται οι δυσμενείς επιπτώσεις στο κοινωνικό - οικονομικό σύστημα μειώνεται συνεχώς και αυτό λόγω της σημαντικής προόδου που έχει σημειωθεί στην πρόβλεψη, προειδοποίηση αλλά και στην αντιμετώπιση.

Τις τελευταίες δεκαετίες, σε ευρωπαϊκό και παγκόσμιο επίπεδο, καταγράφονται συστηματικές δράσεις Πολιτικής Προστασίας για την αποτελεσματική διαχείριση καταστροφών που προκαλούνται από την εκδήλωση φυσικών φαινομένων και τεχνολογικών ατυχημάτων. Οι δράσεις αυτές συνοψίζονται ως το σύνολο των δραστηριοτήτων που αποσκοπούν στην προστασία της ζωής και της περιουσίας των πολιτών έναντι των κινδύνων από φυσικές και τεχνολογικές καταστροφές και στοχεύουν στη μείωση των επιπτώσεων τους.

Βασικές κατευθύνσεις της Ευρωπαϊκής πολιτικής για την αντιμετώπιση καταστροφών είναι:

- Η πρόληψη, ετοιμότητα, επέμβαση, άμεση περίθαλψη και μελέτη των αιτίων των καταστροφών.
- Η ανάλυση των κοινωνικό-οικονομικών επιπτώσεων των καταστροφών.
- Η βελτίωση των μέσων και μεθόδων πρόβλεψης όπου είναι εφικτό, π.χ. στις καταστροφές λόγω ακραίων καιρικών φαινομένων.

Η διαχείριση κάθε καταστροφής έχει σαν βασικό στοιχείο τον προκατασταλτικό σχεδιασμό και τη λήψη προληπτικών μέτρων, έτσι ώστε όταν συμβεί το φαινόμενο να μπορεί να εκτονωθεί μέσα από τα μέτρα και τις υποδομές του προκατασταλτικού σχεδιασμού και η συμπεριφορά του να μην ξεπεράσει τα όρια του μηχανισμού καταστολής.

Η αντιμετώπιση των φυσικών και τεχνολογικών καταστροφών προϋποθέτει την εμπλοκή και συντονισμένη δράση πολλών υπηρεσιών και φορέων, καθώς και την εφαρμογή στρατηγικών, οι οποίες βασίζονται στον διεπιστημονικό σχεδιασμό, την προληπτική οργάνωση και τον κρατικό συντονισμό. Η Επιχειρησιακή Οργάνωση μιας οργανωμένης κοινωνίας αποτελεί τον καθοριστικό παράγοντα διαχείρισης και αντιμετώπισης μιας φυσικής ή τεχνολογικής καταστροφής, στοχεύοντας στην μείωση των άμεσων, μεσοπρόθεσμων και μακροπρόθεσμων επιπτώσεων που αυτή ενδεχομένως να επιφέρει. Ένα σύστημα επιχειρησιακής οργάνωσης σύμφωνα με την μέχρι σήμερα εμπειρία σε διεθνές επίπεδο, θα πρέπει να περιλαμβάνει:

- Θωράκιση ενάντια σε κάθε είδους φυσικές ή τεχνολογικές καταστροφές.
- Πρόβλεψη, αποτροπή ή ελαχιστοποίηση των φυσικών ή τεχνολογικών κινδύνων και των καταστροφών που αυτοί συνεπάγονται.
- Οργανωμένα, ταχεία και αποτελεσματική επέμβαση κατά την εκδήλωση της καταστροφής.
- Προστασία τόσο του έμψυχου όσο και του άψυχου δυναμικού.
- Προστασία του φυσικού αλλά και του δομημένου περιβάλλοντος και της πολιτιστικής κληρονομιάς.
- Μείωση των καταστροφικών συνεπειών και ελαχιστοποίηση του κόστους αντιμετώπισης και αποκατάστασης της καταστροφής.
- Ελαχιστοποίηση των επιπτώσεων στην οικονομία και στην ανάπτυξη.

- Έλεγχο και περιορισμό των αλυσιδωτών δευτερογενών επιπτώσεων που συνήθως ακολουθούν μια καταστροφή.

Η λειτουργία ενός μηχανισμού επιχειρησιακής οργάνωσης βασίζεται στην ορθολογιστική σχεδίαση των σταδίων της πρόληψης, ετοιμότητας, άμεσης επέμβασης και αποκατάστασης (Ε. Λέκκας et al, 2012), (πίν. 1.1).

ΣΤΑΔΙΟ Α	ΠΡΟΛΗΨΗ	Δράσεις που στοχεύουν στην ελαχιστοποίηση των δυνητικών επιπτώσεων των κινδύνων.
ΣΤΑΔΙΟ Β	ΕΤΟΙΜΟΤΗΤΑ	Δράσεις και μέτρα για την διασφάλιση της αποτελεσματικής αντιμετώπισης των επιπτώσεων της εκδήλωσης ενός κινδύνου, με στόχο να αποφευχθεί η καταστροφή.
ΣΤΑΔΙΟ Γ	ΑΜΕΣΗ ΕΠΕΜΒΑΣΗ ΑΝΤΙΜΕΤΩΠΙΣΗ	Δράσεις κατά την εκδήλωση της καταστροφής με στόχο την ελαχιστοποίηση των επιπτώσεων και την παροχή βοήθειας στους πληγέντες.
ΣΤΑΔΙΟ Δ	ΑΠΟΚΑΤΑΣΤΑΣΗ	Αποφάσεις και δράσεις μετά από μια καταστροφή με στόχο την αποκατάσταση των ομαλών συνθηκών διαβίωσης και του περιβάλλοντος.

**πίνακας. 1.1** Στάδια Επιχειρησιακής Οργάνωσης Πολιτικής Προστασίας

Στο εγχείρημα αυτό η συνδρομή της Τοπικής Αυτοδιοίκησης διαδραματίζει τον δικό της σημαντικό ρόλο. Με την εφαρμογή του προγράμματος «Καλλικράτης» με τον Νόμο 3852/2010 (Φ.Ε.Κ. 87-07-07-2010) ενδυναμώνεται ο ρόλος της Τοπικής Αυτοδιοίκησης καθώς με την διεύρυνση των χωρικών και θεσμικών αρμοδιοτήτων, ιδιαίτερα στην Τοπική Αυτοδιοίκηση Α΄ βαθμού, δύναται να υποστηρίξει και τον ξεχωριστό ρόλο του τοπικού επιπέδου στη διαχείριση κινδύνου καταστροφής, όπως υποδεικνύει η διεθνής και εθνική πρακτική στο θέμα αυτό. Σύμφωνα με το υφιστάμενο νομοθετικό πλαίσιο, ένας Δήμος δύναται να κληθεί στην αντιμετώπιση ενός κινδύνου εντός των χωρικών του ορίων και θα πρέπει να προετοιμαστεί και να σχεδιάσει, προκειμένου να διαχειριστεί την καταστροφή στα όριά του, αξιοποιώντας κατάλληλα και ορθολογικά τους απαιτούμενους πόρους.

## 2. Ερμηνεία όρων σχετικά με τις καταστροφές.

### 2.1 Η έννοια της καταστροφής.

Η λέξη καταστροφή έχει ένα ευρύ και πολυποίκιλο περιεχόμενο, συνεπώς ο ορισμός της έννοιας δεν είναι κάτι απλό. Έτσι σύμφωνα με την UNISDR ( United Nations Office for Disaster Risk Reduction) ως καταστροφή ορίζεται μια σοβαρή διαταραχή της λειτουργίας μιας κοινότητας ή κοινωνίας σε οποιοδήποτε κλίμακα εξαιτίας επικίνδυνων φαινομένων αλληλοεπιδρώντας με συνθήκες έκθεσης στον κίνδυνο, τρωτότητας και ικανότητας, που οδηγούν σε ένα ή περισσότερα από τα ακόλουθα: ανθρώπινες απώλειες, υλικές απώλειες, οικονομικές και περιβαλλοντικές επιπτώσεις, (UNISDR, 2017).

Στην ελληνική νομοθεσία, σύμφωνα με την Υπουργική Απόφαση 1299/2003 (Φ.Ε.Κ. 423B/10.4.2003) με την οποία θεσπίζεται το Γενικό Σχέδιο Πολιτικής Προστασίας με την ονομασία «Ξενοκράτης», ο ορισμός που δίδεται για την καταστροφή είναι ο εξής: «Καταστροφή νοείται κάθε ταχείας ή βραδείας εξέλιξης φυσικό φαινόμενο ή τεχνολογικό συμβάν στο χερσαίο, θαλάσσιο και εναέριο χώρο, το οποίο προκαλεί εκτεταμένες δυσμενείς επιπτώσεις στον άνθρωπο, καθώς και στο ανθρωπογενές ή φυσικό περιβάλλον».

### 2.2 Κίνδυνος και δυνητική καταστροφή.

Ο κίνδυνος αποτελεί αναπόσπαστο κομμάτι της ανθρώπινης ζωής και των καθημερινών δραστηριοτήτων. Κανένα άτομο δεν είναι δυνατό να ζει σε περιβάλλον απόλυτα ασφαλές και να μην διατρέχει τον παραμικρό κίνδυνο. Οι έννοιες κίνδυνος και δυνητική καταστροφή διαχωρίζονται ως εξής: η έννοια δυνητική καταστροφή αναφέρεται στην απειλή που υφίσταται δυνητικά η ανθρώπινη ζωή ή οι ιδιοκτησίες ενώ η έννοια κίνδυνος αναφέρεται στην πιθανότητα να συμβεί κάποια καταστροφή. Για την αποσαφήνιση των δυο αυτών εννοιών χρησιμοποιείται το παράδειγμα δύο ανθρώπων που διασχίζουν

ένα ωκεανό, ο ένας με μία σανίδα και ο άλλος με μία βάρκα. Η δυνητική καταστροφή (θάνατος από πνιγμό) είναι ίδια και για τους δύο, ενώ ο κίνδυνος (πιθανότητα πνιγμού) είναι διαφορετικός. Αν ο πνιγμός τελικά συμβεί θα έχουμε καταστροφή, την πραγματοποίηση δηλαδή της δυνητικής καταστροφής.

Σύμφωνα με το άρθρο 1 του ν.4662/2020 ως κίνδυνος Hazard) ορίζεται ένα δυνητικά καταστροφικό γεγονός, φαινόμενο ή ανθρώπινη δραστηριότητα που μπορεί να προκαλέσει απώλειες ζωής ή τραυματισμούς, ζημιές σε περιουσίες, κοινωνικές και οικονομικές διαταραχές ή περιβαλλοντική υποβάθμιση.

Οι δυνητικές καταστροφές διακρίνονται σε τρία είδη:

- Καταστροφές στους ανθρώπους- θάνατοι, τραυματισμοί, ασθένειες.
- Καταστροφές σε αγαθά- οικονομικές απώλειες, καταστροφές ιδιοκτησιών.
- Καταστροφές στο περιβάλλον- καταστροφές στη χλωρίδα και την πανίδα, μόλυνση.

Η πιθανότητα εμφάνισης ενός καταστροφικού φαινομένου τοποθετείται σε μια θεωρητική κλίμακα από το 0 έως το 1 (από την αβεβαιότητα έως την βεβαιότητα). Αν και οι υλικές καταστροφές καθώς και οι καταστροφές στο περιβάλλον έχουν δραματικές επιπτώσεις στα κοινωνικά και οικονομικά συστήματα, είναι γενικά αποδεκτό ότι η άμεση απειλή της ανθρώπινης ζωής αποτελεί την πιο σοβαρή καταστροφή που μπορεί να αντιμετωπίσει ο άνθρωπος (Ε. Λέκκας, Φυσικές & Τεχνολογικές καταστροφές, 2000).

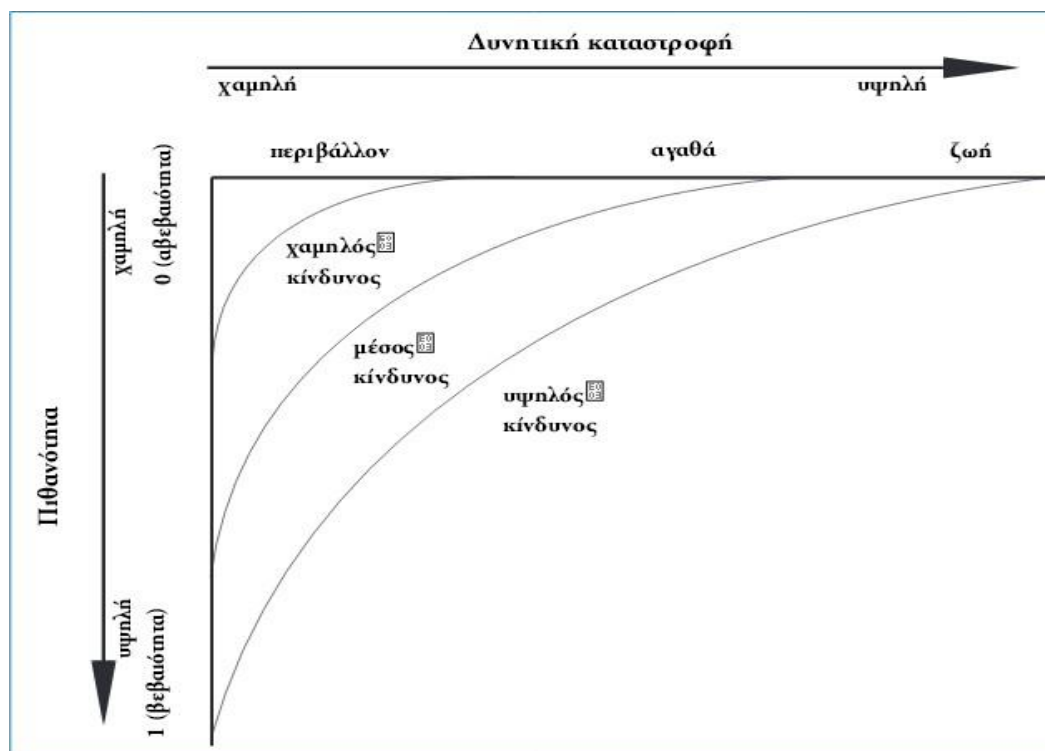

**πίνακας 2.1** Θεωρητικοί συσχετισμοί μεταξύ της δριμύτητας μιας δυνητικής περιβαλλοντικής καταστροφής, της πιθανότητας εμφάνισης και του κινδύνου.

Πηγή: (Ε. Λέκκας, Φυσικές & τεχνολογικές καταστροφές, 2000).

### 2.3 Κίνδυνος Καταστροφής.

Ο όρος κίνδυνος καταστροφής αναφέρεται στις δυνητικές απώλειες: σε ανθρώπινες ζωές, στην κατάσταση της υγείας, σε μέσα επιβίωσης, στις περιουσίες, και σε υπηρεσίες που θα μπορούσαν να συμβούν σε μια συγκεκριμένη κοινότητα ή κοινωνία για μια συγκεκριμένη μελλοντική χρονική περίοδο (UNISDR, 2011).

Ο ορισμός του κινδύνου καταστροφής αντικατοπτρίζει την αντίληψη των καταστροφών ως το αποτέλεσμα μιας αδιάλειπτης και συνεχούς παρουσίας του κινδύνου. Ο κίνδυνος καταστροφής

αποτελείται από διάφορους τύπους δυνητικών απωλειών οι οποίοι είναι συχνά δύσκολο να καθοριστούν σε ποσοτικά μετρήσιμα μεγέθη. Ωστόσο, με την επίγνωση των κυρίαρχων κινδύνων που απειλούν τον πληθυσμό και την κοινωνικό - οικονομική ανάπτυξη, ο κίνδυνος καταστροφής θα μπορούσε να αποτιμηθεί και να χαρτογραφηθεί σε μεγάλη χρονική περίοδο τουλάχιστον.

## 2.4 Τρωτότητα.

Με τον όρο αυτό αναφερόμαστε στις συνθήκες που έχουν καθοριστεί από φυσικούς, κοινωνικούς, οικονομικούς και περιβαλλοντικούς παράγοντες ή διαδικασίες που αυξάνουν την ευπάθεια μιας κοινωνίας στις επιπτώσεις των κινδύνων (UNISDR, 2011).

Σύμφωνα με το άρθρο 1 του ν.4662/2020 ως τρωτότητα (Vulnerability) ορίζονται οι συνθήκες που καθορίζονται από φυσικούς, κοινωνικούς, οικονομικούς και περιβαλλοντικούς παράγοντες ή διεργασίες που αυξάνουν την ευπάθεια μιας κοινωνίας στις επιπτώσεις των κινδύνων.

## 2.5 Διαχείριση κινδύνου καταστροφής.

Η συστηματική διαδικασία της χρήσης διοικητικών οδηγιών, οργάνωσης, επιχειρησιακών ικανοτήτων και ικανοτήτων υλοποίησης τακτικών, στρατηγικών και ικανοτήτων θωράκισης της κοινωνίας με στόχο την μείωση των επιπτώσεων των κινδύνων και την πιθανότητα εκδήλωσης καταστροφών (UNISDR, 2011).

Η διαχείριση κινδύνου καταστροφής στοχεύει να αποφύγει, να μειώσει ή να μεταφέρει τις δυσμενείς συνέπειες των κινδύνων μέσω ενεργειών και μέτρων για την πρόληψη, τον μετριασμό και την προετοιμασία.

## 2.6 Ο κύκλος της διαχείρισης καταστροφών.

Ο λόγος που χρησιμοποιείται ο κύκλος σαν σχηματική αναπαράσταση των φάσεων της διαχείρισης καταστροφών οφείλεται στο ότι η επιτυχής απόκριση σε μια καταστροφή βασίζεται στον σωστό προ καταστροφικό σχεδιασμό και αντίστοιχα ο προ καταστροφικός σχεδιασμός είναι αποτέλεσμα μιας σωστής απόκρισης σε μια καταστροφή.



εικόνα 2.1 Ο κύκλος της διαχείρισης καταστροφών. Πηγή: (Ε. Λέκκας et al, 2009)

Στην εικόνα 2.1 μπορούμε να διακρίνουμε τις φάσεις και τα στάδια του κύκλου διαχείρισης καταστροφών τα οποία είναι:

- Η φάση της ανάπτυξης που περιλαμβάνει τα στάδια της πρόληψης, του μετριασμού και της ετοιμότητας.
- Η φάση των επιπτώσεων κατά την οποία ενεργοποιείται ο σχεδιασμός της διαχείρισης έκτακτης ανάγκης

- Η φάση της απόκρισης που περιλαμβάνει τα στάδια της άμεσης απόκρισης, της ανάκαμψης και της επανα-κατοίκησης (Ε. Λέκκας Ευθύμιος & Ανδρεαδάκης Εμμανουήλ, 2015).

Σύμφωνα με το άρθρο 1 του ν.4662/2020 ως κύκλος διαχείρισης καταστροφών (Disaster Management Cycle) ορίζεται το σύνολο των τακτικών και δια- χειριστικών αποφάσεων και επιχειρησιακών δραστηριοτήτων σε όλα τα στάδια και τις φάσεις του κύκλου της καταστροφής, ήτοι της πρόληψης, ετοιμότητας, αντιμετώπισης και αποκατάστασης.

## 2.7 Διακινδύνευση.

Με τον όρο διακινδύνευση (risk) αναφερόμαστε στην πιθανότητα επιζήμιων συνεπειών ή στις αναμενόμενες απώλειες (θάνατοι, τραυματισμοί, περιουσία, συνθήκες διαβίωσης, οικονομική δραστηριότητα που διαταράχτηκε) ή ζημιές στο περιβάλλον που προκύπτουν από την αλληλεπίδραση ανάμεσα στους φυσικούς και ανθρωπογενείς κινδύνους και στις εκάστοτε συνθήκες τρωτότητας.

Σύμφωνα με το άρθρο 1 του ν.4662/2020 ως διακινδύνευση (Risk) ορίζονται οι πιθανές ανθρώπινες, υλικές ή περιβαλλοντικές απώλειες σε καθορισμένη χρονική περίοδο, οι οποίες είναι αποτέλεσμα του συνδυασμού κινδύνων, συνθηκών τρωτότητας και ανεπάρκειας ικανότητας ή κατάλληλων μέτρων για τη μείωση των δυνητικών αρνητικών συνεπειών.

Τα βασικά στοιχεία της διακινδύνευσης (R) είναι:

- η πιθανότητα εκδήλωσης ενός γεγονότος- Κίνδυνος (H)
- ο βαθμός της ευπάθειας (τρωτότητα) του εκτιθέμενου στοιχείου- Τρωτότητα (V)
- η τρωτότητα αντισταθμίζεται από την ικανότητα (capacity) (C) να αντιμετωπίσει το καταστροφικό γεγονός.

Συμβατικά η διακινδύνευση εκφράζεται από την σχέση:

$$\text{Risk} = \text{Hazard} \times \text{Vulnerability} / \text{Capacity}$$

Οι αρνητικές συνέπειες ή καταστροφή, εξαρτώνται από την πιθανότητα και ένταση του κινδύνου καθώς και την ευπάθεια των εκτεθειμένων στοιχείων βασισμένη σε φυσικές, κοινωνικές και περιβαλλοντικές συνθήκες (Λέκκας Ευθύμιος & Ανδρεαδάκης Εμμανουήλ, 2015).

## 2.8 Οι επιπτώσεις των καταστροφών.

Συχνά ως κίνδυνος ορίζεται η πιθανότητα των δυνητικών επιπτώσεων που μπορούν να επηρεάσουν τους ανθρώπους, τις περιουσίες τους και το περιβάλλον (Mechler, 2005). Οι επιπτώσεις είναι το σύνολο των συνεπειών, συμπεριλαμβανομένων των αρνητικών αλλά και των θετικών συνεπειών ενός επικίνδυνου γεγονότος ή μιας καταστροφής (UNISDR, 2011).

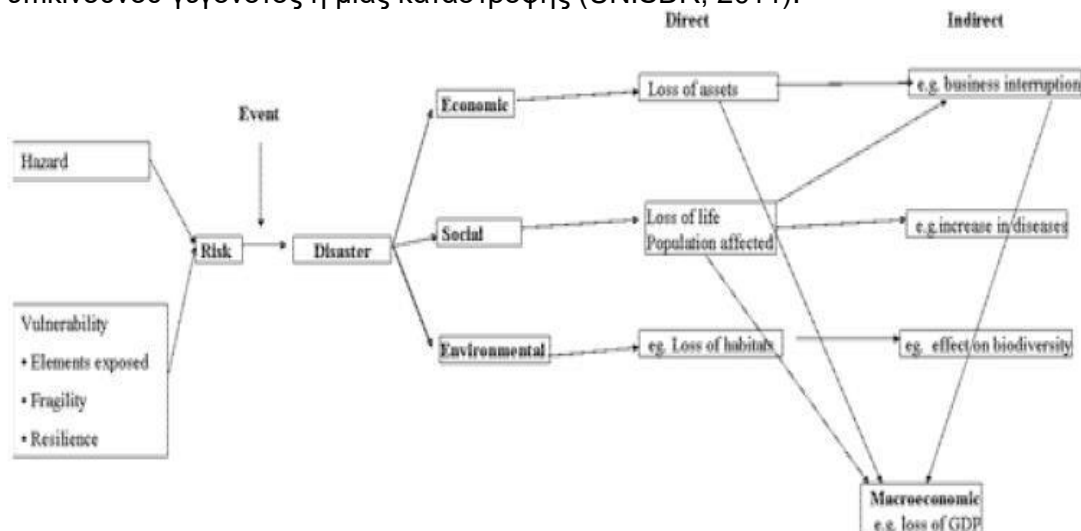

**πίνακας 2.2** Κίνδυνοι φυσικών καταστροφών και κατηγορίες δυνητικών επιπτώσεων των καταστροφών. Πηγή:(Mechler, 2005).

Σε μια καταστροφή εμφανίζονται ανθρωπιστικές- κοινωνικές, οικονομικές και περιβαλλοντικές επιπτώσεις, κατηγοριοποίηση βάσει του είδους της επίπτωσης. Οι ανθρωπιστικές- κοινωνικές

επιπτώσεις περιλαμβάνουν τους θανάτους και τους τραυματισμούς, τον εκτοπισμό πληθυσμού, τις ψυχολογικές επιπτώσεις κ.α. Στις περιβαλλοντικές επιπτώσεις περιλαμβάνονται η απώλεια αρόσιμης γης, δασών, βιοτόπων, η ζημιά στα οικοσυστήματα κ.α. Οι οικονομικές επιπτώσεις συνήθως ομαδοποιούνται σε τρεις κατηγορίες: άμεσες, έμμεσες και μακροοικονομικές επιπτώσεις.

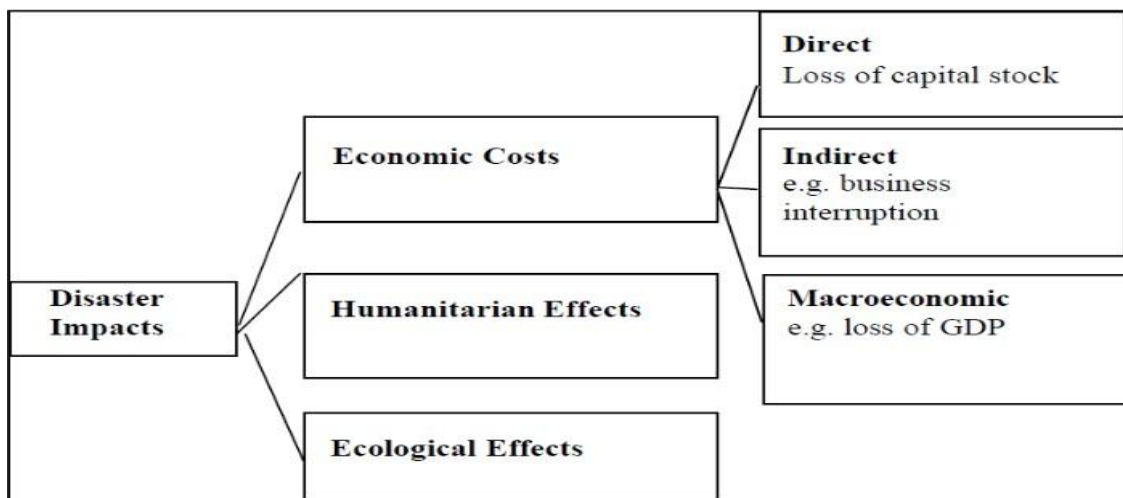

**πίνακας 2.3.** Επιπτώσεις των καταστροφών.  
 Πηγή: (Λέκκας Ευθύμιος & Ανδρεαδάκης Εμμανουήλ, 2015).

Επίσης οι επιπτώσεις μπορούν να κατηγοριοποιηθούν ως και προς τον τύπο των επιπτώσεων, δηλαδή σε άμεσες και έμμεσες, απτές και μη απτές, μετρήσιμες και μη μετρήσιμες.

**πίνακας 2.4.** Απεικόνιση άμεσων/έμμεσων και μετρήσιμων/ μη μετρήσιμων επιπτώσεων.

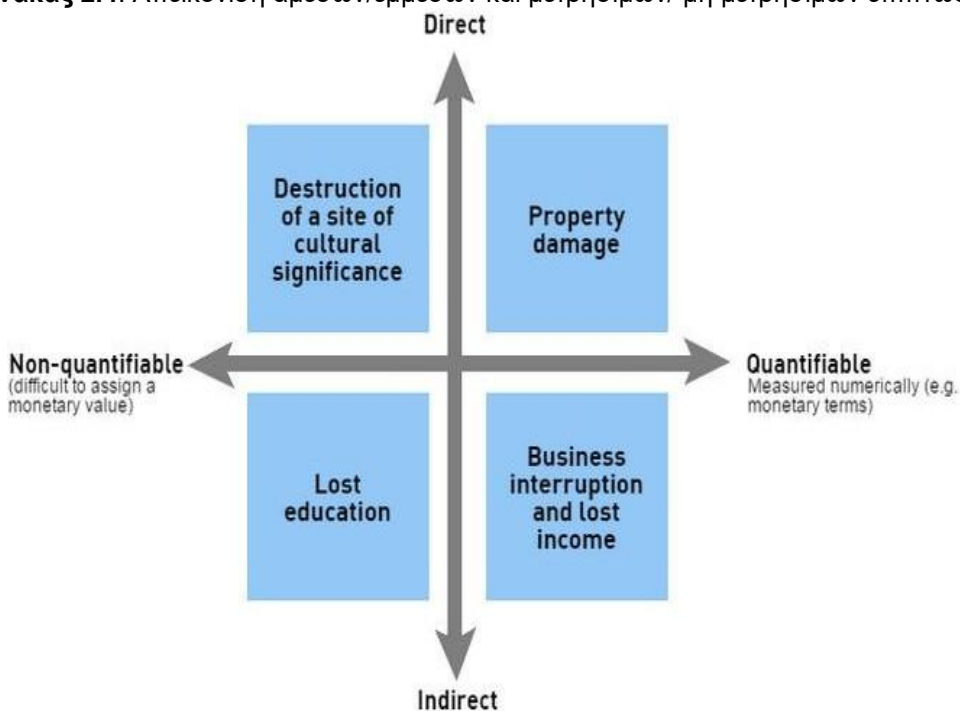

Πηγή: (PREVENTIONWEB, 2015).

Οι άμεσες επιπτώσεις λόγω καταστροφών αναφέρονται σε άμεσα μετρήσιμες απώλειες όπως ο αριθμός των νεκρών, τα κτίρια που καταστράφηκαν, οι υποδομές που επλήγησαν κ.α. Οι έμμεσες επιπτώσεις περιλαμβάνουν μείωση του εισοδήματος και του επιπέδου διαβίωσης των ανθρώπων και διαταραχές στη ροή αγαθών και υπηρεσιών ως αποτέλεσμα της καταστροφής (PREVENTIONWEB, 2015).

Έτσι για κάθε μια από τις τρεις κυριότερες κατηγορίες επιπτώσεων των καταστροφών, τις ανθρωπιστικές- κοινωνικές, οικονομικές και περιβαλλοντικές έχουμε την ακόλουθη διάκριση όσον αφορά τις άμεσες και έμμεσες απώλειες:

I. Οι ανθρωπιστικές- κοινωνικές επιπτώσεις μπορεί να επηρεάζουν μεμονωμένα άτομα ή και ολόκληρες κοινωνίες.

Άμεσες επιπτώσεις σε αυτή την κατηγορία είναι: οι απώλειες ανθρώπινων ζώων, οι τραυματισμοί, η απώλεια σημαντικών ενθυμίων, ζημιές σε πολιτισμικά και κληρονομικά τοπία.

Έμμεσες απώλειες είναι: η αύξηση των ασθενειών, αύξηση των συμπτωμάτων στρες ή αύξηση των περιστατικών κατάθλιψης, διακοπή της παρακολούθησης των σχολικών μαθημάτων, διαταραχές στην κοινωνική δομή, διαταραχές στο περιβάλλον διαβίωσης, απώλεια των κοινωνικών επαφών και σχέσεων (Mechler, 2005).

II. Οι οικονομικές επιπτώσεις συνήθως ομαδοποιούνται σε τρεις κατηγορίες: τις άμεσες, τις έμμεσες και τις μακροοικονομικές ή και δευτερεύουσες επιπτώσεις.

Οι άμεσες οικονομικές επιπτώσεις είναι κυρίως οι άμεσες ζημιές ή καταστροφές στις περιουσίες ή στα αποθηκευμένα αγαθά. Οι επιπτώσεις αυτές μπορούν να διαιρεθούν σε εκείνες που επηρεάζουν τον ιδιωτικό, τον δημόσιο και τον παραγωγικό τομέα.

Οι συνέπειες στον ιδιωτικό τομέα αναφέρονται σε ζημιές ή απώλειες σε σπίτια και διαμερίσματα καθώς και στο περιεχόμενο αυτών όπως τα έπιπλα και οι οικοσκευές.

Στον δημόσιο τομέα περιλαμβάνονται οι ζημιές στις εκπαιδευτικές δομές όπως τα σχολεία, στις εγκαταστάσεις παροχής υπηρεσιών υγείας (νοσοκομεία), στις υποδομές των μεταφορών (δρόμοι, λιμάνια, γέφυρες, αεροδρόμια), στις υποδομές ύδρευσης, άρδευσης και αποχέτευσης καθώς επίσης στα δίκτυα παροχής ενέργειας. Ακόμη μια άμεση επίπτωση στον δημόσιο τομέα είναι οι επιπλέον έκτακτες δαπάνες που θα χρειαστούν για την ανακούφιση του πληγέντος πληθυσμού κατά την διάρκεια και αμέσως μετά από ένα καταστροφικό γεγονός.

Στον παραγωγικό τομέα ανήκουν οι απώλειες σε μηχανικό εξοπλισμό και γενικά οι απώλειες στο παραγωγικό κεφάλαιο.

Οι έμμεσες οικονομικές επιπτώσεις συμβαίνουν ως συνέπεια της καταστροφής που επηρεάζει τα νοικοκυριά και τις επιχειρήσεις και απεικονίζουν το πόσο διαταράσσονται οι φυσιολογικοί ρυθμοί ζωής.

Τέτοιου είδους συνέπειες είναι η μειωμένη παραγωγή εξαιτίας της διακοπής της οικονομικής δραστηριότητας, η αύξηση των τιμών εξαιτίας της διακοπής της οικονομικής δραστηριότητας που με την σειρά της οδηγεί σε μείωση του διαθέσιμου εισοδήματος των νοικοκυριών, αύξηση του κόστους παραγωγής ως συνέπεια των καταστραμμένων υποδομών (π.χ. δρόμοι κ.α.) που δυσχεραίνουν την διανομή των προϊόντων, μείωση των μισθών εξαιτίας της διακοπής λειτουργίας των επιχειρήσεων.

Για τον υπολογισμό των μακροοικονομικών επιπτώσεων λαμβάνεται υπόψιν μια διαφορετική προοπτική και εκτίμηση του συνόλου των επιπτώσεων στις οικονομικές μεταβλητές όπως το Εγχώριο Ακαθάριστο Προϊόν (Α.Ε.Π.), η κατανάλωση και ο πληθωρισμός εξαιτίας των συνεπειών της καταστροφής. Καθώς επίσης και τον καταμερισμό των κυβερνητικών πόρων για την ανακούφιση των πληγέντων και για την προσπάθεια ανοικοδόμησης.

Οι μακροοικονομικές συνέπειες συμπεριλαμβάνουν και κάποιες από τις έμμεσες επιπτώσεις όπως την ανακούφιση των πληγέντων και τις προσπάθειες αποκατάστασης των ζημιών, αυτές οι επιπτώσεις δεν μπορούν να προστεθούν στις άμεσες και έμμεσες οικονομικές επιπτώσεις χωρίς να αποτελούν διπλή εγγραφή καθώς έχουν ήδη αποτιμηθεί.

Επίσης θα πρέπει να μην ξεχνάμε πως τόσο οι ανθρωπιστικές- κοινωνικές όσο και οι περιβαλλοντικές επιπτώσεις έχουν οικονομικές συνέπειες. Ενώ και το αντίθετο ισχύει καθώς η απώλεια της εργασίας και των μέσων επιβίωσης μπορούν να επηρεάσουν την ανθρώπινη υγεία και την ευημερία.

III. Οι περιβαλλοντικές επιπτώσεις συνήθως διαχωρίζονται σε δυο κατηγορίες, η πρώτη αφορά τις επιπτώσεις στον περιβάλλον ως πάροχος αγαθών που μπορούν να χρησιμοποιηθούν όπως το νερό για κατανάλωση ή άρδευση και η γη γεωργική χρήση. Αυτές οι επιπτώσεις πρέπει να υπολογιστούν στις οικονομικές επιπτώσεις.

Η δεύτερη κατηγορία σχετίζεται με το περιβάλλον ως αξία υποδομών. Συνέπειες στη βιοποικιλότητα ή στο φυσικό περιβάλλον περιλαμβάνονται σε αυτή την κατηγορία, όπου δεν είναι άμεσα μετρήσιμες. Οι φυσικές καταστροφές κάποιες φορές ίσως έχουν και θετικές συνέπειες στο περιβάλλον όπως αύξηση των βοσκότοπων και αύξηση των διαθέσιμων πόρων νερού (Mechler, 2005).

	Monetary		Non-monetary	
	Direct	Indirect	Direct	Indirect
<b>Social</b>				
Households			Number of casualties Number of injured Number affected	Increase of diseases Stress symptoms
<b>Economic</b>				
<i>Private sector</i>				
Households	Housing damaged or destroyed	Loss of wages, reduced purchasing power		Increase in poverty
<i>Public sector</i>				
Education Health Water and sewage Electricity Transport Emergency spending	Assets destroyed or damaged: buildings, roads, machinery, etc.	Loss of infrastructure services		
<i>Economic Sectors</i>				
Agriculture Industry Commerce Services	Assets destroyed or damaged: buildings, machinery, crops etc.	Losses due to reduced production		
<b>Environmental</b>			Loss of natural habitats	Effects on biodiversity
<b>Total</b>				

**πίνακας 2.5** Άμεσες και έμμεσες μετρήσιμες επιπτώσεις των καταστροφών. Πηγή: (Mechler, 2005).

Ακόμη η χρονική διάσταση έχει μεγάλη σημασία ως προς τις επιπτώσεις καθώς η διάκριση σε άμεσες και έμμεσες απώλειες εξαιτίας μιας καταστροφής έχει να κάνει και με το χρόνο που αυτές συμβαίνουν. Οι άμεσες απώλειες συμβαίνουν κυρίως τη στιγμή της καταστροφής ή σε μικρό χρονικό διάστημα ενώ οι έμμεσες μπορεί να συμβούν σε μεγαλύτερο διάστημα, έως και πέντε ετών.

### 3. Ταξινόμηση των καταστροφών / Αναγνώριση κινδύνων.

Παλαιότερα ο όρος καταστροφή ήταν σχεδόν συνυφασμένος με τη φυσική καταστροφή, δηλαδή με ακραίες εκδηλώσεις φυσικών φαινομένων, που είχαν ως συνέπεια μεγάλες απώλειες. Οι καταστροφές παρουσιάζουν ποικίλους γενεσιουργούς μηχανισμούς, τρόπους και χρονικές κλίμακες εκδήλωσης, καθώς επίσης και ποικίλες συνέπειες.

Με βάση την ταξινόμηση των γενεσιουργών μηχανισμών και των τρόπων εκδήλωσης των καταστροφών, είναι προφανές ότι η πρώτη ταξινόμηση που μπορεί να γίνει για τις καταστροφές είναι η διάκριση σε δυο μεγάλες κατηγορίες:

Φυσικές καταστροφές, όπου ο γενεσιουργός μηχανισμός έγκειται σε διεργασίες που γίνονται στη φύση με ή χωρίς την παρουσία του ανθρώπου.

Οι φυσικές καταστροφές περιλαμβάνουν:

- τις γεωφυσικές - γεωλογικές καταστροφές
- τις υδρο-μετεωρολογικές καταστροφές
- τις βιολογικές καταστροφές

Ανθρωπογενείς καταστροφές, όπου ο γενεσιουργός μηχανισμός έγκειται στην τεχνολογική ανάπτυξη ή/και την επιθετική συμπεριφορά του ανθρώπου (Λέκκας Ευθύμιος & Ανδρεαδάκης Εμμανουήλ, 2015). Οι ανθρωπογενείς καταστροφές περιλαμβάνουν:

- τις τεχνολογικές καταστροφές
- τις φυσικό- τεχνολογικές καταστροφές (Na- Tech).

Οι κίνδυνοι, οι οποίοι περιλαμβάνονται στο σχέδιο «Ξενοκράτης» συνοψίζονται ως κάτωθι:

### Φυσικοί κίνδυνοι

- Δασικές Πυρκαγιές
- Σεισμοί και συνοδά φαινόμενα
- Πλημμύρες
- Κατολισθήσεις
- Ακραία καιρικά φαινόμενα(Αστραπές, ισχυρές καταιγίδες, χαλαζοπτώσεις, χιονοπτώσεις, παγετός, ανεμοστρόβιλοι, tsunami)
- Παράκτια και χερσαία διάβρωση
- Ηφαιστειακή έκρηξη

### Τεχνολογικοί κίνδυνοι

- Διαρροή Ραδιενέργειας
- Διασπορά, διαφυγή βιολογικών ουσιών
- Καταστροφή μονάδας αποθήκευσης, δικτύου μεταφοράς ή σταθμού διανομής φυσικού αερίου
- Καταστροφή μονάδας παραγωγής, πυλώνων γραμμών μεταφοράς ή σταθμού διανομής ηλεκτρικής ενέργειας
- Διαρροή, διαφυγή επικίνδυνων ουσιών
- Πυρκαγιά σε εγκαταστάσεις
- Επικίνδυνη ρύπανση

### **3.1.Φυσικές καταστροφές.**

Ο όρος «φυσικές καταστροφές» αναφέρεται σε καταστροφές που προκαλούνται από φυσικά φαινόμενα. Αυτά τα φαινόμενα (όπως οι σεισμοί, οι κυκλώνες, οι πλημμύρες κ.λπ.) είναι στην τεχνική ορολογία γνωστά με τον όρο «φυσικοί κίνδυνοι». Ο όρος αυτός μπορεί να είναι παραπλανητικός, γιατί υπονοεί ότι οι καταστροφές είναι αποτέλεσμα μόνο κάποιου φυσικού κινδύνου, ενώ στην πραγματικότητα οι ανθρώπινες δραστηριότητες είναι ένας καθοριστικός παράγοντας που συμβάλλει στη δημιουργία μίας καταστροφής (Λέκκας Ευθύμιος & Ανδρεαδάκης Εμμανουήλ, 2015).

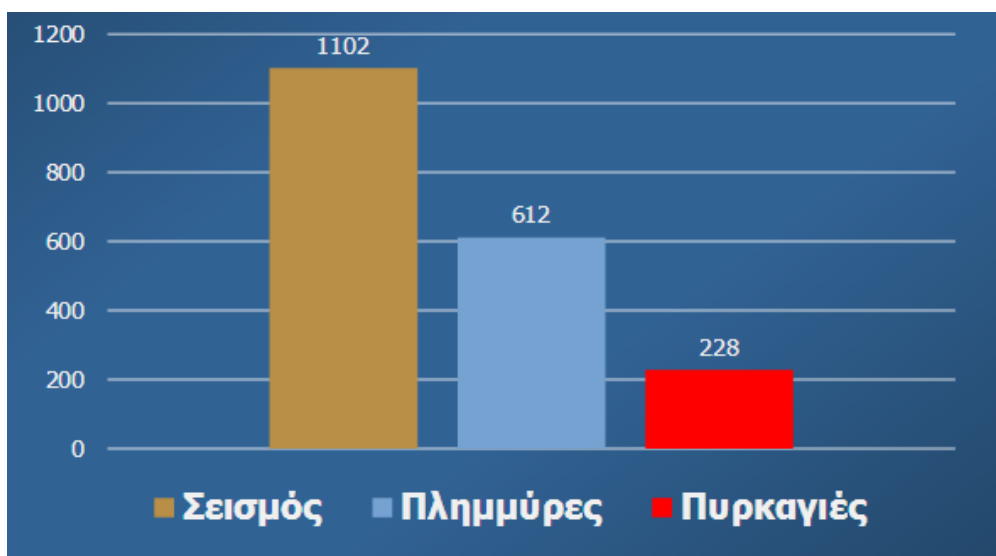

**πίνακας 3.1.** Θάνατοι από φυσικές καταστροφές στην Ελλάδα. Πηγή: (Διακάκης, 2016).

Μία φυσική καταστροφή είναι η συνέπεια ενός φυσικού κινδύνου. (Ένας φυσικός κίνδυνος είναι μία κατάσταση που έχει τη δυνατότητα να δημιουργήσει ένα γεγονός το οποίο θα έχει επικίνδυνη επίδραση στους ανθρώπους.)

Προκύπτει από τις φυσικές διαδικασίες του περιβάλλοντος, ενώ οι φυσικοί κίνδυνοι μπορεί να συσχετίζονται μεταξύ τους ή και να προέρχονται από άλλους) η οποία περνάει από το στάδιο της

πιθανότητας σε μία ενεργή φάση και κατά συνέπεια έχει επιπτώσεις στις ανθρώπινες δραστηριότητες. Δεν είναι λίγοι ωστόσο εκείνοι που ασκούν κριτική στον όρο «φυσικές» καθώς θεωρούν ότι ένα φυσικό φαινόμενο - κίνδυνος δεν θα καταλήξει ποτέ σε καταστροφή χωρίς την ανθρώπινη συμμετοχή.

Για παράδειγμα μια έκρηξη ηφαιστείου σε μια μη κατοικημένη περιοχή αποτελεί ένα εξαιρετικής σημασίας φυσικό φαινόμενο αλλά όχι μια καταστροφή. Αντίθετα αύξηση της συχνότητας ισχυρών καταιγίδων και όξυνση καταστροφικών πλημμυρών μπορούν να οδηγήσουν σε καταστροφές λόγω των ανθρώπινων δραστηριοτήτων όπως αποστραγγιστικών έργων και αποψίλωσης δασών, τα οποία διαταράσσουν το περιβάλλον και οδηγούν σε κλιματικές αλλαγές (Smith, 1996). Για τον λόγο αυτό οι φυσικές καταστροφές είναι αποτέλεσμα της σύγκρουσης των γεωφυσικών διαδικασιών με την ανθρώπινη δραστηριότητα, επομένως ο άνθρωπος και οι δράσεις του διατηρούν τον κεντρικό ρόλο ακόμα και στις φυσικές καταστροφές.

Μια φυσική καταστροφή είναι ένα απροσδόκητο γεγονός ασυνήθιστου μεγέθους που οι άνθρωποι δεν αναμένουν και γι' αυτό είναι τελικά πολύ δύσκολο να το ελέγξουν. Οι φυσικές καταστροφές εκτός από τις άμεσες επιδράσεις όπως καταστροφή ιδιοκτησιών, τραυματισμούς ακόμα και θανάτους, προκαλούν και έμμεσες οι οποίες μπορεί να μην είναι τόσο εμφανείς είναι όμως πολύ επιβλαβείς για το περιβάλλον και μπορούν να αυξήσουν δραματικά τον χρόνο ανάκαμψης μιας περιοχής από μια καταστροφή. Ένα άλλο σημαντικό χαρακτηριστικό των φυσικών κινδύνων είναι ότι τις περισσότερες φορές οι φυσικοί κίνδυνοι και καταστροφές συνδυάζονται μεταξύ τους. Αυτό έχει ως αποτέλεσμα μια φυσική καταστροφή να συνοδεύεται από μια άλλη πολλαπλασιάζοντας έτσι την δυσκολία αντιμετώπισης των φαινομένων αυτών.

Για παράδειγμα μια ηφαιστειακή έκρηξη μπορεί να προκαλέσει μια σημαντική σεισμική δόνηση ή ακόμη και ένα tsunami, τα οποία με τη σειρά τους μπορεί να προκαλέσουν άλλες καταστροφές όπως φωτιές, πλημμύρες ή κατολισθήσεις.

Οι φυσικές καταστροφές, σύμφωνα με την διάκριση που ακολουθείται από το ISDR (International Strategy for Disaster Reduction) χωρίζονται σε τρεις βασικές κατηγορίες :

- **Υδρομετεωρολογικές** καταστροφές που περιλαμβάνουν , ξηρασίες , λιμούς , ακραίες θερμοκρασίες , καταιγίδες , πλημμύρες , δασικές πυρκαγιές , ανεμοθύελλες , αμμοθύελλες , τυφώνες , λιώσιμο πάγων και χιονοστιβάδες.
- **Γεωφυσικές – γεωλογικές** καταστροφές που περιλαμβάνουν : σεισμούς , κατολισθήσεις , καθιζήσεις , λασποροές , διάβρωση εδαφών , tsunami και ηφαιστειακές εκρήξεις, ([www.emdat.be](http://www.emdat.be)).
- **Βιολογικές** καταστροφές που περιλαμβάνουν : επιδημίες σε ανθρώπους , φυτά , ζώα και έντομα.

Στο παρακάτω γράφημα (εικ. 3.1) , παρατηρούμε τον αριθμό των φυσικών καταστροφών όπως αυτές έχουν καταγραφεί από το 1900 μέχρι και τις μέρες μας :

Technological disasters reported 1900 - 2011

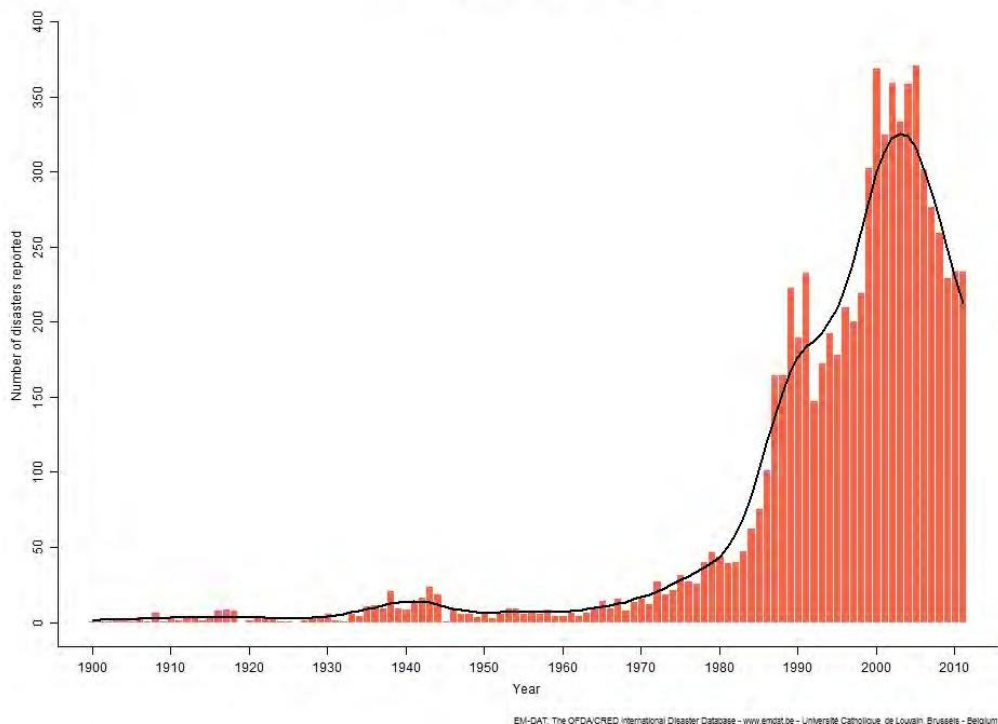

Εικόνα 3.1 Πηγή : <http://www.emdat.be/natural-disasters-trends>

Ένα σημαντικό πρόβλημα – παρανόηση που αφορά τις φυσικές καταστροφές ξεκινά από την αντίληψη ότι το στο φυσικό περιβάλλον δεν χρειάζεται να φερόμαστε με ιδιαίτερη προσοχή. Αυτή η θεώρηση έχει χαρακτηριστεί ως τεχνοκρατική διότι θεωρεί ότι η ανθρώπινη ευφυΐα είναι τέτοια που υπερισχύει του κινδύνου από μια καταστροφή είτε γιατί μπορεί να αλλάξει τον κίνδυνο είτε γιατί μπορεί να κάνει το περιβάλλον ασφαλές για τον άνθρωπο (Λέκκας, 2000). Κάτι τέτοιο φυσικά δεν ισχύει καθώς καμία κοινωνία όσο αναπτυγμένη και να είναι δεν μπορεί να προβλέψει και να αντιμετωπίσει μια φυσική καταστροφή με απόλυτα αποτελεσματικό τρόπο. Η ανθρώπινη αδυναμία και η τρωτότητα απέναντι στις φυσικές καταστροφές πολύ συχνά οφείλεται τόσο στην άγνοια των συνεπειών από μια καταστροφή όσο και στον πολύ περιορισμένο βαθμό στον οποίο μια δεδομένη τεχνολογία μπορεί να τροποποιήσει μια φυσική κατάσταση. Επίσης η τάση του ανθρώπου να ξεχνάει κατά την περίοδο ηρεμίας που μεσολαβεί μεταξύ των καταστροφών σημαίνει ότι ο καθορισμός και η αντιμετώπιση του γεγονότος καθώς και η πρόβλεψη των συνεπειών του δεν θα είναι αποτελεσματική λόγω έλλειψης χρόνου.

Σε ένα παγκόσμιο περιβάλλον στο οποίο οι φυσικές καταστροφές αυξάνονται και οι συνέπειες τους πλήττουν όλο και μεγαλύτερα τμήματα του πληθυσμού, κάθε κοινωνία που δεν αντιλαμβάνεται την σπουδαιότητα του να σέβεται το φυσικό περιβάλλον, δεν διδάσκεται από την προηγούμενη εμπειρία, δεν μετουσιώνει σε αδιαμφισβήτητες λύσεις και συνταγές τα όσα έχει διδαχθεί με το πέρασμα των χρόνων και δεν εκμεταλλεύεται στο έπακρο τα τεχνολογικά επιτεύγματα που επιτρέπουν την καλύτερη και εγκυρότερη πρόγνωση και παρακολούθηση των φυσικών φαινομένων είναι καταδικασμένη να υποφέρει από απώλειες σε όλα τα επίπεδα.

Επίσης, η περιβαλλοντική υποβάθμιση είναι ένας ειδικός τύπος φυσικής καταστροφής, που είναι αποτέλεσμα των ακατάλληλων πρακτικών καλλιέργειας, κτηνοτροφίας, κατοίκησης ή απαίτηση καύσιμης ξυλείας. Τα φαινόμενα που προκύπτουν όπως η ερημοποίηση, η αποψίλωση των δασών, η διάβρωση, η απόθεση ιζημάτων ή οι πλημμύρες συχνά προκαλούν καταστροφές. Τέτοια παραδείγματα είναι η αυξημένη συχνότητα πλημμυρών εξαιτίας των ακατάλληλων γεωργικών πρακτικών στα ανάντη μία λεκάνης (υδροκριτική περιοχή) και η αυξημένη ερημοποίηση εξαιτίας της υπερβόσκησης ή της κακής χρήσης των υδάτινων πόρων. Αυτός ο τύπος καταστροφής αποτελεί μία αυξανόμενη ανησυχία, όχι μόνον εξαιτίας των περιβαλλοντικών επιπτώσεων, αλλά και επειδή μπορεί να οδηγήσει στη

μετακίνηση μεγάλων τμημάτων πληθυσμού. Η κοινωνική αναταραχή που προκύπτει μπορεί να προκαλέσει μεγάλα προβλήματα (Λέκκας Ευθύμιος & Ανδρεαδάκης Εμμανουήλ, 2015).

### **3.1.1 Αίτια και τρόπος εκδήλωσης των φυσικών καταστροφών.**

Οι φυσικές καταστροφές αποτελούν στιγμιαίες εκδηλώσεις γεωλογικών φαινομένων, τα οποία συνιστούν μακροχρόνιες φυσικές διεργασίες μεταβολών μέσα στη λιθόσφαιρα, οι οποίες όμως έχουν επιπτώσεις πάνω στην επιφάνεια της Γης στην επαφή της με την υδρόσφαιρα, την βιόσφαιρα και την ατμόσφαιρα. Είναι βασικό να γίνει αντιληπτό ότι τα καταστροφικά φαινόμενα δεν είναι τυχαία κατανομημένα ούτε ως προς τον χώρο εκδήλωσης, ούτε ως προς τον χρόνο. Ως προς τον χώρο συνδέονται με συγκεκριμένες γεωλογικές – τεκτονικές δομές (π.χ. ρήγματα και ηφαίστεια) ενώ ως προς τον χρόνο αποτελούν εκδηλώσεις αέναα επαναλαμβανόμενων φαινομένων, τα οποία μπορούν να θεωρηθούν ότι έχουν κάποιους ρυθμούς επανάληψης (Λέκκας Ευθύμιος & Ανδρεαδάκης Εμμανουήλ, 2015).

### **3.1.2 Γεωλογικές καταστροφές**

Οι βασικές γεωλογικές καταστροφές είναι :

- οι σεισμοί
- τα ηφαίστεια
- οι κατολισθήσεις
- τα θαλάσσια κύματα βαρύτητας (tsunami)
- η παράκτια διάβρωση
- οι ανθρωπογενείς γεωλογικές καταστροφές

### **3.1.3 Υδρομετεωρολογικές καταστροφές.**

Οι υδρομετεωρολογικές καταστροφές είναι φαινόμενα ατμοσφαιρικής φύσης που μπορούν να προκαλέσουν ανθρώπινες απώλειες ή να προξενήσουν ζημιές σε περιουσίες. Σε αυτή την κατηγορία καταστροφών περιλαμβάνονται:

- Πλημμύρες
- Καταιγίδες
- Χιονοπτώσεις
- Ερημοποίηση
- Ακραίες θερμοκρασίες
- Δασικές πυρκαγιές

#### **3.1.3.1 Χιονοπτώσεις.**

Κατά τη διάρκεια του χειμώνα σημειώνονται στη χώρα μας χιονοπτώσεις που διαρκούν από μερικές ώρες μέχρι μερικές ημέρες και συχνά συνοδεύονται από χαμηλές θερμοκρασίες και ισχυρούς ανέμους.

Οι χιονοπτώσεις μπορεί να είναι τοπικές ή να επηρεάσουν μεγάλο μέρος της χώρας. Συνήθως, οι ισχυρότερες χιονοπτώσεις σημειώνονται στις βόρειες και ορεινές περιοχές της χώρας, όπου το χιόνι παραμένει για όλη σχεδόν τη χειμερινή περίοδο.

Χιονοθύελλα θεωρείται μια ισχυρή χιονόπτωση με παράλληλη επικράτηση πολύ ισχυρών ανέμων, που παρασύρουν το χιόνι με αποτέλεσμα την πολύ χαμηλή ορατότητα.

Το χιόνι δημιουργείται όταν οι παγοκρύσταλλοι οι οποίοι βρίσκονται σε νέφη όπου η θερμοκρασία βρίσκεται κάτω των 0°C, αρχίζουν να πέφτουν προς το έδαφος. Αν η θερμοκρασία του αέρα δεν είναι πολύ κάτω από το μηδέν, η εξωτερική επιφάνεια των παγοκρυστάλλων διατηρείται υγρή κι έτσι κατά την σύγκρουσή τους δημιουργούνται νιφάδες χιονιού ακανόνιστου σχήματος, ενίοτε αρκετών εκατοστών, οι οποίες πέφτουν με αργό ρυθμό (Νάστος, 2016).

## 3.2. Ανθρωπογενείς / Τεχνολογικές καταστροφές.

### 3.2.1 Τεχνολογικές καταστροφές.

Οι τεχνολογικές καταστροφές δεν είναι τόσο κατανοητές όσο οι φυσικές καταστροφές. Υπάρχει μικρή εμπειρία στην αντικειμενική εκτίμηση των τεχνολογικών κινδύνων και στην αντίληψη της ισορροπίας μεταξύ των πλεονεκτημάτων και των μειονεκτημάτων μιας ιδιάζουσας τεχνολογίας από τον απλό πολίτη, που μπορεί να διαφέρει πολύ από αυτή του επιστήμονα ή του τεχνικού (Λέκκας Ευθύμιος & Ανδρεαδάκης Εμμανουήλ, 2015).

Οι τεχνολογικές καταστροφές οφείλονται συνήθως σε τεχνολογικούς κινδύνους, οι οποίοι δεν αντιμετωπίζονται με τον πρέποντα τρόπο ή σε τεχνολογικά συμβάντα τα οποία προκαλούνται από ανθρώπινα λάθη, αστοχίες εξοπλισμού, οργανωτικές ή διοικητικές δυσλειτουργίες και ξεφεύγουν από τον έλεγχο. Επίσης, είναι πιθανό να προκύψουν από σκόπιμες ανθρωπογενείς ενέργειες όπως το σαμποτάζ και οι τρομοκρατικές ενέργειες (Μουζάκης, 2017).

Η συνήθης ταξινόμηση των τεχνολογικών είναι η εξής:

1. Χημικά ατυχήματα σε βιομηχανικές εγκαταστάσεις.
2. Ατυχήματα μεταφοράς οδικά, σιδηροδρομικά, θαλάσσια, αεροπορικά, αγωγοί.
3. Κατάρρευση φραγμάτων.
4. Πυρηνικά ατυχήματα.
5. Χημικά, Βιολογικά, Ραδιολογικά και Πυρηνικά (ΧΒΡΠ) συμβάντα.

### 3.2.2 Πρόκληση τεχνολογικών ατυχημάτων ως συνέπεια φυσικών καταστροφών- Na Tech καταστροφές.

Οι φυσικές καταστροφές μπορούν να προκαλέσουν πολλαπλά και σημαντικά τεχνολογικά ατυχήματα και ο συνδυασμός αυτών των δυο είναι γνωστός ως Na Tech καταστροφές (Natural hazard triggering a technological disaster). Αποτέλεσμα αυτού του συνδυασμού είναι να τίθενται σε απειλή κοινωνίες που δεν είναι προετοιμασμένες για τέτοιου είδους καταστροφές. Στις αστικές περιοχές, η αύξηση του πληθυσμού και η επακόλουθη οικιστική ανάπτυξη, η υποδομή, οι συγκοινωνίες, και τα συστήματα πληροφοριών αποτελούν σημαντικά προβλήματα στην πρόληψη, μετριασμό και απόκριση για τις φυσικές καταστροφές. Ακόμη οι αστικές περιοχές συνήθως περιλαμβάνουν βιομηχανίες που κάνουν χρήση, αποθηκεύουν ή παράγουν επικίνδυνες ουσίες για την δημόσια υγεία. Είναι συχνό το φαινόμενο, η αστική ανάπτυξη μιας περιοχής να ακολουθεί τη βιομηχανική. Έτσι ο αστικός ιστός που έχει δημιουργηθεί πρόσφατα, αναπτύσσεται συχνά σε περιοχές με ήδη αυξημένο κίνδυνο τεχνολογικής καταστροφής. Η αστική ανάπτυξη που ακολουθεί, αυξάνει την τρωτότητα της περιοχής και κατά συνέπεια την επικινδυνότητα σε σχέση με τα τεχνολογικά ατυχήματα. Το ενδεχόμενο εκρήξεων ή διαρροής τοξικών ουσιών από βιομηχανικές εγκαταστάσεις απόρροια φυσικών καταστροφών περιπλέκει την διαχείριση καταστροφών και τον σχεδιασμό σε επίπεδο μετριασμού για τις φυσικές καταστροφές και αυξάνει την τρωτότητα της ανθρώπινης ασφάλειας και υγείας (Ana Maria Cruz et al, 2006).

Μέχρι πρόσφατα, οι φυσικές και οι τεχνολογικές καταστροφές είχαν μελετηθεί γενικά ως ξεχωριστά γεγονότα. Μια από τις πρώτες μελέτες σχετικά με την συχνότητα των Na Tech καταστροφών διεξήχθη στις Η.Π.Α. από τους Showalter και Myers το 1994. Τα αποτελέσματα της έρευνας έδειξαν ότι τα περισσότερα περιστατικά NaTech ήταν αποτέλεσμα σεισμών (228 αναφορές), τυφώνων (26), πλημμυρών (16), αστραπών (15), ανέμων (13) και καταιγίδων (7). Σημαντικό εύρημα της μελέτης τους ήταν η ξεκάθαρη αυξανόμενη τάση των περιστατικών NaTech καταστροφών (Ana Maria Cruz et al, 2004).

Σε αντίστοιχη έρευνα για τεχνολογικά ατυχήματα που συνέβησαν εξ αιτίας φυσικών καταστροφών και διεξήχθη σε πέντε (5) χώρες της κεντρικής Ευρώπης, κατά το χρονολογικό διάστημα 1990-2006, παρατηρούμε ότι συνέβησαν 18 ατυχήματα λόγω αστραπών και 15 λόγω πλημμυρών ενώ μόνο 1 προήλθε από σεισμό (Μουζάκης, 2017).

Πως φυσικές καταστροφές όπως ο σεισμός, οι πλημμύρες και οι αστραπές μπορούν να οδηγήσουν σε Na Tech καταστροφές:

- Σεισμός και Na Tech ατυχήματα: ο σεισμός μπορεί να προκαλέσει, σε βιομηχανικές εγκαταστάσεις (χημικές, πετροχημικές και διυλιστήρια πετρελαίου) επιπτώσεις όπως τη διαφυγή επικίνδυνων ουσιών και την πρόκληση μεγάλων ατυχημάτων με τραυματισμούς και θανάτους στην ευρύτερη περιοχή. Η μέγιστη επιφανειακή επιτάχυνση ενός σεισμού θεωρείται ως η πλέον βασική παράμετρος για να περιγράψει το μέγεθος της έντασης του σεισμού.
- Πλημμύρες και Na Tech ατυχήματα: οι πλημμύρες μπορούν να προκαλέσουν ατυχήματα σε μια βιομηχανική εγκατάσταση με συνέπειες τη διαρροή επικινδύνων ουσιών είτε απευθείας, είτε μέσω των συνεπειών της πλημμύρας. Οι επιπτώσεις των πλημμυρών ταξινομούνται σε τρεις (3) κατηγορίες:
  - i. αργή κατάδυση (η ταχύτητα του νερού είναι αμελητέα)
  - ii. κυματισμός χαμηλής ταχύτητας (ταχύτητα του νερού μικρότερη από 1m/s)
  - iii. κυματισμός υψηλής ταχύτητας (ταχύτητα του νερού μεγαλύτερη από 1m/s)
- Αστραπές και Na Tech ατυχήματα: οι αστραπές είναι ένας σημαντικός παράγοντας για την άμεση ή έμμεση διαρροή επικίνδυνων ουσιών από μια χημική εγκατάσταση. Οι αστραπές πέραν των πυρκαγιών και εκρήξεων, μπορεί να προκαλέσουν δυσλειτουργία σε συστήματα ελέγχου, άμεση ή καθυστερημένη καταστροφή ευαίσθητων ηλεκτρονικών συσκευών και προβλήματα με τη παροχή του ηλεκτρικού ρεύματος σε απόσταση μέχρι και 3 χιλιόμετρα (Μουζάκης, 2017).

#### 4. Στόχοι του Επιχειρησιακού Σχεδιασμού.

Το νομοθετικό πλαίσιο Πολιτικής Προστασίας της χώρας, αποτελείται κυρίως από τον ν.3013/2002 , την Υπουργική Απόφαση 1299/2003, Φ.Ε.Κ. 423B'/07.04.2003 , τον ν.4662/2020, Φ.Ε.Κ. 27Α'/07.02.2020 και συνιστά ένα σύγχρονο πλαίσιο που βρίσκεται σε αρμονία με τις ευρωπαϊκές και διεθνείς πρακτικές.

Λαμβάνοντας υπόψη το νομοθετικό πλαίσιο για την Πολιτική Προστασία, συγκεντρώθηκαν όλα τα διαθέσιμα επιστημονικά – τεχνικά δεδομένα που υφίστανται για το Δήμο Φιλοθέης - Ψυχικού και για την ευρύτερη περιοχή (γεωλογικά, γεωτεχνικά, στατιστικά, χωροταξικά, πολεοδομικά κ.α. στοιχεία) και αξιοποιήθηκαν με στόχο:

- Την αναγνώριση των φυσικών και τεχνολογικών κινδύνων που ενδέχεται να αποτελέσουν απειλή για το Δήμο Φιλοθέης – Ψυχικού.
- Την επιχειρησιακή οργάνωση των υπηρεσιών του Δήμου Φιλοθέης – Ψυχικού.
- Την ανάλυση του πολεοδομικού και χωροταξικού ιστού για την σύνθεση σχεδίου έκτακτης ανάγκης και τον εντοπισμό πιθανών αδυναμιών.

Ο παρών σχεδιασμός στοχεύει στην:

- Επιχειρησιακή Οργάνωση του Δήμου Φιλοθέης - Ψυχικού, με βάση το νομοθετικό πλαίσιο της Πολιτικής Προστασίας της χώρας (δράσεις πρόληψης, ετοιμότητας, άμεσης επέμβασης και αποκατάστασης) για τους κινδύνους που απειλούν το Δήμο Φιλοθέης – Ψυχικού.
- Σύνταξη Σχεδίων Έκτακτης Ανάγκης εναρμονισμένων με τις οδηγίες των εγχειριδίων σύνταξης ειδικών σχεδίων της Γενικής Γραμματείας Πολιτικής Προστασίας.

#### 5. Υφιστάμενο Νομικό / Θεσμικό Πλαίσιο.

Στην χώρα μας η διαχείριση καταστροφών και κρίσεων υλοποιείται μέσω δράσεων πολιτικής προστασίας, οι οποίες έχουν σκοπό την προστασία των ατόμων και του ανθρωπογενούς περιβάλλοντος από τις φυσικές και ανθρωπογενείς καταστροφές. Οι δράσεις αυτές περιλαμβάνουν όλες τις φάσεις διαχείρισης καταστροφών, εκτάκτων αναγκών και κρίσεων και αποσκοπούν στην πρόληψη των ίδιων των καταστροφών και το μετριασμό των συνεπειών τους. Εξ' ορισμού μια πολιτική Πολιτικής Προστασίας αναφέρεται στην διαχείριση κινδύνου καταστροφής. Οι δράσεις Πολιτικής Προστασίας προσδιορίζονται, σχεδιάζονται και υλοποιούνται στην υφιστάμενη οργάνωση του κράτους. Έτσι ένα μεγάλο φάσμα δημόσιων υπηρεσιών και φορέων συνθέτουν τις δυνάμεις Πολιτικής Προστασίας στην χώρα μας και συμβάλουν στο σχεδιασμό και την εφαρμογή των σχετικών δράσεων (Γκουντρούμιχου, 2017).

Πριν τον νόμο 3013/2002 η Πολιτική Προστασία είχε θεσμοθετηθεί, όπως την αντιλαμβανόμαστε σήμερα, με τον νόμο 2344/1995 (Φ.Ε.Κ. 212Α'/11-10-1995) καθώς μέχρι το 1978, η πολιτική σχεδίαση

έκτακτης ανάγκης αποτελούσε αρμοδιότητα των Υπηρεσιών Πολιτικής Προστασίας (Π.Σ.Ε.Α.) και τα σχέδια έκτακτης ανάγκης ήταν απόρρητα (Δανδουλάκη, 2011).

### 5.1 Νόμος ν. 3013/2002.

Η βασική σχεδίαση και η καθιέρωση ενός συστήματος Πολιτικής Προστασίας στην χώρα μας βασίζονταν στον ν.3013/2002, (Φ.Ε.Κ 102Α'/2002) «Αναβάθμιση της Πολιτικής Προστασίας και άλλες διατάξεις» όπως αυτός επαναδιατυπώθηκε με το Π.Δ. 151/2004, (Φ.Ε.Κ. 107/Α'/2004) και συμπληρώθηκε με τις διατάξεις του ν.3536/2007, (Φ.Ε.Κ. 42Α'/2007) «Ειδικές ρυθμίσεις θεμάτων μεταναστευτικής πολιτικής και λοιπών ζητημάτων αρμοδιότητας Υπουργείου Εσωτερικών Δημόσιας Διοίκησης και Αποκέντρωσης» και ν.4294/2014, (Φ.Ε.Κ. 211Α'/30.09.2014).

Στον ανωτέρω νόμο, είχε ορισθεί ο σκοπός της Πολιτικής Προστασίας, είχαν εισαχθεί οι σχετικές έννοιες και οι ορισμοί, περιγραφόταν το δυναμικό και τα μέσα Πολιτικής Προστασίας αλλά και τα Όργανα Σχεδιασμού και Εφαρμογής Πολιτικής Προστασίας καθώς και οι αρμοδιότητές τους σε κεντρικό και αποκεντρωμένο επίπεδο.

### ΔΙΕΘΝΕΣ ΣΗΜΑ ΠΟΛΙΤΙΚΗΣ ΠΡΟΣΤΑΣΙΑΣ



**εικ. 5.1** Ο Διεθνής συμβολισμός της Πολιτικής Προστασίας. Πηγή: Σχέδιο «Ξενοκράτης», παράρτημα Γ'

Συμβολισμός σήματος : Οι δύο παράπλευρες πλευρές του ισοσκελούς τριγώνου συμβολίζουν τις δράσεις πρόληψης και επέμβασης αντίστοιχα , ενώ η βάση του τριγώνου συμβολίζει τις δράσεις αποκατάστασης και αρωγής στους πληγέντες. Το σήμα της Πολιτικής Προστασίας της Χώρας είναι ένα θεσμοθετημένο διεθνές διακριτικό σήμα για τις Δυνάμεις Πολιτικής Προστασίας.

Πέραν του ότι το σήμα αυτό συμβάλλει στην αλληλεγγύη των Δυνάμεων Πολιτικής Προστασίας σε εθνικό και διεθνές επίπεδο, έχει και πρακτικές προεκτάσεις δεδομένου ότι:

- Διευκολύνει την αναγνώριση τους από τις λοιπές κρατικές δυνάμεις και την απομάκρυνση αναρμόδιων από την περιοχή της καταστροφής.
- Συμβάλει ώστε οι πληγέντες να σχηματίσουν την εικόνα της αποτελεσματικής επέμβασης και την εκδήλωση της πρόνοιας του Κράτους στους πληγέντες πολίτες.

### 5.2 Σχέδιο ΞΕΝΟΚΡΑΤΗΣ.

Με την Υ.Α. 1299/2003 (Φ.Ε.Κ. 423Β'/10.04.2003) εγκρίθηκε το Γενικό Σχέδιο Πολιτικής Προστασίας με τη συνθηματική λέξη «ΞΕΝΟΚΡΑΤΗΣ» όπως αυτό συμπληρώθηκε με την Υ.Α. 3384/2006 (Φ.Ε.Κ. 776/28.06.2006) έγκρισης του Ειδικού Σχεδίου για την «Διαχείριση Ανθρώπινων Απωλειών», όπως ισχύει.

Το σχέδιο "Ξενοκράτης" καθόρισε τη βάση σχεδίασης και ενεργειών του κρατικού μηχανισμού σε όλα τα επίπεδα διοίκησης - για τη διαχείριση εκτάκτων αναγκών που προκύπτουν από την εκδήλωση πάσης

φύσεως κινδύνων. Με το σχέδιο αυτό, ορίστηκαν οι εμπλεκόμενες υπηρεσίες και φορείς, καθώς και τα όργανα που διευθύνουν και συντονίζουν τις δυνάμεις Πολιτικής Προστασίας σε όλα τα επίπεδα.

Σκοπός του Γενικού Σχεδίου ήταν η διαμόρφωση ενός γενικού πλαισίου αποτελεσματικής αντιμετώπισης καταστροφικών φαινομένων και ως εκ τούτου, στα πλαίσια του δυνατού, της προστασίας της ζωής, της υγείας και της περιουσίας των πολιτών, καθώς και της προστασίας του φυσικού περιβάλλοντος.

Συγκεκριμένα:

- Προσδιορίστηκαν οι εμπλεκόμενες υπηρεσίες και φορείς καθώς και τα όργανα που διευθύνουν και συντονίζουν τις επιχειρησιακές δυνάμεις σε όλα τα επίπεδα.
- Δόθηκαν ουσιαστικά στοιχεία στις αρμόδιες υπηρεσίες για την εκτίμηση καταστάσεων, αξιολόγηση κινδύνων, επισήμανση ευπαθών χώρων και ακολούθως εκπόνηση ειδικών σχεδίων στα πλαίσια του γενικού σχεδίου «ΞΕΝΟΚΡΑΤΗΣ» προς αντιμετώπιση των κατά περίπτωση κινδύνων.
- Δόθηκαν κατευθυντήριες γραμμές για την χάραξη στρατηγικών και τακτικών, την ορθή οργάνωση και εξοπλισμό των υπηρεσιών και διαμόρφωση επιχειρησιακής φιλοσοφίας, για την έγκαιρη κινητοποίηση, δραστηριοποίηση, διεύθυνση και συντονισμό ανθρώπινου δυναμικού και μέσων.
- Προβλεπόταν η δημιουργία διοικητικής μέριμνας για την αντιμετώπιση προβλημάτων τόσο των επιχειρησιακών δυνάμεων όσο και των πληγέντων πολιτών.
- Τέλος προβλεπόταν η δημιουργία συστήματος επικοινωνίας και ροής πληροφοριών μεταξύ όλων των εμπλεκόμενων υπηρεσιών και παραγόντων στη διαχείριση των κρίσεων (εικ. 5.2).



εικ. 5.2 Γενικό Διάγραμμα Ροής Πληροφοριών, Πηγή: Σχέδιο «Ξενοκράτης», παράρτημα Γ΄.

Η εισροή, αξιολόγηση και εκμετάλλευση των πληροφοριών γίνεται από τις κατά λόγο αρμοδιότητας υπηρεσίες και φορείς. Η ροή πληροφοριών υπάρχει σε όλους τους εμπλεκόμενους αναλόγως των αναγκών και ιδιαιτεροτήτων.

Περαιτέρω ειδικός προσδιορισμός με βάση το ισχύον θεσμικό πλαίσιο, του επιχειρησιακού ρόλου των Διευθύνσεων διαφόρων Υπουργείων και η σύνδεσή τους με δράσεις Πολιτικής Προστασίας, τις οποίες

θα κληθούν να υλοποιήσουν για τη διαχείριση εκτάκτων αναγκών από την εκδήλωση καταστροφών, οι κανόνες εμπλοκής τους, καθώς και διοικητικής φύσεως θέματα που συνδέονται με την υποστήριξη των δράσεων, θα πρέπει να γίνει μέσα από τα Ειδικά Σχέδια που έχουν την υποχρέωση να συντάξουν σε κεντρικό επίπεδο τα αναφερόμενα, στο Παράρτημα Α, Προσθήκη 2 του εν λόγω σχεδίου, Υπουργεία. Σε αυτή τη διεργασία κατάρτισης των ειδικών σχεδίων, εάν κρίνεται απαραίτητο, μπορεί να συμπεριληφθούν και άλλοι φορείς πέραν των οριζόμενων στην Υ.Α. 1299/2003 (σελ 5828, ΦΕΚ423/Β/2003).

### **5.3 Εγχειρίδιο Σύνταξης και Εναρμόνισης Ειδικών Σχεδίων ανά Καταστροφή.**

Η Γενική Γραμματεία Πολιτικής Προστασίας προς υποβοήθηση του έργου του Γενικού Σχεδίου Πολιτικής Προστασίας με την συνθηματική λέξη «Ξενοκράτης», προχώρησε μέσω της Διεύθυνσης Σχεδιασμού και Αντιμετώπισης Εκτάκτων Αναγκών στην έκδοση εγχειριδίου για τη σύνταξη και εναρμόνιση των Ειδικών Σχεδίων ανά καταστροφή σε επίπεδο Υπουργείου ή άλλου κεντρικού φορέα..

Σκοπός του εγχειριδίου είναι να καθορίσει τη δομή και να περιγράψει το περιεχόμενο των Ειδικών και των Γενικών Σχεδίων έκτακτης ανάγκης, έτσι ώστε να είναι τυποποιημένα και εναρμονισμένα με τα οριζόμενα στο Σχέδιο «Ξενοκράτης», (Υ.Α. 1299/2003).

Η έκδοση κατευθυντήριων οδηγιών που περιγράφουν και αναλύουν την ενδεδειγμένη μεθοδολογία για την υλοποίηση δράσεων Πολιτικής Προστασίας που προβλέπονται στα ειδικά σχέδια, κατά κανόνα, αποτελούν αρμοδιότητα των υπηρεσιών της κεντρικής διοίκησης του φορέα σχεδίασης. Η υλοποίηση τους όμως δύναται να αποτελεί και αρμοδιότητα συγκεκριμένων υπηρεσιών του (αποκεντρωμένων ή μη), ή υπηρεσιών των Περιφερειών, ή των ΟΤΑ Α' και Β' βαθμού, εφόσον θεσμικά έχει εκχωρηθεί η αρμοδιότητα σε αυτές.

Για τον σκοπό αυτό και στα πλαίσια του Γενικού Σχεδίου Πολιτικής Προστασίας με την συνθηματική λέξη «Ξενοκράτης», η Δ/ση Σχεδιασμού & Αντιμετώπισης Καταστροφών της Γενικής Γραμματείας Πολιτικής Προστασίας του Υπουργείου Προστασίας του Πολίτη προχώρησε στην σύνταξη των :

- 4<sup>η</sup> Έκδοση του Γενικού Σχεδίου Αντιμετώπισης Εκτάκτων Αναγκών εξαιτίας Δασικών Πυρκαγιών με την κωδική ονομασία «ΙΟΛΑΟΣ», αρ. πρωτ. 8797/06.12.2019 ΑΔΑ:ΩΠ8Α46ΜΤΛΒ-ΥΤΧ.
- 1<sup>η</sup> Έκδοση του Γενικού Σχεδίου Αντιμετώπισης Εκτάκτων Αναγκών και Άμεσης/Βραχείας Διαχείρισης των Συνεπειών από την Εκδήλωση Πλημμυρικών Φαινομένων με την κωδική ονομασία «ΔΑΡΔΑΝΟΣ», αρ. πρωτ. 8794/06.12.2019, ΑΔΑ:ΨΓΚΟ46ΜΤΛΒ-Φ04.
- Σχέδιο δράσεων Πολιτικής Προστασίας για την αντιμετώπιση κινδύνων από χιονοπτώσεις και παγετό, αρ. πρωτ. 8898/12.12.2019, ΑΔΑ:6ΨΔ046ΜΤΛΒ-ΡΤΘ.
- 3<sup>η</sup> Έκδοση Ειδικού Σχεδίου Διαχείρισης Ανθρώπινων Απωλειών, αρ. πρωτ. 9052/18.12.2019, ΑΔΑ:6ΓΓ046ΜΤΛΒ-0ΞΕ.
- 1<sup>η</sup> Έκδοση του Γενικού Σχεδίου Αντιμετώπισης Εκτάκτων Αναγκών και Άμεσης/Βραχείας Διαχείρισης των Συνεπειών από την Εκδήλωση Σεισμών με την κωδική ονομασία «ΕΓΚΕΛΑΔΟΣ», αρ. πρωτ. 717/30.01.2020, ΑΔΑ:6Θ4Φ46ΜΤΛΒ-9ΓΓ.
- 3<sup>η</sup> Έκδοση του Γενικού Σχεδίου Αντιμετώπισης Τεχνολογικών Ατυχημάτων Μεγάλης Έκτασης (Γενικό ΣΑΤΑΜΕ) με την κωδική ονομασία «ΗΡΑΚΛΕΙΤΟΣ», αρ. πρωτ. 942/06.02.2020, ΑΔΑ:ΨΤΖ946ΜΤΛΒ-77Ω.
- 1<sup>η</sup> Έκδοση του Γενικού Σχεδίου Αντιμετώπισης Εκτάκτων Αναγκών και Άμεσης/Βραχείας Διαχείρισης των Συνεπειών από την Εκδήλωση Ηφαιστειακής Δραστηριότητας στο Ηφαιστειακό Σύμπλεγμα Σαντορίνης με την κωδική ονομασία «ΤΑΛΩΣ», αρ. πρωτ. 941/06.02.2020, ΑΔΑ:ΩΒΗΤ46ΜΤΛΒ-ΘΒΙ.
- 2<sup>η</sup> Έκδοση του Γενικού Σχεδίου Αντιμετώπισης Εκτάκτων Αναγκών και Άμεσης/Βραχείας Διαχείρισης των Συνεπειών από την Εκδήλωση Πλημμυρικών Φαινομένων με την κωδική ονομασία «ΔΑΡΔΑΝΟΣ 2», στα πλαίσια του Γενικού Σχεδίου Πολιτικής Προστασίας με τη συνθηματική λέξη "Ξενοκράτης". αρ. πρωτ.: Α2033/18.10.2022, ΑΔΑ: ΨΘ5046ΝΠΙΘ-55Ο.
- 2η Έκδοση του Γενικού Σχεδίου Αντιμετώπισης Εκτάκτων Αναγκών και Άμεσης/Βραχείας Διαχείρισης των Συνεπειών από την Εκδήλωση Σεισμών με την κωδική ονομασία

«ΕΓΚΕΛΑΔΟΣ 2», στα πλαίσια του Γενικού Σχεδίου Πολιτικής Προστασίας με τη συνθηματική λέξη "Ξενοκράτης", αρ. πρωτ.: Α2445/18.11.2022, ΑΔΑ: 64ΕΑ46ΝΠΙΘ-ΔΤΛ.

- Κατευθυντήριες οδηγίες για την Κήρυξη Περιοχών σε Κατάσταση Έκτακτης Ανάγκης Πολιτικής Προστασίας (άρθρο 25 Ν. 4662/2020 ΦΕΚ Α' τ. 27), αρ. πρωτ.: Α2535/29.11.2022, ΑΔΑ: Ψ3ΡΑ46ΝΠΙΘ-6ΑΚ.
- 2η Έκδοση του Γενικού Σχεδίου Αντιμετώπισης Εκτάκτων Αναγκών και Άμεσης/Βραχείας Διαχείρισης των Συνεπειών από την Εκδήλωση Χιονοπτώσεων και Παγετού με την κωδική ονομασία «ΒΟΡΕΑΣ 2», στα πλαίσια του Γενικού Σχεδίου Πολιτικής Προστασίας με τη συνθηματική λέξη "Ξενοκράτης", αρ. πρωτ.: Α2614/02.12.2022., ΑΔΑ: Ρ7ΟΒ46ΝΠΙΘ-2ΟΘ
- 4η Έκδοση Ειδικού Σχεδίου Διαχείρισης Ανθρωπίνων Απωλειών), αρ. πρωτ.: Α295/30.12.2022, ΑΔΑ: 6ΦΖΧ46ΝΠΙΘ-ΒΧΕ.
- 5η Έκδοση του Γενικού Σχεδίου Αντιμετώπισης Εκτάκτων Αναγκών Εξαιτίας Δασικών Πυρκαγιών με την κωδική ονομασία «ΙΟΛΑΟΣ 2», στα πλαίσια του Γενικού Σχεδίου Πολιτικής Προστασίας με τη συνθηματική λέξη "Ξενοκράτης", αρ. πρωτ.: Α1309/28.04.2023, ΑΔΑ: ΡΣΛΘ46ΝΠΙΘ-ΝΛ5.

#### **5.4 ν.4662/2020 - Εθνικός Μηχανισμός Διαχείρισης Κρίσεων και Αντιμετώπισης Κινδύνων, αναδιάρθρωση της Γενικής Γραμματείας Πολιτικής Προστασίας, αναβάθμιση συστήματος εθελοντισμού Πολιτικής Προστασίας, αναδιοργάνωση του Π.Σ. και άλλες διατάξεις.**

Με τον ν.4662/2020 Φ.Ε.Κ. 27Α' / 07.02.2020, το σύστημα Πολιτικής Προστασίας της χώρας μας βασίζεται σε ένα συντονισμένο δίκτυο μονάδων διοίκησης τόσο σε κεντρικό όσο και σε αποκεντρωμένο επίπεδο και περιλαμβάνει τα αντίστοιχα όργανα σχεδιασμού και εφαρμογής πολιτικής προστασίας.

Στο Μέρος Α' (άρθρα 1-54), ρυθμίζονται θέματα σχετικά με τον Εθνικό Μηχανισμό Διαχείρισης Κρίσεων και Αντιμετώπισης Κινδύνων, στο Μέρος Β' (άρθρα 55-73), ρυθμίζονται θέματα σχετικά με την αναβάθμιση του συστήματος εθελοντισμού Πολιτικής Προστασίας, στο μέρος Γ' (άρθρα 74-182), ρυθμίζονται θέματα σχετικά με την αναδιοργάνωση και τον εκσυγχρονισμό των υπηρεσιών του Πυροσβεστικού Σώματος ενώ το μέρος Δ' (άρθρα 183-198), αφορά λοιπές διατάξεις του Υπουργείου Προστασίας του Πολίτη.

Σύμφωνα με το άρθρο 2 Μέρος Α', συστήνεται Εθνικός Μηχανισμός Διαχείρισης Κρίσεων και Αντιμετώπισης Κινδύνων (National Crisis and Hazard Management Mechanism (Nat-CHAMM) εφεξής, «Εθνικός Μηχανισμός», ο οποίος καλύπτει ολόκληρο τον κύκλο διαχείρισης καταστροφών και συνιστά το σύνολο των συντρεχουσών επιχειρησιακών και διοικητικών δομών και λειτουργιών της Πολιτικής Προστασίας. Ο Εθνικός Μηχανισμός έχει ως προτεραιότητες, αφενός την πρόληψη, την ετοιμότητα και την προστασία της ζωής, της υγείας και της περιουσίας των πολιτών, του περιβάλλοντος, της πολιτιστικής κληρονομιάς, των υποδομών, των πλουτοπαραγωγικών πηγών, των υπηρεσιών ζωτικής σημασίας, των υλικών και άυλων αγαθών από φυσικές και τεχνολογικές καταστροφές και λοιπές απειλές συναφούς προέλευσης, που προκαλούν ή ενδέχεται να προκαλέσουν καταστάσεις εκτάκτου ανάγκης σε ειρηνική περίοδο και αφετέρου τη μείωση του κινδύνου και την αντιμετώπιση, αποκατάσταση και ελαχιστοποίηση των συνεπειών τους.

Ο Εθνικός Μηχανισμός, εποπτεύεται από τον Γενικό Γραμματέα Πολιτικής Προστασίας και διαρθρώνεται και λειτουργεί μέσω των κάτωθι δομών (άρθρο 3 ν.4662/2020):

##### Α. Επιχειρησιακά :

α. Του Εθνικού Συντονιστικού Κέντρου Διαχείρισης Κρίσεων (Ε.Σ.ΚΕ.ΔΙ.Κ.).

β. Των Συντονιστικών Οργάνων Πολιτικής Προστασίας.

γ. Των Περιφερειακών Επιχειρησιακών Κέντρων Πολιτικής Προστασίας (ΠΕ.ΚΕ.Π.Π.).

δ. Των Πλαισίων Διαχείρισης Εκτάκτων Αναγκών (Π.Δ.Ε.Α.).

Οι ως άνω (β), (γ) και (δ) επιχειρησιακές δομές και λειτουργίες υποστηρίζονται από τις υποστηρικτικές υπηρεσίες των Αυτοτελών Διευθύνσεων Πολιτικής Προστασίας Περιφερειών και των Αυτοτελών Τμημάτων Πολιτικής Προστασίας Δήμων.

## Β. Λειτουργικά :

α. Της Γενικής Γραμματείας Πολιτικής Προστασίας του Υπουργείου Προστασίας του Πολίτη, η οποία συνίσταται περαιτέρω:

- αα. στη Γενική Διεύθυνση Συντονισμού,
  - ββ. στην Αυτοτελή Διεύθυνση Διοίκησης και Υποστήριξης,
  - γγ. στην Αυτοτελή Διεύθυνση Εθελοντισμού και Εκπαίδευσης και
  - δδ. στην Αυτοτελή Διεύθυνση Πληροφορικής και Τεχνικής Υποστήριξης.
- β. Της Επιτελικής Δομής ΕΣΠΑ Πολιτικής Προστασίας. γ. Του Επιχειρησιακού Ταμείου Πρόληψης και Αντιμετώπισης Κινδύνων (Ε.Τ.Π.Α.Κ.).
- δ. Της Εθνικής Σχολής Διαχείρισης Κρίσεων και Αντιμετώπισης Κινδύνων.
- ε. Του Κέντρου Μελετών Διαχείρισης Κρίσεων (ΚΕ. ΜΕ.ΔΙ.Κ.).
- στ. Του Μόνιμου Επιστημονικού Συμβουλίου Πολιτικής Προστασίας.
- ζ. Του Ευρωπαϊκού Κέντρου Δασικών Πυρκαγιών.
- η. Της Γενικής Διεύθυνσης Οικονομικών Υπηρεσιών (Γ.Δ.Ο.Υ.).

### **Δράσεις Εθνικού Μηχανισμού (άρθρο 4, ν.4662/2020).**

Το τεσσάρων επιπέδων σύστημα της πρόληψης, ετοιμότητας, αντιμετώπισης και αποκατάστασης αποτελεί τη λειτουργική βάση του Εθνικού Μηχανισμού και αφορά στην:

α. Πρόληψη: Συναρτάται από το επίπεδο των κοινωνικών και τεχνολογικών κατακτήσεων και περιλαμβάνει το σύνολο των ενεργειών, πρωτοβουλιών, έργων, μέσων και μέτρων που στοχεύουν στην ελαχιστοποίηση των δυνητικών επιπτώσεων των καταστροφών και στη μόνιμη προστασία από αυτές, δηλαδή, στη μείωση της διακινδύνευσης και των συνιστωσών της (επικινδυνότητα, έκθεση, τρωτότητα).

β. Ετοιμότητα: Αφορά στο σύνολο των μέτρων και δράσεων, σε τοπικό, περιφερειακό και εθνικό επίπεδο που λαμβάνονται εκ των προτέρων και στοχεύουν στη διασφάλιση της αποτελεσματικής αντίδρασης στις επιπτώσεις των κινδύνων, στην ελαχιστοποίηση των απωλειών ζωής, στην ενίσχυση της ανθεκτικότητας και στη μείωση της τρωτότητας της κοινωνίας. Περιλαμβάνει:

- α) την έκδοση έγκαιρων και αποτελεσματικών προειδοποιήσεων σε περίπτωση επταπειλούμενων καταστροφών και σεναρίων πιθανών κινδύνων,
- β) την οργάνωση σχεδίων, προγραμμάτων ετοιμότητας, μέτρων αυτοπροστασίας και ευαισθητοποίησης των πολιτών,
- γ) τις ασκήσεις ετοιμότητας (preparedness exercises) και δ) την οργάνωση με τον απαραίτητο εξοπλισμό σε μέσα, πόρους και ανθρώπινο δυναμικό για τον περιορισμό των επιπτώσεων.

γ. Αντιμετώπιση: Αφορά στην παροχή βοήθειας προς τον πληθυσμό (επείγουσες σωστικές επιχειρήσεις) και στη διαχείριση της έκτακτης ανάγκης (emergency management) που ανακύπτει, κατά τη διάρκεια ή αμέσως μετά την καταστροφή, με στόχο την προστασία ανθρώπινων ζωών, τη μείωση των συνεπειών στην υγεία του πληθυσμού, την αντιμετώπιση άμεσων αναγκών διαβίωσής του και την εν γένει διασφάλιση της παροχής αρωγής και υποστήριξης για τη μετρίαση των επιπτώσεων (relief/response management).

δ. Βραχεία αποκατάσταση: Περιλαμβάνει τη συντονισμένη εφαρμογή μέτρων και δράσεων για την άμεση ανακούφιση των πληγέντων, τις επείγουσες τεχνικές παρεμβάσεις για τον περιορισμό των επιπτώσεων των καταστροφών, την ενεργοποίηση του κρατικού μηχανισμού καταγραφής ζημιών, τον συντονισμό των αρμόδιων Υπηρεσιών του κρατικού μηχανισμού, καθώς και των Διευθύνσεων των αρμόδιων Υπουργείων, για την ταχεία επαναφορά βασικών υπηρεσιών και επανόρθωση υποδομών για την αποκατάσταση της λειτουργικότητας της κοινωνίας.

### **Αρχές λειτουργίας Εθνικού Μηχανισμού , (άρθρο 5, ν.4662/2020).**

Η διαντίδραση επικίνδυνων φαινομένων και τρωτών συνθηκών σε κεντρικό και περιφερειακό επίπεδο αποτελεί τη βάση για τον Εθνικό Σχεδιασμό Πολιτικής Προστασίας και την υλοποίηση δράσεων για τη βέλτιστη ανταπόκριση σε όλες τις φάσεις του κύκλου διαχείρισης καταστροφών, συμπεριλαμβανομένης της ενημέρωσης και ευαισθητοποίησης των πολιτών. Η ενεργοποίηση, λειτουργία και υλοποίηση δράσεων του Εθνικού Μηχανισμού διέπεται από τις κάτωθι αρχές:

- α. Ενιαία και καθολική εφαρμογή τους ανεξάρτητα από το είδος, μέγεθος, την πολυπλοκότητα και αιτία πρόκλησης των καταστροφών.
- β. Ευέλικτη, διαλειτουργική, πυραμιδοειδής διάρθρωση όλων των επιχειρησιακών δομών, με δυνατότητα κλιμάκωσης του επιπέδου ανταπόκρισης σύμφωνα με τον βαθμό ανάγκης.

γ. Αξιοποίηση της επιστημονικής γνώσης, των πορισμάτων εφαρμοσμένης έρευνας και καινοτομίας, υποδομών, εφαρμογών και εργαλείων Τεχνολογιών Πληροφορικής και Επικοινωνιών.

δ. Συνεχής και εξειδικευμένη εκπαίδευση και πιστοποίηση του ανθρώπινου δυναμικού.

### **Συντονιστικά Όργανα Πολιτικής Προστασίας, (άρθρο 11, ν.4662/2020).**

Τα Συντονιστικά Όργανα Πολιτικής Προστασίας διακρίνονται σε τρεις κατηγορίες:

Το Συντονιστικό Όργανο Πολιτικής Προστασίας (Σ.Ο.Π.Π.).

Τα Περιφερειακά Επιχειρησιακά Συντονιστικά Όργανα Πολιτικής Προστασίας (Π.Ε.Σ.Ο.Π.Π.).

Τα Τοπικά Επιχειρησιακά Συντονιστικά Όργανα Πολιτικής Προστασίας (Τ.Ε.Σ.Ο.Π.Π.).

Το **Συντονιστικό Όργανο Πολιτικής Προστασίας (Σ.Ο.Π.Π.)**, είναι το ανώτατο επιχειρησιακό όργανο, το οποίο συγκροτείται και λειτουργεί, με απόφαση του Γενικού Γραμματέα Πολιτικής Προστασίας. Για τους σκοπούς εκπλήρωσης της επιχειρησιακής αποστολής του Σ.Ο.Π.Π., συστήνονται **Περιφερειακά Επιχειρησιακά Συντονιστικά Όργανα Πολιτικής Προστασίας (Π.Ε.Σ.Ο.Π.Π.)**, τα οποία λειτουργούν σε συνεχή και αδιάλειπτη βάση και συγκροτούνται σε επίπεδο Περιφέρειας ή Περιφερειακής Ενότητας, με απόφαση του Περιφερειάρχη.

Σε κάθε Δήμο συστήνονται **Τοπικά Επιχειρησιακά Συντονιστικά Όργανα Πολιτικής Προστασίας (Τ.Ε.Σ.Ο.Π.Π.)**, τα οποία συμβάλλουν στην εκπλήρωση των σκοπών της επιχειρησιακής αποστολής των Περιφερειακών Επιχειρησιακών Συντονιστικών Οργάνων Πολιτικής Προστασίας. Τα Τ.Ε.Σ.Ο.Π.Π. ενεργοποιούνται σε όλες τις φάσεις του κύκλου καταστροφής και συγκροτούνται με απόφαση του Δημάρχου.

### **5.5 Ο ρόλος της Τοπικής Αυτοδιοίκησης.**

Η προετοιμασία για την αντιμετώπιση εκτάκτων αναγκών σε επίπεδο Ο.Τ.Α. αποτελεί τεράστια ευθύνη και χρειάζεται αποτελεσματική οργάνωση, στελέχωση, υλικούς πόρους και άρτιο συντονισμό αυτών. Για να ευοδωθεί ο συντονισμός αυτός απαιτεί, επιπλέον, τη διαμόρφωση ενός Προγράμματος Πολιτικής Προστασίας σε επίπεδο Δήμου, που να ανταποκρίνεται στις απαιτήσεις μιας έγκαιρης και αποτελεσματικής διαχείρισης κινδύνων και πρέπει να βασίζεται στο τετράπτυχο Πρόληψη – Ετοιμότητα – Αντιμετώπιση – Αποκατάσταση.

Όπως προκύπτει από την υφιστάμενη νομοθεσία προβλέπονται συγκεκριμένες αρμοδιότητες της Τοπικής Αυτοδιοίκησης σε επίπεδο Δήμων για την αντιμετώπιση φυσικών και τεχνολογικών και λοιπών απειλών. Ειδικότερα οι Δήμοι καλούνται:

- Να μεριμνούν για την εξασφάλιση της αναγκαίας οργάνωσης και υποδομής των υπηρεσιών τους, προκειμένου να είναι ικανές για τη λήψη αποτελεσματικών μέτρων πολιτικής προστασίας.
- Να συντονίζουν το έργο της πολιτικής προστασίας για την πρόληψη, ετοιμότητα, αντιμετώπιση και αποκατάσταση των καταστροφών, σύμφωνα με τις μεθόδους οργάνωσης, τα όργανα και την κατανομή αρμοδιοτήτων που προβλέπονται στις κείμενες διατάξεις.
- Να διαθέτουν το απαραίτητο δυναμικό και μέσα για την αντιμετώπιση των καταστροφικών φαινομένων και να συντονίζουν τη δράση αυτών.
- Να συγκροτούν Τοπικά Επιχειρησιακά Συντονιστικά Όργανα Πολιτικής Προστασίας (Τ.Ε.Σ.Ο.Π.Π.) στην έδρα τους και να παρέχουν την αναγκαία συνδρομή για την λειτουργία και δράση αυτών.
- Να προγραμματίζουν και να υλοποιούν δράσεις ενημέρωσης και ευαισθητοποίησης των πολιτών για ζητήματα πολιτικής προστασίας.
- Να ενεργούν στα πλαίσια της δικαιοδοσίας τους οποιαδήποτε δράση συμβάλλει στο έργο της πολιτικής προστασίας και προκύπτει από όλο το πλέγμα της αποστολής τους.

Βάσει του υπάρχοντος νομικού και διοικητικού πλαισίου, για την υλοποίηση των αρμοδιοτήτων αυτών κάθε Δήμος της χώρας πρέπει να δημιουργήσει:

### **Αυτοτελή Τμήματα Πολιτικής Προστασίας, (άρθρο 21, ν.4662/2020), όπως τροποποιήθηκε και ισχύει με το άρθρο 16 ν. ν.5075/2023, Φ.Ε.Κ. 206Α/ 12.12.2023.**

1.Στους Δήμους συστήνεται Αυτοτελές Τμήμα Πολιτικής Προστασίας, το οποίο υπάγεται απευθείας στον Δήμαρχο. Η ελάχιστη χρονική διάρκεια παραμονής στη θέση είναι τα τέσσερα (4) έτη. Σε

περίπτωση ελλείψεως προσωπικού για τη στελέχωση του Αυτοτελούς Τμήματος Πολιτικής Προστασίας, χρέη προϊσταμένου τμήματος εκτελεί ο Γενικός Διευθυντής του Δήμου και σε περίπτωση ελλείψεως ή απουσίας του, ο προϊστάμενος των τεχνικών υπηρεσιών του Δήμου ή ο εκτελών χρέη προϊσταμένου.

2. Το προσωπικό του Αυτοτελούς Τμήματος Πολιτικής Προστασίας έχει την υποχρέωση άμεσης επικοινωνίας, πληροφοριακής υποστήριξης του έργου του Εθνικού Μηχανισμού Πολιτικής Προστασίας και του Εθνικού Συντονιστικού Κέντρου Επιχειρήσεων και Διαχείρισης Κρίσεων και άμεσης κοινοποίησης κάθε περιστατικού πολιτικής προστασίας που εκδηλώνεται εντός του οικείου Δήμου, καθώς και αναλυτικής ενημέρωσης καθ' όλη τη χρονική διάρκεια εκδήλωσης και εξέλιξής του.

3. Το Αυτοτελές Τμήμα Πολιτικής Προστασίας έχει τις ακόλουθες αρμοδιότητες:

α. συντονίζει κατά χωρική αρμοδιότητα το έργο της πολιτικής προστασίας για την πρόληψη, την ετοιμότητα, την αντιμετώπιση και την αποκατάσταση των καταστροφών, σύμφωνα με τις μεθόδους οργάνωσης, τα όργανα και την κατανομή αρμοδιοτήτων που προβλέπονται στις διατάξεις του παρόντος,

β. παρέχει την αναγκαία συνδρομή στη δράση των Τ.Ε.Σ.Ο.Π.Π.,

γ. προγραμματίζει και υλοποιεί δράσεις ενημέρωσης και ευαισθητοποίησης των πολιτών για ζητήματα πολιτικής προστασίας, με ιδιαίτερη μέριμνα στην υλοποίηση δράσεων σε προσβάσιμες μορφές για την ενημέρωση και την ευαισθητοποίηση των πολιτών με αναπηρία,

δ. αναλαμβάνει κάθε αναγκαία πρωτοβουλία, ενέργεια και δράση για τη συνδρομή του Τ.Ε.Σ.Ο.Π.Π. και των λοιπών εμπλεκόμενων φορέων σε επίπεδο αναγνώρισης, εκτίμησης και ανάλυσης της επικινδυνότητας εκδήλωσης καταστροφών,

ε. επιμελείται, με ευθύνη του οικείου Δημάρχου, εντός δεκαοκτώ (18) μηνών από την έναρξη ισχύος του παρόντος, τη σύνταξη Τοπικού Σχεδίου Αντιμετώπισης Εκτάκτων Αναγκών και Διαχείρισης Συνεπειών για φυσικές, τεχνολογικές καταστροφές και λοιπές απειλές εντός της χωρικής Επικράτειας του Δήμου, το οποίο επικαιροποιείται σε τακτά χρονικά διαστήματα. Στο Τοπικό Σχέδιο περιγράφεται η οργάνωση της αντιμετώπισης και της βραχείας αποκατάστασης των φυσικών και τεχνολογικών καταστροφών και λοιπών απειλών και προσδιορίζεται το σύνολο του ανθρώπινου δυναμικού, των υλικών και των μέσων πολιτικής προστασίας, που μπορούν να διατεθούν. Το Τοπικό Σχέδιο περιλαμβάνει Γενικό Μέρος με διατάξεις που έχουν εφαρμογή σε κάθε καταστροφή και Παραρτήματα, τα οποία εξειδικεύουν τις διατάξεις του Γενικού Μέρους για καταστροφές που σχετίζονται με ειδικούς κινδύνους. Το Τοπικό Σχέδιο εναρμονίζεται με τα Γενικά Σχέδια της Γενικής Γραμματείας Πολιτικής Προστασίας και τις οδηγίες σχεδίασης της Διεύθυνσης Σχεδιασμού και Αντιμετώπισης Εκτάκτων Αναγκών της Γενικής Γραμματείας Πολιτικής Προστασίας και υποβάλλεται στην Εκτελεστική Επιτροπή του Δήμου, η οποία το εισηγείται προς το Δημοτικό Συμβούλιο, το οποίο το εγκρίνει, μετά τη σύμφωνη γνώμη της Γενικής Γραμματείας Πολιτικής Προστασίας, σύμφωνα με την κείμενη νομοθεσία,

στ. συμβάλλει στην υλοποίηση των προγραμμάτων εκπαίδευσης της Ακαδημίας Πολιτικής Προστασίας σε θέματα πολιτικής προστασίας και συμμετέχει σε ασκήσεις, σε συνεργασία με την Περιφέρεια και άλλους όμορους Δήμους, με σκοπό την αξιολόγηση απόδοσης των ανωτέρω Σχεδίων,

ζ. τηρεί και κοινοποιεί σε μηνιαία βάση στη Γενική Γραμματεία Πολιτικής Προστασίας ή στο οικείο Π.Ε.ΚΕ.Π.Π. εφόσον έχει τεθεί σε επιχειρησιακή λειτουργία επικαιροποιημένη κατάσταση του διαθέσιμου ανθρώπινου δυναμικού, των μέσων και υλικών πολιτικής προστασίας, παρακολουθώντας το επίπεδο ετοιμότητάς τους, σύμφωνα με τις οδηγίες του. Στην κατάσταση αυτή συμπεριλαμβάνονται το ανθρώπινο δυναμικό, υλικά και μέσα που διατίθενται εκτός Δήμου για την παροχή υποστήριξης σε Κατάσταση Κινητοποίησης (Red Code),

η. υποβάλλει, λαμβάνοντας υπόψη τις κατευθυντήριες οδηγίες του Τ.Ε.Σ.Ο.Π.Π., εισηγήσεις:

ηα. Στον Δήμο για την κατάρτιση του οικείου προϋπολογισμού πολιτικής προστασίας και την αξιοποίηση συγχρηματοδοτούμενων προγραμμάτων ενίσχυσης,

ηβ. στο Τ.Ε.Σ.Ο.Π.Π. για την κατάρτιση του Τοπικού Σχεδίου Πολιτικής Προστασίας,

θ. παρέχει γραμματειακή υποστήριξη στο Τ.Ε.Σ.Ο.Π.Π., ι. συνάπτει μνημόνια συνεργασίας για την παροχή υπηρεσιών, υλικών και μέσων με ιδιωτικούς φορείς.»

**Τοπικά Επιχειρησιακά Συντονιστικά Όργανα Πολιτικής Προστασίας (Τ.Ε.Σ.Ο.Π.Π.) , (άρθρο 15, ν.4662/2020, άρθ. 12 ν.5075/2023, Φ.Ε.Κ. 206Α' / 12.12.2023).**

1. Σε κάθε Δήμο της Ελληνικής Επικράτειας συστήνονται Τοπικά Επιχειρησιακά Συντονιστικά Όργανα Πολιτικής Προστασίας (Τ.Ε.Σ.Ο.Π.Π.), τα οποία συμβάλλουν στην εκπλήρωση των σκοπών της επιχειρησιακής αποστολής των Περιφερειακών Επιχειρησιακών Συντονιστικών Οργάνων Πολιτικής

Προστασίας. Τα Τ.Ε.Σ.Ο.Π.Π. ενεργοποιούνται σε όλες τις φάσεις του κύκλου καταστροφής και συγκροτούνται με απόφαση του Δημάρχου, αποτελούμενα από τα εξής μέλη:

α. Τον Δήμαρχο, ως Πρόεδρο.

β. Τον Αντιδήμαρχο Πολιτικής Προστασίας ή τον Εντεταλμένο Σύμβουλο Πολιτικής Προστασίας, ο οποίος, σε περίπτωση απουσίας ή νόμιμου κωλύματος του Προέδρου, τον αναπληρώνει.

γ. Τον Προϊστάμενο του Αυτοτελούς Τμήματος Πολιτικής Προστασίας του Δήμου.

δ. Τον Διοικητή της Διοίκησης Πυροσβεστικών Υπηρεσιών Νομού.

ε. Τον Διοικητή της κατά τόπο Πυροσβεστικής Υπηρεσίας ή Πυροσβεστικού Κλιμακίου ή Πυροσβεστικού Σταθμού.

στ. Τον Διοικητή του κατά τόπο αρμόδιου Αστυνομικού Τμήματος.

ζ. Τον Προϊστάμενο της κατά τόπο αρμόδιας Λιμενικής Αρχής ή τον εξουσιοδοτημένο εκπρόσωπό του.

η. Τους Διοικητές των μονάδων Υγείας του Δήμου.

θ. Τον ανώτερο Διοικητή Φρουράς ή τον νόμιμο αντικαταστάτη του.

ι. Τον εκπρόσωπο του Ε.Κ.Α.Β..

ια. Τον Προϊστάμενο της οικείας Δασικής Υπηρεσίας (Δασαρχείου ή Διεύθυνσης Δασών).

ιβ. Τον Προϊστάμενο Διεύθυνσης ή Τμήματος της Δημοτικής Αστυνομίας.

ιγ. Τον Διοικητή του οικείου Τμήματος Τροχαίας, όπου αυτός υφίσταται.

2. Με απόφαση του Δημάρχου δύναται να καλούνται στις συνεδριάσεις των Τ.Ε.Σ.Ο.Π.Π., στελέχη όλων των κυβερνητικών, δημόσιων και ιδιωτικών φορέων, εταιρειών κοινής ωφέλειας, παραχώρησης έργων υποδομής, εποπτευόμενων φορέων του Δημοσίου, ή στελέχη λοιπών φορέων της χωρικής του αρμοδιότητας.

3. Λοιπά οργανωτικά, λειτουργικά και τεχνικά θέματα των Τ.Ε.Σ.Ο.Π.Π., καθώς και κάθε άλλη αναγκαία λεπτομέρεια ρυθμίζονται με απόφαση του Υπουργού Κλιματικής Κρίσης και Πολιτικής Προστασίας, μετά από εισήγηση του Γενικού Γραμματέα Πολιτικής Προστασίας.»

### **Αρμοδιότητες Τοπικών Επιχειρησιακών Συντονιστικών Οργάνων Πολιτικής Προστασίας (Τ.Ε.Σ.Ο.Π.Π.), (άρθρο 16, ν.4662/2020).**

Στα Τ.Ε.Σ.Ο.Π.Π., ως Αποκεντρωμένα Συντονιστικά Όργανα Πολιτικής Προστασίας, προϊστάται ο Δήμαρχος ή ο Αντιδήμαρχος Πολιτικής Προστασίας ή εξουσιοδοτημένος από τον Δήμαρχο Εντεταλμένος Σύμβουλος Πολιτικής Προστασίας. Τα Τ.Ε.Σ.Ο.Π.Π. έχουν τις κάτωθι αρμοδιότητες:

α. Κατευθύνουν, σε τοπικό επίπεδο, το έργο της πολιτικής προστασίας για καταστάσεις εκτάκτου ανάγκης όλου του κύκλου διαχείρισης καταστροφών.

β. Σχεδιάζουν, οργανώνουν και υλοποιούν δράσεις ενημέρωσης και ειδοποίησης πολιτών.

γ. Συνάπτουν με άλλα τοπικά όργανα μνημόνια συνεργασίας για αμοιβαία συνδρομή, σε ανθρώπινο δυναμικό, υλικά και μέσα Πολιτικής Προστασίας.

### **6. Οργανωτική δομή / Επιχειρησιακός Σχεδιασμός Δήμου Φιλοθέης – Ψυχικού.**

Η προστασία της ανθρώπινης ζωής, της υγείας και της περιουσίας των πολιτών αποτελεί μια από τις βασικές προτεραιότητες του Δήμου Φιλοθέης - Ψυχικού, στο πλαίσιο της κοινωνικής του αποστολής, αλλά και υποχρέωσή του ως δύναμη Πολιτικής Προστασίας. Οι καταστάσεις έκτακτης ανάγκης, κρίσεις και καταστροφές - είτε φυσικές είτε προκαλούμενες από τον άνθρωπο - μπορούν να λάβουν πολλές μορφές (πλημμύρες μεγάλης κλίμακας, πυρκαγιές, σεισμός, βιομηχανικά/τεχνολογικά ατυχήματα κ.α.) και παρουσιάζουν έξαρση, στη χώρα μας, τα τελευταία χρόνια.

Ένας ολοκληρωμένος σχεδιασμός για τους κινδύνους που απειλούν τον Δήμο Φιλοθέης - Ψυχικού, αποτελεί μία διαδικασία που ξεκινάει από την ανάλυση του κινδύνου, συνεχίζει με το επιχειρησιακό σχέδιο, δηλαδή την οργάνωση, τη διαχείριση των πόρων (άνθρωποι και μέσα) και των ρόλων, σε όλα τα στάδια της έκτακτης ανάγκης ή/και της καταστροφής (πρόληψη, ετοιμότητα & προετοιμασία που αφορούν στο προ- καταστροφικό στάδιο, απόκριση στο συν-καταστροφικό, αποκατάσταση στο μετα-καταστροφικό στάδιο) και ολοκληρώνεται με τον έλεγχο (μερικό ή ολικό) και την επικαιροποίηση ή αναθεώρηση του σχεδίου.

Αρωγός μας στο έργο αυτό θα είναι, αφενός, η συνεχής τεχνολογική και επιστημονική ανάπτυξη της εποχής μας, που προσφέρει εργαλεία πρόληψης και ελαχιστοποίησης των επιπτώσεων των ακραίων φυσικών φαινομένων και άλλων μαζικών καταστάσεων έκτακτων αναγκών και, αφετέρου, το

ανεπτυγμένο αίσθημα ευθύνης του προσωπικού του Δήμου μας, αλλά και η δική μας δέσμευσή προς τους δημότες μας να προετοιμαστούμε, μεθοδικά και σταθερά, όσο το δυνατόν καλύτερα για να αντιμετωπίσουμε όσο το δυνατόν λιγότερες επιδράσεις από μελλοντικές φυσικές ή/και τεχνολογικές καταστροφές.

Εν κατακλείδι, στόχος μας είναι να αναπτυχθεί ένα ολοκληρωμένο σχέδιο δράσης και ένας μηχανισμός στο Δήμο μας, που να είναι σε θέση να επιτελεί ουσιαστικό ρόλο στην αντιμετώπιση των φαινόμενων αυτών, στο μέτρο βέβαια του ανθρωπίνως εφικτού, και να άρει τις όποιες επικινδυνότητες για τον πολίτη – δημότη Φιλοθέης – Ψυχικού.

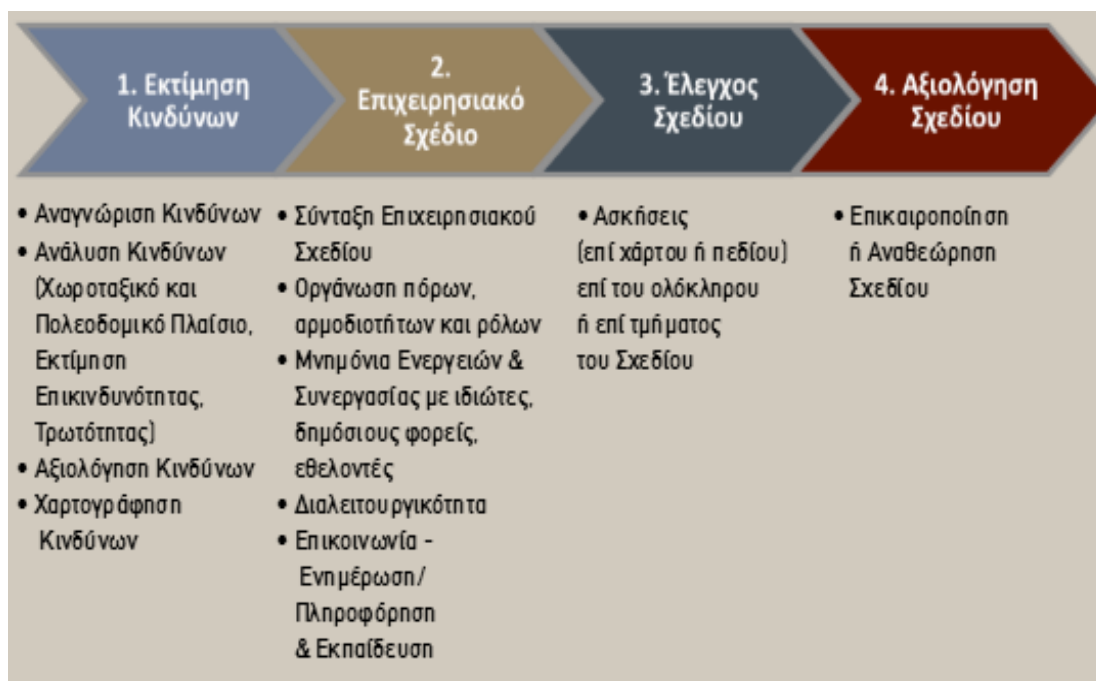

**εικόνα 6.1** Η πορεία προς ένα Ολοκληρωμένο Επιχειρησιακό Σχεδιασμό Δήμου.  
Πηγή: (Ινστιτούτο Τοπικής Αυτοδιοίκησης, 2017).

Με βάση τα αναφερόμενα στην κείμενη νομοθεσία, το νομοθετικό πλαίσιο για την Πολιτική Προστασία και τα διαθέσιμα επιστημονικά – τεχνικά δεδομένα που υφίστανται για το Δήμο Φιλοθέης - Ψυχικού και για την ευρύτερη περιοχή (γεωλογικά, γεωτεχνικά, στατιστικά, χωροταξικά, πολεοδομικά κ.α. στοιχεία) συντάσσεται το Σχέδιο Αντιμετώπισης Εκτάκτων Αναγκών από Εκδήλωση Φαινομένων Χιονοπτώσεων και Παγετού του Δήμου Φιλοθέης – Ψυχικού. Το προτεινόμενο σχέδιο αυτό, ανάλογα με την περίπτωση, εφαρμόζεται τόσο κατά το στάδιο της άμεσης επέμβασης, όσο και κατά το στάδιο της αποκατάστασης, αποτελώντας το βασικό πλαίσιο λήψης αποφάσεων των ΤΕΣΟΠΠ των δράσεων των υπηρεσιών του Δήμου Φιλοθέης - Ψυχικού, και των ομάδων επέμβασης, σε συνάρτηση με τις ανάγκες που θα προκύψουν.

### 6.1 Γενικά στοιχεία Δήμου Φιλοθέης – Ψυχικού.

Όνομασία	Δήμος Φιλοθέης-Ψυχικού
Έδρα	Ψυχικό
Περιφέρεια	Αττικής
Περιφερειακή Ενότητα	Βόρειος Τομέας Αθηνών
Έτος ίδρυσης / σύσταση	Σχηματίστηκε το 2010 με το σχέδιο «Καλλικράτης», από τη συγχώνευση των παλαιών δήμων Παλαιού Ψυχικού, Νέου Ψυχικού και Φιλοθέης
Πληθυσμός (απογραφή 2021)	27.636 κάτοικοι
Έκταση	6,2 τετραγωνικά χιλιόμετρα

## Μορφολογία — γεωμορφολογικά / μορφολογικά χαρακτηριστικά

Η “μορφολογία” στην περίπτωση ενός αστικού δήμου σχετίζεται κυρίως με τη μορφή του εδάφους (π.χ. πεδινά, λοφώδη), με το πώς επεκτάθηκε ο οικισμός, με φυσικά στοιχεία (ρέματα, υψώματα) κ.ά.

Μερικά στοιχεία:

- Η Δημοτική Κοινότητα **Φιλοθέης** περιγράφεται ότι έχει δύο τομείς:
  - **Κάτω Φιλοθέη**: πιο πεδινή ζώνη, διαρρέεται από το ρέμα της Φιλοθέης (συνδέεται με το ρέμα Ποδονίφτη και τοπικά κανάλια).
  - **Άνω Φιλοθέη**: ορεινό τμήμα, αμφιθεατρική έκταση σε τμήμα των Τουρκοβουνίων, όπου και επεκτάθηκε ο οικισμός αργότερα .
    - Περιλαμβάνει επίσης τον χαμηλό λόφο της Αγίας Φιλοθέης.
- Το Ψυχικό βρίσκεται στις υπώρειες των Τουρκοβουνίων, στα βορειο-βορειοανατολικά του κέντρου της Αθήνας κάτι που υποδηλώνει ότι μέρος του εδάφους δεν είναι απολύτως επίπεδο, αλλά με υψομετρικές διαφοροποιήσεις.
  - Το Ψυχικό έχει υψόμετρο περίπου 185 μέτρα.
  - Περιβάλλεται από περιοχές όπως Γαλάτσι, Χαλάνδρι, Φιλοθέη.

Εδαφικά τμήματα της Φιλοθέης είναι πιο χαμηλά (η “Κάτω Φιλοθέη”) ενώ άλλα πιο ψηλά (Άνω Φιλοθέη) βρίσκονται σε πιο επικλινή τμήματα.

Οι περιοχές του Δήμου είναι γενικά εντός της αστικής ζώνης των βορείων προαστίων, με περιορισμένα υψώματα και χωρίς πολύ απότομες υψομετρικές μεταβολές σε σχέση με ορεινές περιοχές.

Στο σύνολο, ο δήμος αναπτύχθηκε ως “κηπούπολη” (garden city) — δηλαδή με έμφαση σε φυτικά στοιχεία, σε πιο χαμηλή δόμηση και σε πράσινο — σύμφωνα με την ιστορία των περιοχών του.



- Χαρτογραφική απεικόνιση Δήμου Φιλοθέης - Ψυχικού  
Αναλυτικό χαρτογραφικό υλικό παρατίθεται στα **Παραρτήματα** του παρόντος.

## 6.2 Οργανωτική Δομή.

### 6.2.1 Δήμαρχος.

Οι αρμοδιότητες του Δημάρχου ως προς το έργο της Πολιτικής Προστασίας καθορίζονται από τον ν.4662/2020 , Φ.Ε.Κ. 27Α΄/07.02.2020 (άρθρα 15,16,21) και τα αναφερόμενα στο άρθρο 13, παράγραφος 1 του ν. 3013/2002 , όπως έχει τροποποιηθεί και ισχύει.

Έχει την ευθύνη του γενικού συντονισμού και επίβλεψης του έργου της Πολιτικής Προστασίας εντός των διοικητικών ορίων του Δήμου Φιλοθέης – Ψυχικού.

Προΐσταται ως πρόεδρος και έχει την ευθύνη συντονισμού του Τοπικού Επιχειρησιακού Συντονιστικού Οργάνου Πολιτικής Προστασίας (Τ.Ε.Σ.Ο.Π.Π.) του Δήμου Φιλοθέης – Ψυχικού, το οποίο συγκαλείτε κάθε φορά με πρωτοβουλία του.

### 6.2.2 Τοπικό Επιχειρησιακό Συντονιστικό Όργανο Πολιτικής Προστασίας (Τ.Ε.Σ.Ο.Π.Π.).

Σύμφωνα με το άρθρο 15 ν. 4662/2020 , Φ.Ε.Κ. 27Α΄/07.02.2020, όπως τροποποιήθηκε και ισχύει, σε κάθε Δήμο συστήνονται Τοπικά Επιχειρησιακά Συντονιστικά Όργανα Πολιτικής Προστασίας (Τ.Ε.Σ.Ο.Π.Π.), τα οποία συμβάλλουν στην εκπλήρωση των σκοπών της επιχειρησιακής αποστολής των Περιφερειακών Επιχειρησιακών Συντονιστικών Οργάνων Πολιτικής Προστασίας. Τα Τ.Ε.Σ.Ο.Π.Π. ενεργοποιούνται σε όλες τις φάσεις του κύκλου καταστροφής και συγκροτούνται με απόφαση Δημάρχου.

Γραμματειακή υποστήριξη στο Τ.Ε.Σ.Ο.Π.Π. παρέχεται από το Γραφείο Πολιτικής Προστασίας του Δήμου Φιλοθέης – Ψυχικού, σύμφωνα με τα οριζόμενα στο άρθρο 21 περ. θ ν. 4662/2020 , η οποία μεριμνά για την ομαλή λειτουργία του Τ.Ε.Σ.Ο.Π.Π. και την τήρηση πρακτικών.

Ο Δήμαρχος προεδρεύει του Τοπικού Επιχειρησιακού Συντονιστικού Οργάνου Πολιτικής Προστασίας (ΤΕΣΟΠΠ) του Δήμου σύμφωνα με το άρθρο άρθρο 15 ν.4662/2020 , Φ.Ε.Κ. 27Α΄/07.02.2020, όπως έχει τροποποιηθεί και ισχύει και τα οριζόμενα στο άρθρο 58 του Ν. 3852/2010, αναφορικά με τις αρμοδιότητες του Δημάρχου, όπως ισχύει.

Το πλαίσιο λειτουργίας του Τ.Ε.Σ.Ο.Π.Π. Δήμου Φιλοθέης – Ψυχικού, καθορίζεται στην αρ. πρωτ. 17946/30.09.2025 απόφαση Δημάρχου (ΑΔΑ: 977ΘΩΗ8-4ΙΨ) , σύμφωνα με τον ν.4662/2020 , Φ.Ε.Κ. 27Α΄/07.02.2020 (άρθρα 15,16,21) , τα άρθρα 10 και 13 ν.3013/2002 (Φ.Ε.Κ. 102Α΄/01.05.2002 όπως ισχύουν και τα άρθρα 1,2,58 και 282 του ν.3852/2010 (Φ.Ε.Κ. 87Α΄/07.06.2010) , όπως ισχύουν.

### Σκοπός – Ενέργεια.

Πέραν των ανωτέρω , σκοπός του συντονιστικού οργάνου είναι η κινητοποίηση όλων των υπηρεσιών του Δήμου , φορέων και ιδιωτών , για την αντιμετώπιση φαινομένων έκτακτης ανάγκης που μπορεί να προέλθουν από φυσικές, τεχνολογικές ή άλλες καταστροφές.

Μέσω αυτού του οργάνου εξασφαλίζεται η έγκαιρη συνεργασία και συντονισμός όλων των εμπλεκόμενων φορέων στην αντιμετώπιση έκτακτων φαινομένων και καταστροφών που αφορούν τα όρια ευθύνης του Δήμου, καθώς και η οργανωμένη αντίδραση και κινητοποίηση των πολιτών.

Βασικότερος όμως σκοπός του οργάνου είναι η συνεργασία και η συνεχής ανταλλαγή πληροφοριών με το θεσμοθετημένο Περιφερειακό Επιχειρησιακό Συντονιστικό Όργανο Πολιτικής Προστασίας Περιφέρειας Φιλοθέης – Ψυχικού, (Π.Ε.Σ.Ο.Π.Π.), (ν.4462/2020 ,ν.2344/95 όπως ισχύει και ν.3013/02 όπως ισχύει) για τη λήψη μέτρων πρόληψης αντιμετώπισης και αποκατάστασης καταστροφών και γενικά εκδήλωσης καταστάσεων έκτακτης ανάγκης εντός διοικητικών ορίων του Δήμου.

Μετά από πρόσκληση του Προέδρου, στις συνεδριάσεις του Τ.Ε.Σ.Ο.Π.Π., δύναται να λαμβάνουν μέρος, εκπρόσωποι κοινωνικών φορέων της έδρας του Δήμου, , άλλοι εκπρόσωποι υπηρεσιών, στελέχη όλων των κυβερνητικών, δημόσιων και ιδιωτικών φορέων, εταιρειών κοινής ωφέλειας, παραχώρησης έργων υποδομής, εποπτευόμενων φορέων του Δημοσίου, στελέχη λοιπών φορέων της χωρικής του αρμοδιότητας, εθελοντικές οργανώσεις.

Ενδεικτικά σημειώνεται ότι οι συνεδριάσεις του Τ.Ε.Σ.Ο.Π.Π. , θα πρέπει να αναφέρονται:

**α) σε δράσεις και μέτρα πρόληψης – ετοιμότητας, όπως:**

- ❖ Η επίλυση ζητημάτων συνεργασίας μεταξύ των εμπλεκόμενων φορέων στην αντιμετώπιση εκτάκτων αναγκών λόγω καταστροφών, όπως επίσης και ζητημάτων που αφορούν τη συνεργασία με τις εθελοντικές οργανώσεις Πολιτικής Προστασίας
- ❖ Η ενημέρωση – εκπαίδευση του πληθυσμού, στελεχών υπηρεσιών και ειδικών ομάδων (εθελοντές, μαθητές, ΑμεΑ, κ.α.).
- ❖ Ο προσδιορισμός και ο έλεγχος ασφαλών χώρων συγκέντρωσης – καταφυγής του πληθυσμού και χώρων καταυλισμού , ενημέρωση του κοινού για τη θέση των χώρων καταφυγής.
- ❖ Ο προγραμματισμός της μεταβατικής στέγασης των πληγέντων (άμεση και προσωρινή στέγαση).
- ❖ Ο προγραμματισμός διενέργειας ασκήσεων επί χάρτου ή πεδίου, με τις οποίες επιτυγχάνεται η αποσαφήνιση αρμοδιοτήτων, έλεγχος σχεδίων έκτακτης ανάγκης, εκπαίδευση εμπλεκόμενων, κ.α.

β) σε θέματα αναφορικά με **τα προβλεπόμενα στάδια επιχειρήσεων για την αντιμετώπιση συνεπειών μετά από καταστροφές** μέσα από τα οποία θα διευκρινίζονται οι αρμοδιότητες των εμπλεκόμενων φορέων και υπηρεσιών. Τα στάδια επιχειρήσεων σε περίπτωση καταστροφικών φαινομένων αφορούν σε:

- ❖ Αρχική αναγγελία καταστροφής.
- ❖ Αρχική εκτίμηση κατάστασης συνεπειών – Επίσημη ανακοίνωση χαρακτηριστικών καταστροφικού φαινομένου.
- ❖ Κινητοποίηση δυνάμεων (δυναμικό και μέσα) – Εμπλοκή φορέων.
- ❖ Επιχειρήσεις Έρευνας και Διάσωσης.
- ❖ Έλεγχος και Καταστολή επαγόμενων φαινομένων.
- ❖ Περίθαψη – Διοικητική μέριμνα πληγέντων.
- ❖ Έλεγχος κτιρίων , υποδομών , κτλ ανάλογα με την φύση , το είδος και το μέγεθος της καταστροφής.
- ❖ Αποτίμηση ζημιών.
- ❖ Αποκατάσταση – Αποκλιμάκωση.

Πέραν των ανωτέρω προβαίνει σε συνεχή συλλογή των πάσης φύσεως δυσμενών καιρικών συνθηκών για τους δημότες μας.

Κατά τη διάρκεια της εξέλιξης της καταστροφής, καθώς και του έργου αποκατάστασης των ζημιών, το ανωτέρω Όργανο λειτουργεί σε εικοσιτετράωρη βάση, με δυνατότητα συνέχισης της συνεδρίασης και με τους οριζόμενους από τους μετέχοντες αναπληρωτές τους.

### **6.2.3 Διάρθρωση Υπηρεσιών Δήμου Φιλοθέης – Ψυχικού.**

Σύμφωνα με τον Οργανισμό Εσωτερικής Λειτουργίας του Δήμου Φιλοθέης – Ψυχικού, Φ.Ε.Κ. 2368B/24.12.2012, η διάρθρωση των υπηρεσιών του Δήμου Φιλοθέης – Ψυχικού, έχει ως κάτωθι :

Α: ΓΡΑΦΕΙΟ ΕΥΘΥΝΗΣ ΔΗΜΑΡΧΟΥ

Γενικός Γραμματέας

Ιδιαίτερο Γραφείο Δημάρχου  
Γραφείο Επικοινωνίας και Δημοσίων Σχέσεων  
Γραφείο Νομικής Υπηρεσίας  
Γραφείο Ειδικών Συμβούλων, Επιστημονικών Συνεργατών και Ειδικών Συνεργατών

#### Β. ΑΥΤΟΤΕΛΕΣ ΤΜΗΜΑ ΔΗΜΟΤΙΚΗΣ ΑΣΤΥΝΟΜΙΑΣ

Αυτοτελές Τμήμα Δημοτικής Αστυνομίας  
Γραφείο Γραμματείας

#### Γ. ΑΥΤΟΤΕΛΕΣ ΤΜΗΜΑ ΤΟΠΙΚΗΣ ΟΙΚΟΝΟΜΙΚΗΣ ΑΝΑΠΤΥΞΗΣ

Αυτοτελές Τμήμα Τοπικής Οικονομικής Ανάπτυξης

#### Δ. ΔΙΕΥΘΥΝΣΗ ΠΡΟΓΡΑΜΜΑΤΙΣΜΟΥ ΟΡΓΑΝΩΣΗΣ ΚΑΙ ΠΛΗΡΟΦΟΡΙΚΗΣ

Τμήμα Προγραμματισμού και Ανάπτυξης  
Τμήμα Αποτελεσματικότητας, Ποιότητας και Οργάνωσης  
Τμήμα Τεχνολογιών Πληροφορικής και Επικοινωνιών (Τ.Π.Ε.)  
Γραφείο Διαφάνειας

#### Ε. Δ/ΝΣΗ ΚΟΙΝΩΝΙΚΗΣ ΠΡΟΣΤΑΣΙΑΣ, ΠΑΙΔΕΙΑΣ, ΠΟΛΙΤΙΣΜΟΥ ΚΑΙ ΑΘΛΗΤΙΣΜΟΥ

Τμήμα άσκησης κοινωνικής πολιτικής και πολιτικών ισότητας των φύλλων  
Γραφείο Ισότητας  
Γραφείο Διοικητικής Βοήθειας  
Τμήμα Προστασίας και Προαγωγής της Δημόσιας Υγείας  
Τμήμα Παιδείας, δια βίου Μάθησης, Πολιτισμού και Αθλητισμού

#### ΣΤ. Δ/ΝΣΗ ΠΟΛΕΟΔΟΜΙΑΣ

Τμήμα Πολεοδομικών Εφαρμογών  
Τμήμα Οικοδομικών Αδειών  
Τμήμα Ελέγχου Κατασκευών

#### Ζ. Δ/ΝΣΗ ΤΕΧΝΙΚΩΝ ΥΠΗΡΕΣΙΩΝ

Τμήμα Μελετών  
Τμήμα Εκτέλεσης Έργων, Συγκοινωνιών και Κυκλοφορίας  
Τμήμα Συντήρησης και Αυτεπιστάσας  
Τμήμα Εγκαταστάσεων και Αδειών Μεταφορών

#### Η. Δ/ΝΣΗ ΚΑΘΑΡΙΟΤΗΤΑΣ, ΑΝΑΚΥΚΛΩΣΗΣ ΠΕΡΙΒΑΛΛΟΝΤΟΣ ΚΑΙ ΠΡΑΣΙΝΟΥ

Τμήμα Καθαριότητας  
Γραφείο Εποπτών – Κίνησης Οχημάτων  
Τμήμα Πρασίνου και Περιβαλλοντικών θεμάτων  
Γραφείο Πολιτικής Προστασίας

#### Θ. Δ/ΝΣΗ ΔΙΟΙΚΗΤΙΚΩΝ ΥΠΗΡΕΣΙΩΝ

Τμήμα Υποστήριξης των Πολιτικών Οργάνων του Δήμου  
Τμήμα Προσωπικού και Εκκαθάρισης δαπανών μισθοδοσίας  
Γραφείο Τεχνικού Ασφαλείας, Ιατρού Εργασίας, Υγιεινής και Ασφάλειας  
Γραφείο Αλλοδαπών και Μετανάστευσης  
Γραφείο Γενικού Πρωτοκόλλου και Αρχείου  
Τμήμα Αστικής και Δημοτικής Κατάστασης και Ληξιαρχείων  
Γραφείο ΟΓΑ

#### Ι. Δ/ΝΣΗ ΟΙΚΟΝΟΜΙΚΩΝ ΥΠΗΡΕΣΙΩΝ

Τμήμα Προϋπολογισμού – Απολογισμού, Λογιστηρίου  
Τμήμα Ταμειακής Υπηρεσίας  
Τμήμα Εσόδων και Περιουσίας  
Τμήμα Προμηθειών

ΙΑ. Δ/ΝΣΗ ΚΕΝΤΡΩΝ ΕΞΥΠΗΡΕΤΗΣΗΣ ΠΟΛΙΤΩΝ (ΚΕΠ)

Τμήμα ΚΕΠ ΝΕΟΥ ΨΥΧΙΚΟΥ

Γραφείο Εξυπηρέτησης Πολιτών

Γραφείο Εσωτερικής Ανταπόκρισης

Τμήμα ΚΕΠ ΦΙΛΟΘΕΗΣ

Γραφείο Εξυπηρέτησης Πολιτών

Γραφείο Εσωτερικής Ανταπόκρισης

Τμήμα ΚΕΠ ΨΥΧΙΚΟΥ

Γραφείο Εξυπηρέτησης Πολιτών

Γραφείο Εσωτερικής Ανταπόκρισης

## ΚΕΦΑΛΑΙΟ Β΄: ΕΞΙΔΙΚΕΥΣΗ ΤΟΥ ΣΧΕΔΙΑΣΜΟΥ

Τα μέτρα και οι ενέργειες γενικού χαρακτήρα που έχουν καταγραφεί, καλύπτουν και εφαρμόζονται σε όλες τις περιπτώσεις και συνιστούν ένα γενικό πλαίσιο σχεδιασμού.

Για κάθε ξεχωριστή περίπτωση τα μέτρα εξειδικεύονται, εμπλουτίζονται και συγκεκριμενοποιούνται, αποτελώντας ένα «ειδικό Μνημόνιο».

### ΣΧΕΔΙΟ ΑΝΤΙΜΕΤΩΠΙΣΗΣ ΕΚΤΑΚΤΩΝ ΑΝΑΓΚΩΝ ΑΠΟ ΕΚΔΗΛΩΣΗ ΦΑΙΝΟΜΕΝΩΝ ΧΙΟΝΟΠΤΩΣΕΩΝ – ΠΑΓΕΤΟΥ, ΔΗΜΟΥ ΦΙΛΟΘΕΗΣ - ΨΥΧΙΚΟΥ

ΣΥΜΦΩΝΑ ΜΕ ΤΑ ΟΡΙΖΟΜΕΝΑ ΣΤΟ ΓΕΝΙΚΟ ΣΧΕΔΙΟ ΠΟΛΙΤΙΚΗΣ ΠΡΟΣΤΑΣΙΑΣ ΜΕ ΤΗΝ ΚΩΔΙΚΗ ΟΝΟΜΑΣΙΑ «ΒΟΡΕΑΣ 2» (έκδοση 2<sup>η</sup>)

Με το Σχέδιο Αντιμετώπισης Εκτάκτων Αναγκών και Άμεσης/Βραχείας Διαχείρισης των Συνεπειών από την Εκδήλωση Χιονοπτώσεων και Παγετού του Δήμου Φιλοθέης - Ψυχικού, επιδιώκεται η άμεση και συντονισμένη απόκριση των εμπλεκόμενων φορέων σε Τοπικό επίπεδο για την αποτελεσματική αντιμετώπιση εκτάκτων αναγκών από την εκδήλωση Χιονοπτώσεων και Παγετού και την άμεση διαχείριση των συνεπειών τους.

Στο πλαίσιο αυτό, στο παρόν σχέδιο δόθηκε η κωδική ονομασία «ΒΟΡΕΑΣ» χάριν συντομίας και διαφοροποίησής του από άλλα σχέδια. Ο Βορέας ήταν ο θεός του βόρειου ανέμου και του χειμώνα, του χιονιού και του πάγου.

### Πρόλογος

Τα έντονα καιρικά φαινόμενα που εκδηλώνονται με την μορφή Χιονόπτωσης- Χιονοθύελλας, Παγετού και Δριμέως Ψύχους είναι φαινόμενα που εντάσσονται στην κατηγορία των φυσικών καταστροφών και δύναται να προκαλέσουν σοβαρά προβλήματα στην καθημερινή ζωή των κατοίκων των πόλεων και της υπαίθρου. Οι κύριες κατά κανόνα επιπτώσεις που μπορεί να προκληθούν από τα παραπάνω φαινόμενα σύμφωνα με το Γενικό Σχέδιο «Ξενοκράτης» (Υ.Α. 1299/07.04.2003, Φ.Ε.Κ. 423Β΄/10.04.2003) είναι επιπτώσεις στην υγεία ανθρώπων και ζώων, επιπτώσεις σε γεωργία και κτηνοτροφία, διακοπή συγκοινωνιών, αποκλεισμοί περιοχών, εγκλωβισμός ατόμων, υλικές ζημιές, τραυματισμός και θάνατος πολιτών.

Παρά το γεγονός ότι κατά τη χειμερινή περίοδο στη χώρα μας η εκδήλωση των φαινομένων αυτών συνήθως διαρκεί από μερικές ώρες μέχρι μερικές μέρες, έχουν παρατηρηθεί έντονες χιονοπτώσεις και φαινόμενα παγετού που προκάλεσαν σοβαρά προβλήματα στην καθημερινή ζωή των κατοίκων των πόλεων και της υπαίθρου, παρά τις προσπάθειες που κατέβαλαν οι αρμόδιοι φορείς για την αποκατάστασή της.

Προβλήματα από χιονοπτώσεις και παγετό παρατηρούνται στη χώρα μας συνήθως από το δεύτερο δεκαπενθήμερο του μηνός Νοεμβρίου ως και τις αρχές Απριλίου και η εμφάνισή τους συνδέεται κυρίως:

- με το υψόμετρο (πιο συχνή σε ορεινές και ημιορεινές περιοχές),
- το γεωγραφικό πλάτος (πιο συχνή σε κεντρική και βόρεια Ελλάδα),
- την απόσταση από τη θάλασσα (πιο συχνή στις ηπειρωτικές περιοχές),

και ως εκ τούτου εντοπίζονται κατά κύριο λόγο στις βορειότερες περιοχές της χώρας και σε μεγάλα υψόμετρα.

Είναι σαφές ότι η διακοπή της κυκλοφορίας των οχημάτων στο οδικό δίκτυο της χώρας αποτελεί την κύρια, κατά κανόνα, δυσμενή επίπτωση η οποία ενδέχεται να οδηγήσει σε καταστάσεις έκτακτης ανάγκης, όπως εγκλωβισμός ατόμων, αδυναμία αποκατάστασης βλαβών σε δίκτυα παροχής ηλεκτρικής ενέργειας κλπ., χωρίς να υποβαθμίζονται ανάλογα προβλήματα που ενδέχεται να προκληθούν στο σιδηροδρομικό δίκτυο της χώρας, ή άλλες υποδομές.

Στο πλαίσιο αυτό κρίνεται σκόπιμο η αντιμετώπιση κινδύνων από χιονοπτώσεις και παγετό να διαχωριστεί σε δύο βασικές κατηγορίες έργων και δράσεων:

- συνέργεια φορέων χειμερινής συντήρησης για την από κοινού αντιμετώπιση προβλημάτων από χιονοπτώσεις και παγετό στο οδικό δίκτυο, με στόχο την αποφυγή καταστάσεων έκτακτης ανάγκης,
- σχεδιασμός και λήψη μέτρων πολιτικής προστασίας για την αντιμετώπιση εκτάκτων αναγκών και διαχείριση των συνεπειών λόγω χιονοπτώσεων και παγετού.

Στην πρώτη κατηγορία εντάσσονται δράσεις που αποβλέπουν στην συνέργεια των φορέων που είναι υπεύθυνοι για την συντήρηση και λειτουργία του οδικού δικτύου της χώρας μας , στην οποία συμπεριλαμβάνεται και η χειμερινή συντήρηση, δηλαδή η αντιμετώπιση προβλημάτων από χιονοπτώσεις και παγετό στο οδικό δίκτυο .

Στη δεύτερη κατηγορία εντάσσεται ο σχεδιασμός και η λήψη μέτρων Πολιτικής Προστασίας για την αντιμετώπιση εκτάκτων αναγκών και διαχείρισης των συνεπειών από χιονοπτώσεις και παγετό των φορέων Πολιτικής Προστασίας (ΕΛ.ΑΣ, Π.Σ, Ε.Κ.Α.Β., Αποκεντρωμένες Διοικήσεις, Περιφέρειες, Δήμοι, κλπ), καθώς και φορέων λειτουργίας δικτύων και υποδομών (Δ.Ε.Δ.Δ.Η..Ε, Α.Δ.Μ.Η.Ε., κλπ).

Πιο συγκεκριμένα, η αντιμετώπιση εκτάκτων αναγκών και η διαχείριση των συνεπειών λόγω χιονοπτώσεων και παγετού επικεντρώνεται κατά κύριο λόγο στις παρακάτω δράσεις:

- Ενημέρωση κοινού για λήψη μέτρων αυτοπροστασίας και παροχή οδηγιών για ενδεχόμενους κινδύνους από χιονοπτώσεις και παγετό.
- Έρευνα και διάσωση ατόμων που η ζωή τους έχει περιέλθει σε κίνδυνο από την εκδήλωση χιονοπτώσεων και παγετού.
- Αντιμετώπιση περιστατικών υγείας σε περιοχές όπου έχει διακοπεί η κυκλοφορία στο οδικό δίκτυο λόγω χιονοπτώσεων και παγετού.
- Αποκατάσταση βλαβών σε δίκτυα κοινής ωφέλειας λόγω χιονοπτώσεων και παγετού.
- Απεγκλωβισμός και διάσωση οδηγών και επιβατών στο οδικό δίκτυο της χώρας εξ αιτίας χιονόπτωσης ή παγετού.
- Απεγκλωβισμός και διάσωση επιβατών και εργαζομένων στο σιδηροδρομικό δίκτυο της χώρας εξ αιτίας χιονόπτωσης ή παγετού.
- Συντονισμός φορέων στην από κοινού αντιμετώπιση εκτάκτων αναγκών λόγω χιονοπτώσεων και παγετού στο οδικό δίκτυο της χώρας.
- Έλεγχος του δικτύου παροχής πόσιμου νερού (υδραγωγείο, δίκτυο διανομής, κλπ) από τους αρμόδιους φορείς ύδρευσης του Δήμου και λήψη μέτρων για τη διασφάλιση της ποιότητας του πόσιμου νερού.
- Διάθεση κλειστών θερμαινόμενων κτηρίων για την προστασία των αστέγων και σχετική ενημέρωσή τους με δημόσιες ανακοινώσεις.
- Παροχή βοήθειας (φαρμακευτικό υλικό, καύσιμα, τρόφιμα, είδη πρώτης ανάγκης) σε κατοίκους που έχουν αποκλειστεί λόγω πολυήμερης διακοπής της κυκλοφορίας στο οδικό δίκτυο εξαιτίας χιονοπτώσεων και παγετού.
- Προσωρινή φιλοξενία των πολιτών σε στεγασμένους θερμαινόμενους χώρους (τουριστικά καταλύματα, κλπ) που λόγω χιονοπτώσεων και παγετού η διαμονή στις κατοικίες τους έχει καταστεί αδύνατη, λόγω πολυήμερης διακοπής δικτύων παροχής ηλεκτρικού ρεύματος και ύδρευσης, ιδίως σε ορεινές και απομακρυσμένες περιοχές.

Σημειώνεται ότι ο κίνδυνος από την εκδήλωση χιονοστιβάδων, θεωρείται μικρός στην χώρα μας, δεδομένου ότι στις περιοχές που δύναται να εκδηλωθούν δεν έχουμε κατά κανόνα ανθρωπογενή δραστηριότητα.

Στο πλαίσιο αυτό και λόγω της βαρύτητας που έχει η αντιμετώπιση προβλημάτων από χιονοπτώσεις και παγετό στο οδικό δίκτυο της χώρας και προς αποφυγή συγχύσεων, κρίνεται απαραίτητη η ιδιαίτερη αναφορά στον προσδιορισμό των ρόλων και αρμοδιοτήτων των φορέων που εμπλέκονται σε έργα και δράσεις χειμερινής συντήρησης (Παράρτημα Κ', του παρόντος), η παροχή συντονιστικών οδηγιών για την από κοινού αντιμετώπισή τους, όπως επίσης και η έκδοση κατευθυντήριων οδηγιών από την Γενική Γραμματεία Πολιτικής Προστασίας για τη συντονισμένη δράση των φορέων χειμερινής συντήρησης με

τους λοιπούς φορείς πολιτικής προστασίας που έχουν ως κύριο έργο την αντιμετώπιση εκτάκτων αναγκών και διαχείριση των συνεπειών λόγω χιονοπτώσεων και παγετού.

## **1· Εισαγωγή.**

### **1.1 Ιστορικό σύνταξης προηγούμενων εκδόσεων.**

Σε εφαρμογή του άρθρου 17 του ν.3013/2002 (Φ.Ε.Κ. 102Α΄/01.05.2002), με το οποίο ρυθμίζονται τα σχετικά με την κατάρτιση των σχεδίων Πολιτικής Προστασίας και τους υπόχρεους, προς τούτο, αρμόδιους κεντρικούς και περιφερειακούς φορείς και οργανισμούς κοινής ωφέλειας, εκδόθηκε η Υπουργική Απόφαση 1299/07.04.2003 «Έγκριση του από 07.04.2003, Γενικού Σχεδίου Πολιτικής Προστασίας με τη συνθηματική λέξη ΞΕΝΟΚΡΑΤΗΣ» (Φ.Ε.Κ. 423Β΄/10.04.2003).

Το έτος 2020 η Δ/ση Σχεδιασμού και Αντιμετώπισης Εκτάκτων Αναγκών της ΓΓΠΠ σε συνεργασία με όλους τους εμπλεκόμενους φορείς, στο πλαίσιο εφαρμογής της ΥΑ 1299/07.04.2003 έγκρισης Υπουργού ΕΣΔΔΑ του Γενικού Σχεδίου Πολιτικής Προστασίας «Ξενοκράτης» (ΦΕΚ 423 τ. Β΄) και του άρθρου 11 του ΠΔ 151/2004 (ΦΕΚ 107/Α΄/2004), εξέδωσε το Γενικό Σχέδιο Αντιμετώπισης Εκτάκτων Αναγκών και Άμεσης/Βραχείας Διαχείρισης των Συνεπειών από την Εκδήλωση Χιονοπτώσεων και Παγετού, το οποίο στάλθηκε σε όλους τους εμπλεκόμενους φορείς με το 12189/26.11.2020 έγγραφό της Γ.Γ.Π.Π. (ΑΔΑ 6Δ4Ω46ΜΤΛΒ-Ε67), για την εφαρμογή του κατά το μέρος που τους αφορά και εμπλέκονται.

**Το έτος 2022, η Δ/ση Σχεδιασμού Αντιμετώπισης Εκτάκτων Αναγκών της Γ.Γ.Π.Π., έχοντας υπόψη ότι από τη 1η έκδοση του σχεδίου επήλθαν διοικητικές και οργανωτικές αλλαγές οι οποίες αφορούσαν κατά κύριο λόγο φορείς της κεντρικής διοίκησης (μετονομασία υπουργείων, αλλαγές υπαγωγής φορέων, κλπ), έκρινε αναγκαία την επικαιροποίηση και αναθεώρηση του ανωτέρω σχεδίου.** Στο πλαίσιο αυτό η Δ/ση Σχεδιασμού Αντιμετώπισης Εκτάκτων Αναγκών της ΓΓΠΠ προχώρησε στην 2η έκδοση του Γενικού Σχεδίου Αντιμετώπισης Εκτάκτων Αναγκών και Άμεσης/Βραχείας Διαχείρισης των Συνεπειών από την Εκδήλωση Χιονοπτώσεων και Παγετού.

Το παρόν σχέδιο συντάσσεται στα πλαίσια εφαρμογής της ανωτέρω Υ.Α 1299/07.04.2003 έγκρισης Υπουργού Εσωτερικών Δημόσιας Διοίκησης & Αποκέντρωσης του Γενικού Σχεδίου Πολιτικής Προστασίας «Ξενοκράτης» (Φ.Ε.Κ. 423Β΄/07.04.2003).

### **1.2 Χαρακτηρισμός βαθμού ασφαλείας.** ΑΔΙΑΒΑΘΜΗΤΟ

### **1.3 Πίνακας Διανομής.**

Παρατίθεται στο **Παράρτημα Μ΄**, του παρόντος.

### **1.4 Έναρξη ισχύος και εξουσιοδότηση εφαρμογής του Σχεδίου.**

Το παρόν Σχέδιο Αντιμετώπισης Εκτάκτων Αναγκών και Άμεσης/Βραχείας Διαχείρισης Συνεπειών από την Εκδήλωση Φαινομένων Χιονοπτώσεων και Παγετού του Δήμου Φιλοθέης - Ψυχικού, υποβλήθηκε από το Γραφείο Πολιτικής Προστασίας του Δήμου Φιλοθέης - Ψυχικού, την ....., (αρ. πρωτ. ....), στην Δημοτική Επιτροπή του Δήμου Φιλοθέης – Ψυχικού.

Η Δημοτική Επιτροπή του Δήμου Φιλοθέης - Ψυχικού, εισηγήθηκε την ....., με την αρ. ...., απόφασή της, το παρόν σχέδιο στο Δημοτικό Συμβούλιο, το οποίο και ενέκρινε το παρόν Σχέδιο Αντιμετώπισης Εκτάκτων Αναγκών και Άμεσης/Βραχείας Διαχείρισης Συνεπειών από την Εκδήλωση Φαινομένων Χιονοπτώσεων και Παγετού του Δήμου Φιλοθέης - Ψυχικού, στην συνεδρίαση του Δημοτικού Συμβουλίου της ....., (αρ. απ. ...., αρ. πρωτ. ...., ΑΔΑ: .....

Ημερομηνία έναρξης ισχύος του παρόντος Σχεδίου Αντιμετώπισης Εκτάκτων Αναγκών και Άμεσης/Βραχείας Διαχείρισης Συνεπειών από την Εκδήλωση Χιονοπτώσεων και Παγετού του Δήμου Φιλοθέης - Ψυχικού, ορίζεται η .....

Το παρόν Σχέδιο συντάχτηκε, σύμφωνα με τις οδηγίες σχεδίασης της Γ.Γ.Π.Π., όπως αυτές αναφέρονται αναλυτικά στην παράγραφο 14.2 του Γενικού Σχεδίου Αντιμετώπισης Εκτάκτων Αναγκών και Άμεσης/Βραχείας Διαχείρισης Συνεπειών από την Εκδήλωση Χιονοπτώσεων και Παγετού με την κωδική ονομασία «ΒΟΡΕΑΣ 2» της Γ.Γ.Π.Π.

### **1.5 Οδηγίες για την ενεργοποίηση και εφαρμογή του Σχεδίου.**

Ο συντονισμός της διάθεσης των μέσων του Δήμου Φιλοθέης - Ψυχικού, για την αντιμετώπιση εκτάκτων αναγκών και την άμεση/βραχεία διαχείριση των συνεπειών από την εκδήλωση Φαινομένων Χιονοπτώσεων και Παγετού, αποτελεί αρμοδιότητα του Δημάρχου Φιλοθέης - Ψυχικού, στο πλαίσιο εφαρμογής της Υ.Α. 1299/07.04.2003 (ΞΕΝΟΚΡΑΤΗΣ), του ν.3852/2010 όπως ισχύει και των αναφερομένων στον ν.4662/2020, Φ.Ε.Κ. 27Α'/07.02.2020.

Το παρόν σχέδιο ενεργοποιείται και εφαρμόζεται για την λήψη μέτρων και την υλοποίηση δράσεων:

- αυξημένης ετοιμότητας εν όψει επαπειλούμενου κινδύνου για την εκδήλωση χιονοπτώσεων και παγετού,
- αντιμετώπισης εκτάκτων αναγκών και της άμεσης/βραχείας διαχείρισης των συνεπειών από την εκδήλωση χιονοπτώσεων και παγετού.

Διευκρινίζεται ότι η έκδοση απόφασης κήρυξης της περιοχής σε κατάσταση έκτακτης ανάγκης Πολιτικής Προστασίας δεν αποτελεί προϋπόθεση ενεργοποίησης και εφαρμογής του παρόντος σχεδίου.

Το Πυροσβεστικό Σώμα, η ΕΛ.ΑΣ. και το ΛΣ-ΕΛΑΚΤ, ως Σώματα Ασφαλείας που διέπονται από ειδικό θεσμικό πλαίσιο και κανονισμούς, η κινητοποίηση και μετακίνηση δυνάμεων στο πλαίσιο της αποστολής τους, καθορίζεται από τον επιχειρησιακό τους σχεδιασμό και τις εκάστοτε αποφάσεις της φυσικής ηγεσίας τους και δεν συνδέεται με αποφάσεις χαρακτηρισμού μιας καταστροφής ή κήρυξης μιας π.....εριοχής σε κατάσταση έκτακτης ανάγκης πολιτικής προστασίας.

Το αυτό ισχύει και για τον τομέα υγείας (υγειονομικές μονάδες, ΕΚΑΒ, κλπ), ο οποίος κινητοποιείται για την παροχή βοήθειας με βάση τον σχεδιασμό του και ανεξαρτήτως των αποφάσεων χαρακτηρισμού μιας καταστροφής ή κήρυξης μιας περιοχής σε κατάσταση έκτακτης ανάγκης πολιτικής προστασίας.

Ως συντονισμός στο παρόν σχέδιο νοείται η οργάνωση και διατήρηση της συνεργασίας μεταξύ των διαφόρων οργανικών μονάδων μιας υπηρεσίας ή ενός φορέα ή μιας δομής διοίκησης, καθώς και μεταξύ φορέων ή υπηρεσιών ή άλλου εμπλεκόμενου δυναμικού και μέσων Πολιτικής Προστασίας για την εξασφάλιση ενιαίας και συγχρονισμένης δράσης.

Οι εμπλεκόμενες οργανικές μονάδες ενός εκάστου φορέα και το ανθρώπινο δυναμικό και τα μέσα που θα κληθούν να τις υλοποιήσουν, καθορίζονται από την οργανωτική του δομή, το θεσμικό πλαίσιο λειτουργίας του και τις κανονιστικές πράξεις της διοίκησής του.

Το θεσμικό πλαίσιο αποτελεί τη βάση για την υλοποίηση σειράς δράσεων οι οποίες δύνανται να διαφοροποιούνται σε κάθε συμβάν, ανάλογα με τις απαιτήσεις διαχείρισης του καταστροφικού φαινομένου, από τους εμπλεκόμενους φορείς και δεν είναι περιοριστικό όσον αφορά το εύρος των δράσεων αυτών.

## **2· Σκοπός / Στόχοι / Ανάλυση κινδύνου / Ιδέα Επιχειρήσεων.**

### **2.1 Σκοπός.**

Με το Σχέδιο Αντιμετώπισης Εκτάκτων Αναγκών και Άμεσης/Βραχείας Διαχείρισης Συνεπειών από την Εκδήλωση Φαινομένων Χιονοπτώσεων και Παγετού του Δήμου Φιλοθέης - Ψυχικού, επιδιώκεται η άμεση και συντονισμένη απόκριση των εμπλεκόμενων Φορέων σε Τοπικό επίπεδο:

- για την υλοποίηση προπαρασκευαστικών μέτρων και δράσεων Πολιτικής Προστασίας που συμβάλλουν στην ετοιμότητα του ανθρώπινου δυναμικού και των μέσων για την αντιμετώπιση εκτάκτων αναγκών και την άμεση/βραχεία διαχείριση των συνεπειών από την εκδήλωση χιονοπτώσεων και παγετού,
- για την αποτελεσματική αντιμετώπιση εκτάκτων αναγκών από την εκδήλωση χιονοπτώσεων και παγετού και την άμεση διαχείριση των συνεπειών τους, δράσεις που αποβλέπουν στην

προστασία της ζωής, της υγείας και της περιουσίας των πολιτών, καθώς και στην προστασία του φυσικού περιβάλλοντος, των πλουτοπαραγωγικών πηγών και των υποδομών της χώρας,

Προϋπόθεση για την επίτευξη του σκοπού αυτού είναι η συνέργεια, η συνεργασία και η διαλειτουργικότητα των εμπλεκόμενων Φορέων σε Τοπικό επίπεδο.

## **2.2 Αντικειμενικοί Στόχοι.**

- Προσδιορισμός ρόλων και αρμοδιοτήτων όλων των εμπλεκόμενων Φορέων σε Τοπικό επίπεδο και σε όλες τις φάσεις κινητοποίησης του συστήματος Πολιτικής Προστασίας.
- Δρομολόγηση προπαρασκευαστικών μέτρων και δράσεων Πολιτικής Προστασίας που συμβάλλουν στην ετοιμότητα του ανθρώπινου δυναμικού και των μέσων για την αντιμετώπιση εκτάκτων αναγκών και την άμεση/βραχεία διαχείριση των συνεπειών από την εκδήλωση χιονοπτώσεων και παγετού.
- Συντονισμένη δράση των εμπλεκόμενων Φορέων σε τοπικό επίπεδο στην αντιμετώπιση εκτάκτων αναγκών και την άμεση/βραχεία διαχείριση των συνεπειών από την εκδήλωση χιονοπτώσεων και παγετού.

## **2.3 Ανάλυση Κινδύνου – Κατάσταση – Παραδοχές – Προϋποθέσεις- Παράμετροι Σχεδιασμού.**

### **2.3.1 Ανάλυση Κινδύνου.**

Προβλήματα από χιονοπτώσεις και παγετό παρατηρούνται στη χώρα μας συνήθως από το δεύτερο δεκαπενθήμερο του μηνός Νοεμβρίου ως και τις αρχές Απριλίου και η εμφάνισή τους συνδέεται κυρίως:

- με το υψόμετρο (πιο συχνή σε ορεινές και ημιορεινές περιοχές),
- το γεωγραφικό πλάτος (πιο συχνή σε κεντρική και βόρεια Ελλάδα),
- την απόσταση από τη θάλασσα (πιο συχνή στις ηπειρωτικές περιοχές),

και ως εκ τούτου εντοπίζονται κατά κύριο λόγο στις βορειότερες περιοχές της χώρας και σε μεγάλα υψόμετρα.

Ο κίνδυνος από την εκδήλωση χιονοστιβάδων, θεωρείται μικρός στην χώρα μας, δεδομένου ότι στις περιοχές που δύναται να εκδηλωθούν<sup>1</sup> δεν έχουμε κατά κανόνα ανθρωπογενή δραστηριότητα.

### **2.3.2 Κατάσταση – Παραδοχές – Προϋποθέσεις- Παράμετροι Σχεδιασμού.**

#### **Κατάσταση:**

Τα έντονα καιρικά φαινόμενα που εκδηλώνονται με την μορφή Χιονόπτωσης- Χιονοθύελλας, Παγετού και Δριμέως Ψύχους είναι φαινόμενα που εντάσσονται στην κατηγορία των φυσικών καταστροφών και δύναται να προκαλέσουν σοβαρά προβλήματα στην καθημερινή ζωή των κατοίκων των πόλεων και της υπαίθρου. Οι κύριες κατά κανόνα επιπτώσεις που μπορεί να προκληθούν από τα παραπάνω φαινόμενα σύμφωνα με το Γενικό Σχέδιο «Ξενοκράτης» (Υ.Α. 1299/07.04.2003, Φ.Ε.Κ. 423Β΄/10.04.2003) είναι επιπτώσεις στην υγεία ανθρώπων και ζώων, επιπτώσεις σε γεωργία και κτηνοτροφία, διακοπή συγκοινωνιών, αποκλεισμοί περιοχών, εγκλωβισμός ατόμων, υλικές ζημιές, τραυματισμός και θάνατος πολιτών.

Παρά το γεγονός ότι κατά τη χειμερινή περίοδο στη χώρα μας η εκδήλωση των φαινομένων αυτών συνήθως διαρκεί από μερικές ώρες μέχρι μερικές μέρες, έχουν παρατηρηθεί έντονες χιονοπτώσεις και φαινόμενα παγετού που προκάλεσαν σοβαρά προβλήματα στην καθημερινή ζωή των κατοίκων των πόλεων και της υπαίθρου, παρά τις προσπάθειες που κατέβαλαν οι αρμόδιοι φορείς για την αποκατάστασή της.

Η διακοπή της κυκλοφορίας των οχημάτων στο οδικό δίκτυο της χώρας αποτελεί την κύρια, κατά κανόνα, δυσμενή επίπτωση η οποία ενδέχεται να οδηγήσει σε καταστάσεις έκτακτης ανάγκης, όπως εγκλωβισμός ατόμων, αδυναμία αποκατάστασης βλαβών σε δίκτυα παροχής ηλεκτρικής ενέργειας

<sup>1</sup> Η εκδήλωση χιονοστιβάδων συνδέεται κυρίως με το υψόμετρο και τις κλίσεις των βουνοπλαγιών (ο κίνδυνος αυξάνεται σε πρηνή με μεσαίες κλίσεις (30°-60°) και απαιτεί υψηλούς ρυθμούς χιονόπτωσης και σημαντικό πάχος μανδύα χιονιού)

κλπ., χωρίς να υποβαθμίζονται ανάλογα προβλήματα που ενδέχεται να προκληθούν στο σιδηροδρομικό δίκτυο της χώρας, ή άλλες υποδομές.

### **Παραδοχές:**

Η εκδήλωση χιονοπτώσεων και παγετού δύναται να προκαλέσει:

- εγκλωβισμούς ατόμων λόγω χιονοπτώσεων και παγετού, όπως για παράδειγμα κτηνοτρόφων, εκδρομικών, κυνηγών, κλπ.,
- εγκλωβισμούς οδηγών και επιβατών στο οδικό δίκτυο,
- εγκλωβισμούς επιβατών και εργαζομένων στο σιδηροδρομικό δίκτυο της χώρας,
- ανάγκη αντιμετώπισης περιστατικών υγείας σε περιοχές όπου διαπιστωμένα έχει διακοπεί η κυκλοφορία στο οδικό δίκτυο από την εκδήλωση χιονοπτώσεων και παγετού,
- διακοπές δικτύων κοινής ωφέλειας, με κυριότερες α) τη διακοπή στο δίκτυο παροχής ηλεκτρικού ρεύματος με πολλαπλές επιπτώσεις στην καθημερινή διαβίωση (θέρμανση οικιών), στις επιχειρήσεις, στην παροχή υπηρεσιών, κλπ και β) τη διακοπή υδροδότησης,
- αποκλεισμό οικισμών λόγω διακοπής κυκλοφορίας από την εκδήλωση εκτεταμένων χιονοπτώσεων και παγετού,
- άμεσες και έμμεσες οικονομικές απώλειες από καταστροφές στις περιουσίες των πολιτών, στον πρωτογενή τομέα (γεωργία, κτηνοτροφία), και σε διάφορες υποδομές της χώρας (δίκτυα ηλεκτρισμού, τηλεπικοινωνιών κλπ.) από πτώσεις δέντρων κλπ.

### **Προϋποθέσεις:**

Προϋποθέσεις για την εφαρμογή του Σχεδίου Αντιμετώπισης Εκτάκτων Αναγκών και Άμεσης/Βραχείας Διαχείρισης Συνεπειών από την Εκδήλωση Φαινομένων Χιονοπτώσεων και Παγετού του Δήμου Φιλοθέης - Ψυχικού, είναι οι ακόλουθες:

- Η αποσαφήνιση των ρόλων και των αρμοδιοτήτων όλων των εμπλεκόμενων φορέων Πολιτικής Προστασίας σε τοπικό επίπεδο ανά δράση, με βάση το ισχύον θεσμικό πλαίσιο.
- Η αναθεώρηση – επικαιροποίηση - εναρμόνιση του σχεδιασμού των εμπλεκόμενων φορέων σε τοπικό επίπεδο και η σύνταξη ή επικαιροποίηση των αντίστοιχων μνημονίων ενεργειών.
- Ο προσδιορισμός του ανθρώπινου δυναμικού και των μέσων που δύναται να διατεθούν σε τοπικό επίπεδο για την αντιμετώπιση εκτάκτων αναγκών και την άμεση/βραχεία διαχείριση των συνεπειών από την εκδήλωση χιονοπτώσεων και Παγετού.
- Η εξασφάλιση ετοιμότητας όλων των επιχειρησιακά εμπλεκόμενων φορέων σε τοπικό επίπεδο σε κάθε στάδιο επιχειρήσεων.
- Η διασφάλιση της επικοινωνίας μεταξύ όλων των εμπλεκόμενων φορέων σε τοπικό επίπεδο για την απρόσκοπτη ροή πληροφοριών.

### **Παράμετροι Σχεδιασμού:**

- Εκδήλωση χιονοπτώσεων και παγετού με συνέπειες στην λειτουργία των υποδομών της χώρας (οδικό δίκτυο, δίκτυα κοινής ωφέλειας, κλπ), καθώς και στην υγεία των πολιτών.
- Εμπλοκή φορέων σε Κεντρικό, Περιφερειακό και Τοπικό επίπεδο.
- Αδυναμία άμεσης/βραχείας διαχείρισης των συνεπειών σε τοπικό επίπεδο.

### **2.4 Ιδέα Επιχειρήσεων.**

Στο πλαίσιο του παρόντος Σχεδίου Αντιμετώπισης Εκτάκτων Αναγκών και Άμεσης/Βραχείας Διαχείρισης Συνεπειών από την Εκδήλωση Φαινομένων Χιονοπτώσεων και Παγετού του Δήμου Φιλοθέης - Ψυχικού, δρομολογούνται οι ακόλουθες κύριες δράσεις:

I) δράσεις αυξημένης ετοιμότητας εν όψει επαπειλούμενου κινδύνου για την εκδήλωση χιονοπτώσεων και παγετού.

II) δράσεις αντιμετώπισης εκτάκτων αναγκών και άμεσης/βραχείας διαχείρισης των συνεπειών από την εκδήλωση χιονοπτώσεων και παγετού.

Βασική αρχή εφαρμογής του Σχεδίου Αντιμετώπισης Εκτάκτων Αναγκών και Άμεσης/Βραχείας Διαχείρισης Συνεπειών από την Εκδήλωση Φαινομένων Χιονοπτώσεων και Παγετού του Δήμου Φιλοθέης - Ψυχικού, είναι η συνεργασία όλων των εμπλεκόμενων φορέων σε τοπικό επίπεδο και η συντονισμένη δράση τους, όπως αυτή καθορίζεται από το ισχύον θεσμικό πλαίσιο.

### **3· Ρόλοι, Αρμοδιότητες και Κύριες Δράσεις του Δήμου Φιλοθέης - Ψυχικού, για την Αντιμετώπιση Εκτάκτων Αναγκών και την Άμεση/Βραχεία Διαχείριση Συνεπειών από την Εκδήλωση Φαινομένων Χιονοπτώσεων και Παγετού.**

Ο Δήμος Φιλοθέης - Ψυχικού, ως φορέας Πολιτικής Προστασίας (αρ. 7 ν.4662/2020), μετά την εκδήλωση χιονοπτώσεων και παγετού κινητοποιούνται και δρομολογεί δράσεις εντός της χωρικής αρμοδιότητάς τους που αποβλέπουν στην εκπλήρωση του σκοπού της Πολιτικής Προστασίας που συνδέεται κατά κύριο λόγο με την προστασία της ζωής και της περιουσίας των πολιτών από καταστροφές, καθώς και στη διαχείριση των συνεπειών σε υποδομές αρμοδιότητάς του.

Οι δράσεις Πολιτικής Προστασίας του Δήμου Φιλοθέης - Ψυχικού, στην αντιμετώπιση εκτάκτων αναγκών και την άμεση/βραχεία διαχείριση των συνεπειών από την εκδήλωση φαινομένων χιονοπτώσεων και παγετού, θεσμικά απορρέουν κατά κύριο λόγο από τον ν.4662/2020 (όπως αυτός έχει τροποποιηθεί και ισχύει), καθώς και το νέο πλαίσιο της Αυτοδιοίκησης – Πρόγραμμα Καλλικράτης (ν.3852/2010, όπως έχει τροποποιηθεί και ισχύει), σύμφωνα με τα οποία έχουν αποδοθεί στους Δήμους, σημαντικές αρμοδιότητες για την πρόληψη, ετοιμότητα, αντιμετώπιση και αποκατάσταση των καταστροφών.

Είναι δεδομένο ότι το ανωτέρω θεσμικό πλαίσιο αποτελεί τη βάση για την υλοποίηση σειράς δράσεων, που δρομολογούνται από το Δήμο Φιλοθέης - Ψυχικού, για την αντιμετώπιση εκτάκτων αναγκών και την άμεση/βραχεία διαχείριση των συνεπειών από την εκδήλωση φαινομένων χιονοπτώσεων και παγετού και δεν είναι περιοριστικό όσον αφορά το εύρος των δράσεων αυτών, οι οποίες δύναται να διαφοροποιούνται σε κάθε συμβάν, ανάλογα με την ένταση και την έκταση της καταστροφής, το προσωπικό και τα μέσα που είναι άμεσα διαθέσιμα, τις ιδιαιτερότητες της περιοχής εκδήλωσής του (νησιωτικός χώρος, κλπ), τον αριθμό των πληγέντων, κλπ.

Ο Δήμος στο πλαίσιο του σχεδιασμού και λήψης μέτρων για την αντιμετώπιση εκτάκτων αναγκών και διαχείριση των συνεπειών λόγω χιονοπτώσεων και παγετού έχει αρμοδιότητες που συνδέονται με τον:

- Προγραμματισμό έργων και δράσεων χειμερινής συντήρησης για την αντιμετώπιση προβλημάτων από χιονοπτώσεις και παγετό στο οδικό δίκτυο αρμοδιότητάς του, με στόχο την ασφαλή κυκλοφορία και τον περιορισμό στο ελάχιστο των καθυστερήσεων και των ατυχημάτων.
- Σχεδιασμό και λήψη μέτρων Πολιτικής Προστασίας για την αντιμετώπιση εκτάκτων αναγκών και διαχείριση των συνεπειών λόγω χιονοπτώσεων και παγετού.

Στα πλαίσια του παρόντος Σχεδίου Αντιμετώπισης Εκτάκτων Αναγκών και Άμεσης/Βραχείας Διαχείρισης των Συνεπειών από την Εκδήλωση Φαινομένων Χιονοπτώσεων και Παγετού του Δήμου Φιλοθέης - Ψυχικού, στην φάση αυτή του Συστήματος Κινητοποίησης Πολιτικής Προστασίας στην οποία προϋποτίθεται η εκδήλωση του φαινομένου και συμπληρωματικά με τα όσα αναφέρονται στο Παράρτημα Κ΄, του παρόντος, σχετικά με τη χειμερινή συντήρηση αρμοδιότητας Δήμων, ο Δήμαρχος Φιλοθέης - Ψυχικού, στο πλαίσιο των αρμοδιοτήτων του για το σχεδιασμό και τη λήψη μέτρων Πολιτικής Προστασίας για την αντιμετώπιση εκτάκτων αναγκών και διαχείριση των συνεπειών λόγω χιονοπτώσεων και παγετού, δρομολογεί δράσεις που αφορούν:

- Την ενημέρωση των κατοίκων, αγροτών και κτηνοτρόφων με βάση τα δελτία πρόγνωσης καιρού της Ε.Μ.Υ. και την παροχή οδηγιών για τη λήψη μέτρων αυτοπροστασίας από ενδεχόμενους κινδύνους που συνδέονται με την εκδήλωση χιονοπτώσεων και παγετού.
- Την ενεργοποίηση του Μητρώου Εργοληπτών για την αντιμετώπιση εκτάκτων αναγκών του Δήμου για την διάθεση επιπλέον πόρων στις αρμόδιες υπηρεσίες χειμερινής συντήρησης του Δήμου, σε περίπτωση που τα διαθέσιμα μέσα και τα υλικά του προγράμματος χειμερινής συντήρησης δεν επαρκούν για την άμεση αντιμετώπιση χιονοπτώσεων και παγετού στο οδικό δίκτυο αρμοδιότητας του Δήμου.
- Την κινητοποίηση των αρμοδίων υπηρεσιών χειμερινής συντήρησης του Δήμου για τον κατά προτεραιότητα αποχιονισμό τμημάτων του οδικού δικτύου αρμοδιότητας του Δήμου, κατόπιν σχετικού αιτήματος των φορέων (Π.Σ., ΕΚΑΒ, ΔΕΔΔΗΕ, κλπ) που επιχειρούν για διάσωση και απεγκλωβισμό ατόμων, παροχή ιατρικής βοήθειας, αποκατάσταση βλαβών, κλπ.
- Την υποστήριξη του έργου των λοιπών επιχειρησιακά εμπλεκόμενων φορέων (Π.Σ., ΕΛ.ΑΣ., Ε.Κ.Α.Β., κλπ), κατόπιν σχετικού αιτήματος, με τη διάθεση ίδιων μέσων ή μέσων που δύναται

να εξασφαλίσει δια του Μητρώου Εργοληπτών για την αντιμετώπιση εκτάκτων αναγκών του Δήμου σε περίπτωση που τα άμεσα διαθέσιμα μέσα του Δήμου δεν επαρκούν.

- Την άρση εμποδίων και την αποκατάσταση της κυκλοφορίας στο οδικό δίκτυο αρμοδιότητάς του, για τη διευκόλυνση της κίνησης των οχημάτων των σωστικών συνεργείων προς και από την πληγείσα περιοχή, τις νοσοκομειακές μονάδες, κλπ.,
- Τον έλεγχο του δικτύου παροχής πόσιμου νερού (υδραγωγείο, δίκτυο διανομής, κλπ) από τους αρμόδιους φορείς ύδρευσης του Δήμου και τη λήψη μέτρων για τη διασφάλιση της ποιότητας του πόσιμου νερού.
- Τη διάθεση κλειστών θερμαινόμενων κτηρίων για την προστασία των αστέγων και τη σχετική ενημέρωσή τους με δημόσιες ανακοινώσεις.
- Την δρομολόγηση δράσεων για την παροχή βοήθειας (φαρμακευτικό υλικό, καύσιμα, τρόφιμα, είδη πρώτης ανάγκης) σε κατοίκους που έχουν αποκλειστεί λόγω πολυήμερης διακοπής της κυκλοφορίας στο οδικό δίκτυο εξαιτίας χιονοπτώσεων και παγετού.
- Την προσωρινή φιλοξενία των πολιτών σε στεγασμένους θερμαινόμενους χώρους (τουριστικά καταλύματα, κλπ) που λόγω χιονοπτώσεων και παγετού η διαμονή στις κατοικίες τους έχει καταστεί αδύνατη, λόγω πολυήμερης διακοπής δικτύων παροχής ηλεκτρικού ρεύματος και ύδρευσης, ιδίως σε ορεινές και απομακρυσμένες περιοχές.
- Την υποβολή αιτήματος κήρυξης της περιοχής σε Κατάσταση Έκτακτης Ανάγκης Πολιτικής Προστασίας.
- Τη λήψη απόφαση διακοπής μαθημάτων λόγω έκτακτων συνθηκών, σε συνεργασία με τον οικείο Περιφερειάρχη και τη οικεία Διεύθυνση Πρωτοβάθμιας και Δευτεροβάθμιας Εκπαίδευσης.

**Διευκρινίζεται ότι τα έργα και δράσεις χειμερινής συντήρησης στο οδικό δίκτυο της χώρας, που αφορούν στις απαιτούμενες εργασίες για την αντιμετώπιση του πάγου και την απομάκρυνση του χιονιού από το οδόστρωμα του οδικού δικτύου, δεν εμπίπτουν στην κατηγορία των έργων και δράσεων Πολιτικής Προστασίας.**

**Ωστόσο η ένταση και η έκταση των φαινομένων και η δυσκολία συντονισμού των φορέων στην από κοινού αντιμετώπιση προβλημάτων από χιονοπτώσεις και παγετό στο οδικό δίκτυο ενδέχεται να οδηγήσει σε καταστάσεις έκτακτης ανάγκης Πολιτικής Προστασίας.**

**Για το σκοπό αυτό, ιδιαίτερη αναφορά στα έργα και δράσεις που υλοποιούνται από τους φορείς χειμερινής συντήρησης του οδικού δικτύου της χώρας, στις αρμοδιότητές τους, καθώς και στον αντίστοιχο σχεδιασμό τους, αναφέρονται αναλυτικά στο Παράρτημα Κ΄, του παρόντος.**

### **3.1 Προπαρασκευαστικές δράσεις του Δήμου Φιλοθέης – Ψυχικού.**

Τα προπαρασκευαστικά μέτρα και δράσεις Πολιτικής Προστασίας που συμβάλλουν στην ετοιμότητα του ανθρώπινου δυναμικού και των μέσων που διαθέτει ο Δήμος Φιλοθέης - Ψυχικού, για την αντιμετώπιση εκτάκτων αναγκών και την άμεση/βραχεία διαχείριση συνεπειών από την εκδήλωση φαινομένων χιονοπτώσεων και παγετού, δρομολογούνται με εντολή Δημάρχου και προσδιορίζονται θεματικά στις παρακάτω ενότητες:

- Ορισμός υπευθύνων του Γραφείου Πολιτικής Προστασίας του Δήμου Φιλοθέης – Ψυχικού.
- Σύνταξη ή επικαιροποίηση του Σχεδίου Αντιμετώπισης Εκτάκτων Αναγκών και Άμεσης/Βραχείας Διαχείρισης Συνεπειών από την Εκδήλωση χιονοπτώσεων και παγετού του Δήμου Φιλοθέης - Ψυχικού, με βάση τις οδηγίες σχεδίασης της παραγράφου 14.2 του Γενικού Σχεδίου Αντιμετώπισης Εκτάκτων Αναγκών και Άμεσης/Βραχείας Διαχείρισης Συνεπειών από την Εκδήλωση Χιονοπτώσεων και Παγετού με την κωδική ονομασία «ΒΟΡΕΑΣ 2» (2<sup>η</sup> έκδοση).
- Σύνταξη ή επικαιροποίηση του Μνημονίου Ενεργειών για την Αντιμετώπιση Εκτάκτων Αναγκών και την Άμεση/Βραχεία Διαχείριση Συνεπειών από την Εκδήλωση Χιονοπτώσεων και Παγετού, από το Γραφείο Πολιτικής Προστασίας του Δήμου Φιλοθέης - Ψυχικού, βάσει των δράσεων που προβλέπονται στο παρόν Σχέδιο Αντιμετώπισης Εκτάκτων Αναγκών και Άμεσης/Βραχείας Διαχείρισης Συνεπειών από την Εκδήλωση Χιονοπτώσεων και Παγετού του Δήμου Φιλοθέης - Ψυχικού. Το ανωτέρω μνημόνιο ενεργειών προσαρτάται στο Σχέδιο Αντιμετώπισης Εκτάκτων Αναγκών και Άμεσης/Βραχείας Διαχείρισης Συνεπειών από την Εκδήλωση Χιονοπτώσεων και Παγετού του Δήμου Φιλοθέης - Ψυχικού και αποτελεί αναπόσπαστο μέρος του.
- Κοινοποίηση του Σχεδίου Αντιμετώπισης Εκτάκτων Αναγκών και Άμεσης/Βραχείας Διαχείρισης Συνεπειών από την Εκδήλωση Χιονοπτώσεων και Παγετού του Δήμου Φιλοθέης - Ψυχικού,

στην οικεία Πυροσβεστική Υπηρεσία, στην οικεία Αστυνομική Δ/ση και στο οικείο Αστυνομικό Τμήμα.

- Έλεγχος καλής λειτουργίας και συντήρηση εξοπλισμού και μέσων που θα χρησιμοποιηθούν για την αντιμετώπιση εκτάκτων αναγκών και την άμεση/βραχεία διαχείριση των συνεπειών από την εκδήλωση Φαινομένων Χιονοπτώσεων και Παγετού.
- Κατάρτιση μνημονίων συνεργασίας με ιδιωτικούς φορείς, με την μορφή Μητρώου Εργοληπτών (εταιρειών – φυσικών προσώπων) για την αντιμετώπιση εκτάκτων αναγκών, για την εξασφάλιση επιπλέον πόρων προς ενίσχυση του έργου τους στην αντιμετώπιση εκτάκτων αναγκών και τη διαχείριση των συνεπειών από την εκδήλωση φαινομένων χιονοπτώσεων και παγετού.
- Καθορισμός θερμαινόμενων χώρων για την προστασία αστέγων.
- Πληροφόρηση και ευαισθητοποίηση των πολιτών για τη λήψη μέτρων πρόληψης και αυτοπροστασίας από κινδύνους που προέρχονται από την εκδήλωση Χιονοπτώσεων και Παγετού.
- Εξασφάλιση των οικονομικών πόρων για την υλοποίηση των δράσεων του Δήμου Φιλοθέης - Ψυχικού, που προβλέπονται στο παρόν σχέδιο (συντήρηση και λειτουργία μηχανημάτων και εξοπλισμού, μίσθωση μηχανημάτων, πρόσληψη εποχιακού προσωπικού, προμήθεια υλικών κλπ).
- Έλεγχος της λειτουργίας του συστήματος επικοινωνίας και ροής πληροφοριών για τη διασφάλιση της ικανότητας απρόσκοπτης ανταλλαγής πληροφοριών μεταξύ των εμπλεκόμενων Φορέων και της λήψης αποφάσεων.
- Προπαρασκευαστική σύγκλιση του Τοπικού Επιχειρησιακού Συντονιστικού Οργάνου Πολιτικής Προστασίας (Τ.Ε.Σ.Ο.Π.Π., πρώην Σ.Τ.Ο., ν.4662/2020), με ευθύνη του Δημάρχου Φιλοθέης - Ψυχικού, σύμφωνα με τα προβλεπόμενα στην παράγραφο 3.2, του παρόντος.
- Συμμετοχή στο Περιφερειακό Επιχειρησιακό Συντονιστικό Όργανο Πολιτικής Προστασίας της Περιφερειακής Ενότητας Π.Ε.Σ.Ο.Π.Π. , (πρώην Σ.Ο.Π.Π., ν.4662/2020), εφόσον προσκληθεί, για την επίλυση ζητημάτων συνεργασίας μεταξύ των εμπλεκόμενων φορέων στην αντιμετώπιση εκτάκτων αναγκών λόγω εκδήλωσης Φαινομένων Χιονοπτώσεων και Παγετού.
- Διενέργεια άσκησης Πολιτικής Προστασίας για την εκπαίδευση του προσωπικού και την αξιολόγηση της επιχειρησιακής ετοιμότητας των υπηρεσιών του Δήμου έναντι χιονοπτώσεων και παγετού, σύμφωνα με τις κατευθυντήριες οδηγίες της Γ.Γ.Π.Π. (παράγραφος 7.2.1, του παρόντος).

Οι ανωτέρω δράσεις Πολιτικής Προστασίας έχουν ως στόχο την προετοιμασία του μηχανισμού Πολιτικής Προστασίας για την αντιμετώπιση εκτάκτων αναγκών και την άμεση/βραχεία διαχείριση των συνεπειών λόγω εκδήλωσης Φαινομένων Χιονοπτώσεων και Παγετού.

### **3.2 Προπαρασκευαστική σύγκλιση Τοπικού Επιχειρησιακού Συντονιστικού Οργάνου Πολιτικής Προστασίας του Δήμου Φιλοθέης - Ψυχικού, (Τ.Ε.Σ.Ο.Π.Π., πρώην Σ.Τ.Ο., ν.4662/2020), για την ετοιμότητα αντιμετώπισης κινδύνων από την εκδήλωση φαινομένων χιονοπτώσεων και παγετού.**

Με σκοπό την παρακολούθηση της πορείας υλοποίησης των προπαρασκευαστικών μέτρων και δράσεων που συμβάλλουν στην προετοιμασία του Δήμου Φιλοθέης - Ψυχικού, στην αντιμετώπιση κινδύνων που προέρχονται από την εκδήλωση φαινομένων χιονοπτώσεων και παγετού, συγκαλείται ετησίως με ευθύνη του Δημάρχου το Τοπικό Επιχειρησιακό Συντονιστικό Όργανο Πολιτικής Προστασίας (Τ.Ε.Σ.Ο.Π.Π., πρώην Σ.Τ.Ο., ν.4662/2020), στο οποίο εξετάζονται θέματα που αφορούν:

- Την ετοιμότητα των υπηρεσιών του Δήμου Φιλοθέης - Ψυχικού, που εμπλέκονται σε δράσεις Πολιτικής Προστασίας (συντήρηση εξοπλισμού και μηχανημάτων, ανάθεση και καταμερισμός αρμοδιοτήτων, εξουσιοδοτικές πράξεις, κλπ).
- Τη διασφάλιση της επικοινωνίας μεταξύ όλων των εμπλεκόμενων υπηρεσιών και οργάνων σε επίπεδο Δήμου για την απρόσκοπτη ροή πληροφοριών.
- Το συντονισμό των υπηρεσιών του Δήμου στην αντιμετώπιση κινδύνων από χιονοπτώσεις και παγετό.
- Την ενημέρωση της οργανικής μονάδας Πολιτικής Προστασίας του Δήμου Φιλοθέης - Ψυχικού, για τις δράσεις που αναλαμβάνουν οι λοιποί επιχειρησιακά εμπλεκόμενοι φορείς και υπηρεσίες

σε επίπεδο Δήμου (Π.Σ., ΕΛ.ΑΣ., κλπ) στο πλαίσιο αντιμετώπισης εκτάκτων αναγκών και άμεσης/βραχείας διαχείρισης των συνεπειών από την εκδήλωση χιονοπτώσεων και παγετού.

- Το συντονισμό δράσεων Πολιτικής Προστασίας των λοιπών φορέων (ΕΛ.ΑΣ., Π.Σ., ΕΚΑΒ, κλπ) σε επίπεδο Δήμου για την αντιμετώπιση κινδύνων από την εκδήλωση χιονοπτώσεων και παγετού.
- Τον προσδιορισμό μέτρων ετοιμότητας όταν προβλέπεται από την Ε.Μ.Υ. η εκδήλωση έντονων καιρικών φαινομένων (χιονοπτώσεων και παγετού).
- Την αξιοποίηση των Εθελοντικών Οργανώσεων Πολιτικής Προστασίας που δραστηριοποιούνται σε επίπεδο Δήμου σε δράσεις για την υποστήριξη του έργου του Δημάρχου στην αντιμετώπιση εκτάκτων αναγκών και την άμεση/βραχεία διαχείριση των συνεπειών από την εκδήλωση χιονοπτώσεων και παγετού,

καθώς και κάθε άλλο θέμα που κρίνεται απαραίτητο για την αντιμετώπιση κινδύνων που προέρχονται από την εκδήλωση χιονοπτώσεων και παγετού.

Δεδομένης της συνέργειας των υπηρεσιών του Δήμου που εμπλέκονται σε έργα και δράσεις χειμερινής συντήρησης και του Γραφείου Πολιτικής Προστασίας του Δήμου που εμπλέκεται στην αντιμετώπιση εκτάκτων αναγκών και διαχείριση των συνεπειών λόγω χιονοπτώσεων και παγετού, κρίνεται σκόπιμο στο Τ.Ε.Σ.Ο.Π.Π. (πρώην Σ.Τ.Ο., ν.4662/2020), του Δήμου, να εξεταστούν ολοκληρωμένα θέματα χειμερινής συντήρησης και θέματα αντιμετώπισης εκτάκτων αναγκών και διαχείρισης συνεπειών, όπως:

- σχεδιασμός χειμερινής συντήρησης, συνέργειες με άλλους φορείς για την από κοινού αντιμετώπιση προβλημάτων στο οδικό δίκτυο εντός των διοικητικών ορίων του Δήμου,
- συντονισμός των υπηρεσιών του Δήμου στην αντιμετώπιση κινδύνων από χιονοπτώσεις και παγετό στο οδικό δίκτυο αρμοδιότητας συντήρησης του Δήμου,
- ζητήματα που αφορούν την αποκατάσταση της κυκλοφορίας των οδών που οδηγούν σε Νοσοκομεία, Κέντρα Υγείας, Αεροδρόμια, Λιμάνια, Σχολικά συγκροτήματα, κλπ.,

Στο πλαίσιο αυτό το Γραφείο Πολιτικής Προστασίας του Δήμου, που λαμβάνει από την Μονάδα Εμπλεκόμενων Φορέων (Unit3 -COMPRES) του Ε.Σ.Κ.Ε.ΔΙ.Κ τα ιδιαίτερα προειδοποιητικά σήματα, με συνημμένα τα Έκτακτα Δελτία Επιδείνωσης Καιρού (ΕΔΕΚ) και τα Έκτακτα Δελτία Πρόγνωσης Επικίνδυνων Καιρικών Φαινομένων (ΕΔΠΕΚΦ), που εκδίδονται από την ΕΜΥ, θα πρέπει άμεσα να ενημερώνει τους επικεφαλής χειμερινής συντήρησης, προκειμένου να τίθενται σε κατάσταση αυξημένης ετοιμότητας, στην οποία θα πρέπει να συμπεριλαμβάνονται και τα ιδιωτικά μέσα που τελούν υπό καθεστώς προγραμματισμένης μίσθωσης.

Στο Τ.Ε.Σ.Ο.Π.Π. (πρώην Σ.Τ.Ο., ν.4662/2020) δύναται να κληθούν και εκπρόσωποι της Υπηρεσίας Ύδρευσης – Αποχέτευσης του Δήμου Φιλοθέης - Ψυχικού, προκειμένου να ενημερώσουν σχετικά με θέματα προστασίας του δικτύου ύδρευσης από την επικράτηση χιονοπτώσεων και παγετού.

Επίσης, στο Τ.Ε.Σ.Ο.Π.Π. (πρώην Σ.Τ.Ο., ν.4662/2020) , δύναται να κληθούν και εκπρόσωποι των φορέων διαχείρισης των χιονοδρομικών κέντρων που δραστηριοποιούνται εντός των διοικητικών ορίων του Δήμου, προκειμένου να ενημερώσουν σχετικά με θέματα που αφορούν την προστασία επισκεπτών και προσωπικού από έντονα καιρικά φαινόμενα.

Τέλος, στα Τ.Ε.Σ.Ο.Π.Π. (πρώην Σ.Τ.Ο., ν.4662/2020), κρίνεται σκόπιμο να μετέχουν και εκπρόσωποι των φορέων εκτέλεσης συγκοινωνιακού έργου (αστικές και υπεραστικές συγκοινωνίες, δημοτική συγκοινωνία, κλπ) προκειμένου να ενημερώσουν σχετικά με θέματα που αφορούν την λήψη μέτρων για την αντιμετώπιση χιονοπτώσεων και παγετού στους υπαίθριους χώρους των αμαξοστασίων και στις συνδετήριες οδούς αυτών με το λοιπό οδικό δίκτυο, καθώς και για τις συγκοινωνιακές γραμμές που εξυπηρετούν Νοσοκομεία, Κέντρα Υγείας, Αεροδρόμια, Λιμάνια, Σχολικά συγκροτήματα, κλπ.

Στη συνέχεια, οι αποφάσεις και τα πρακτικά του Τ.Ε.Σ.Ο.Π.Π. (πρώην Σ.Τ.Ο., ν.4662/2020), διαβιβάζονται, με ευθύνη του γραμματέα του Τ.Ε.Σ.Ο.Π.Π. (πρώην Σ.Τ.Ο., ν.4662/2020), στο Γραφείο Πολιτικής Προστασίας του Δήμου Φιλοθέης - Ψυχικού, στους εκπροσωπούμενους στο Τ.Ε.Σ.Ο.Π.Π. (πρώην Σ.Τ.Ο., ν.4662/2020) φορείς, στη Δ/νση Πολιτικής Προστασίας της Περιφέρειας Αττικής και στη Δ/νση Πολιτικής Προστασίας της Αποκεντρωμένης Διοίκησης Αττικής, για την ενημέρωση του

Περιφερειάρχη Αττικής και του Γ.Γ. Αποκεντρωμένης Διοίκησης Αττικής, αντίστοιχα, στο πλαίσιο της αμοιβαίας συνεργασίας και δια-λειτουργικότητας μεταξύ των φορέων Τοπικής Αυτοδιοίκησης.

Ο Δήμαρχος Φιλοθέης - Ψυχικού, βάσει των πρακτικών του Τοπικού Επιχειρησιακού Συντονιστικού Οργάνου Πολιτικής Προστασίας (Τ.Ε.Σ.Ο.Π.Π., πρώην Σ.Τ.Ο., ν.4662/2020) του Δήμου, θα προχωρήσει στην ιεράρχηση και δρομολόγηση, κατά το μέρος που τον αφορά, των μέτρων, έργων και δράσεων που προτάθηκαν στο ανωτέρω Τοπικό Συντονιστικό Όργανο.

Οι εκπροσωπούμενοι στο (Τ.Ε.Σ.Ο.Π.Π., πρώην Σ.Τ.Ο., ν.4662/2020) φορείς, βάσει των πρακτικών του Τοπικού Επιχειρησιακού Συντονιστικού Οργάνου Πολιτικής Προστασίας (Τ.Ε.Σ.Ο.Π.Π., πρώην Σ.Τ.Ο., ν.4662/2020) του Δήμου Φιλοθέης - Ψυχικού, θα προχωρήσουν στη δρομολόγηση, κατά το μέρος που τους αφορά, των μέτρων, έργων και δράσεων που γνωστοποίησαν ότι θα υλοποιήσουν στο ανωτέρω Τοπικό Συντονιστικό Όργανο.

### **3.3 Δράσεις αυξημένης ετοιμότητας του Δήμου Φιλοθέης - Ψυχικού, για τις περιοχές που προβλέπεται από την Ε.Μ.Υ. η εκδήλωση έντονων καιρικών φαινομένων (χιονοπτώσεων και παγετού).**

Η κατάσταση ετοιμότητας Πολιτικής Προστασίας λόγω τεκμηριωμένου κινδύνου ορίζεται με το άρθρο 2, παρ. 4α του ν.3013/2002, όπως ισχύει. Ειδικότερα, για τις περιοχές που προβλέπεται από την Εθνική Μετεωρολογική Υπηρεσία (Ε.Μ.Υ.) η εκδήλωση έντονων ή και επικίνδυνων καιρικών φαινομένων, όπως χιονοπτώσεις και παγετός κτλ, σύμφωνα με τα Έκτακτα Δελτία Επιδείνωσης Καιρού (Ε.Δ.Ε.Κ.) και τα Έκτακτα Δελτία Πρόγνωσης Επικίνδυνων Καιρικών Φαινομένων (Ε.Δ.Π.Ε.Κ.Φ.), η αυξημένη ετοιμότητα του Δήμου αφορά κατά κύριο λόγο τις παρακάτω δράσεις:

- Ετοιμότητα του προσωπικού και των μέσων του Δήμου για την άμεση αντιμετώπιση εκτάκτων αναγκών και την άμεση/βραχεία διαχείριση των συνεπειών από την εκδήλωση φαινομένων χιονοπτώσεων και παγετού.
- Την ενημέρωση των κατοίκων, αγροτών και κτηνοτρόφων με βάση τα δελτία πρόγνωσης καιρού της Ε.Μ.Υ. και την παροχή οδηγιών για τη λήψη μέτρων αυτοπροστασίας από ενδεχόμενους κινδύνους που συνδέονται με την εκδήλωση χιονοπτώσεων και παγετού.
- Ετοιμότητα για την διάθεση κατάλληλων κλειστών θερμαινόμενων κτηριακών υποδομών για την προστασία των αστέγων με δημόσιες ανακοινώσεις.
- Συγκρότηση συνεργείων υπερωριακής απασχόλησης πέραν του ωραρίου ή απογευματινής απασχόλησης πέραν του ωραρίου ή κατά τις νυχτερινές ώρες, τις Κυριακές και εξαιρέσιμες ημέρες από υπαλλήλους των Υπηρεσιών του Δήμου, όπου κρίνεται σκόπιμο για την αντιμετώπιση της κατάστασης εντός των διαθέσιμων πιστώσεων του προϋπολογισμού του Δήμου, σε περίπτωση κήρυξης επαπειλούμενων περιοχών σε κατάσταση ειδικής κινητοποίησης Πολιτικής Προστασίας (άρθρο 26 του ν.4662/2020 (Α' 27) σύμφωνα με το άρθρο 23 ν.4915/22 ΦΕΚ 63 Α '.

Στις περιπτώσεις που η ΕΜΥ εκδώσει Έκτακτα Δελτία Επιδείνωσης Καιρού (ΕΔΕΚ) και Έκτακτα Δελτία Πρόγνωσης Επικίνδυνων Καιρικών Φαινομένων (ΕΔΠΕΚΦ), αυτά διαβιβάζονται από την Μονάδα Εμπλεκόμενων Φορέων (Unit3 -COMPRES) του Ε.Σ.Κ.Ε.ΔΙ.Κ με ιδιαίτερο προειδοποιητικό σήμα προς όλους τους εμπλεκόμενους φορείς, προκειμένου να τεθούν οι φορείς σε κατάσταση ετοιμότητας Πολιτικής Προστασίας, στο πλαίσιο της αρμοδιότητας του Γενικού Γραμματέα Πολιτικής Προστασίας για το συντονισμό του έργου Πολιτικής Προστασίας, σε όλες τις φάσεις του κύκλου των καταστροφών και απειλών (άρθρο 30, παρ. 2α' του Ν.4662/2020), για την αντιμετώπιση εκτάκτων αναγκών λόγω πρόβλεψης επικίνδυνων καιρικών φαινομένων, όπως οι χιονοπτώσεις και ο παγετός, κλπ.

Τα επίπεδα ετοιμότητας των Δήμων βάσει των Έκτακτων Δελτίων Επιδείνωσης Καιρού (ΕΔΕΚ) ή των Έκτακτων Δελτίων Πρόγνωσης Επικίνδυνων Καιρικών Φαινομένων (ΕΔΠΕΚΦ), οι συγκεκριμένες ενέργειες και η λήψη μέτρων καθορίζεται από τον σχεδιασμό τους.

Επισημαίνεται ότι το Γραφείο Πολιτικής Προστασίας του Δήμου, που λαμβάνει από την Μονάδα Εμπλεκόμενων Φορέων (Unit3 -COMPRES) του Ε.Σ.Κ.Ε.ΔΙ.Κ τα ιδιαίτερα προειδοποιητικά σήματα, με συνημμένα τα Έκτακτα Δελτία Επιδείνωσης Καιρού (ΕΔΕΚ) και τα Έκτακτα Δελτία Πρόγνωσης

Επικίνδυνων Καιρικών Φαινομένων (ΕΔΠΕΚΦ), που εκδίδονται από την ΕΜΥ, θα πρέπει άμεσα να ενημερώνει τους επικεφαλής χειμερινής συντήρησης, προκειμένου να τίθενται σε κατάσταση αυξημένης ετοιμότητας, στην οποία θα πρέπει να συμπεριλαμβάνονται και τα ιδιωτικά μέσα που τελούν υπό καθεστώς προγραμματισμένης μίσθωσης.

Στις περιπτώσεις που η ΕΜΥ εκδώσει Έκτακτο Δελτίο Επιδείνωσης Καιρού (ΕΔΕΚ) ή Έκτακτο Δελτίο Πρόγνωσης Επικίνδυνων Καιρικών Φαινομένων (ΕΔΠΕΚΦ), ο Γενικός Γραμματέας Πολιτικής Προστασίας δύναται να ενεργοποιήσει την γεωστοχευμένη προειδοποίηση πολιτών μέσω μηνύματος «112», στο πλαίσιο της ενημέρωσης των πολιτών για τη λήψη μέτρων αυτοπροστασίας από τα έντονα καιρικά φαινόμενα.

Η έκδοση γεωστοχευμένης προειδοποίησης πολιτών μέσω μηνύματος «112» από τη Μονάδα Ευρωπαϊκού Αριθμού έκτακτης Ανάγκης (Unit 5-112) του Ε.Σ.Κ.Ε.Δι.Κ. του Αρχηγείου Πυροσβεστικού Σώματος, σε περιπτώσεις πρόβλεψης έντονων καιρικών φαινομένων, είναι επικουρική των Δελτίων Τύπου που εκδίδει η ΓΓΠΠ και έχει σαν σκοπό την ενημέρωση των πολιτών για την εκδήλωσή τους και την ευαισθητοποίησή τους για την λήψη μέτρων αυτοπροστασίας από ενδεχόμενα καταστροφικά φαινόμενα.

Για την πλήρη αξιοποίηση της γεωστοχευμένης προειδοποίησης πολιτών μέσω μηνύματος «112» σε περιπτώσεις πρόβλεψης έντονων καιρικών φαινομένων, θα πρέπει να υπάρχει, στο πλαίσιο των δυνατοτήτων πρόβλεψης των καιρικών φαινομένων, ακριβής χωρικός προσδιορισμός των περιοχών που αναμένεται να πληγούν, χρονικός προσδιορισμός της έναρξης και λήξης των φαινομένων στις περιοχές αυτές, καθώς και η προβλεπόμενη ένταση των φαινομένων.

### **3.4 Δράσεις του Δήμου Φιλοθέης - Ψυχικού, για την αντιμετώπιση κινδύνων μετά την εκδήλωση φαινομένων χιονοπτώσεων και παγετού.**

Άμεσα μετά την εκδήλωση χιονοπτώσεων και παγετού εντός των διοικητικών ορίων του Δήμου και την πρώτη ενημέρωσή του, ο Δήμαρχος Φιλοθέης - Ψυχικού, ως Αποκεντρωμένο Όργανο Πολιτικής Προστασίας, στα πλαίσια του θεσμικού του ρόλου για την αντιμετώπιση εκτάκτων αναγκών που μπορεί να προκύψουν από χιονοπτώσεις και παγετό, επικοινωνεί με τις κατά τόπους αρμόδιες υπηρεσίες της ΕΛ.ΑΣ. και του Π.Σ., τους αρμόδιους Αντιδημάρχους, και εκπρόσωπο της Ε.Υ.Δ.Α.Π., προκειμένου να εκτιμήσουν τις επιπτώσεις από την εκδήλωσή χιονοπτώσεων και παγετού.

Ο Δήμαρχος Φιλοθέης - Ψυχικού, εκτιμώντας τις επιπτώσεις, όπως αυτές διαμορφώνονται από τις πληροφορίες που έχει συλλέξει ή από νεότερες πληροφορίες που ακολουθούν την εξέλιξη του καταστροφικού φαινομένου, κινητοποιεί δια του Γραφείου Πολιτικής Προστασίας του Δήμου Φιλοθέης - Ψυχικού, το επιχειρησιακά εμπλεκόμενο δυναμικό και τα μέσα Πολιτικής Προστασίας του Δήμου, προκειμένου να δρομολογήσουν δράσεις που συνδέονται με:

- Την περαιτέρω συλλογή πληροφοριών σχετικά με την επικρατούσα κατάσταση και τις επηρεαζόμενες περιοχές εντός των διοικητικών ορίων του Δήμου Φιλοθέης - Ψυχικού, σε συνεργασία με τις κατά τόπους υπηρεσίες της ΕΛ.ΑΣ., του Π.Σ. και του Ε.Κ.Α.Β., για την άμεση παροχή βοήθειας στους πληγέντες και την άμεση δρομολόγηση δράσεων Πολιτικής Προστασίας.
- Την ενημέρωση του Περιφερειάρχη Αττικής και του αρμόδιου Αντί-Περιφερειάρχη Περιφερειακής ενότητας Βορείου Τομέα Αθηνών, στο πλαίσιο συντονισμού και ιεράρχησης δράσεων Πολιτικής Προστασίας στην αντιμετώπιση εκτάκτων αναγκών και την άμεση/βραχεία διαχείριση των συνεπειών.
- Την εξασφάλιση της επικοινωνίας με τους λοιπούς επιχειρησιακά εμπλεκόμενους φορείς (Π.Σ., ΕΛ.ΑΣ, κλπ.).
- Την κινητοποίηση των αρμοδίων υπηρεσιών χειμερινής συντήρησης του Δήμου για τον κατά προτεραιότητα αποχιονισμό τμημάτων του οδικού δικτύου αρμοδιότητας του Δήμου, κατόπιν σχετικού αιτήματος των φορέων (Π.Σ., Ε.Κ.Α.Β., Δ.Ε.Δ.Δ.Η.Ε., κλπ) που επιχειρούν για διάσωση και απεγκλωβισμό ατόμων, παροχή ιατρικής βοήθειας, αποκατάσταση βλαβών, κλπ.
- Την υποστήριξη του έργου των λοιπών επιχειρησιακά εμπλεκόμενων φορέων (Π.Σ., ΕΛ.ΑΣ., Δήμοι, Δ.Ε.Δ.Δ.Η.Ε., κλπ), κατόπιν σχετικού αιτήματος, με τη διάθεση ίδιων μέσων ή μέσων που δύναται να εξασφαλίσει δια του Μητρώου Εργοληπτών για την αντιμετώπιση εκτάκτων

αναγκών του Δήμου σε περίπτωση που τα άμεσα διαθέσιμα μέσα του Δήμου Φιλοθέης - Ψυχικού, δεν επαρκούν.

- Την ενεργοποίηση του Μητρώου Εργοληπτών για την αντιμετώπιση εκτάκτων αναγκών του Δήμου για την διάθεση επιπλέον πόρων στις αρμόδιες υπηρεσίες χειμερινής συντήρησης του Δήμου, σε περίπτωση που τα διαθέσιμα μέσα και τα υλικά του προγράμματος χειμερινής συντήρησης δεν επαρκούν για την άμεση αντιμετώπιση χιονοπτώσεων και παγετού στο οδικό δίκτυο αρμοδιότητας του Δήμου.
- Την άρση εμποδίων στο οδικό δίκτυο αρμοδιότητάς του, για τη διευκόλυνση της κίνησης των οχημάτων των σωστικών συνεργείων προς και από την πληγείσα περιοχή, τις νοσοκομειακές μονάδες, κλπ.
- Τον έλεγχο του δικτύου παροχής πόσιμου νερού (υδραγωγείο, δίκτυο διανομής, κλπ) από τους αρμόδιους φορείς ύδρευσης του Δήμου και τη λήψη μέτρων για τη διασφάλιση της ποιότητας του πόσιμου νερού.
- Τη διάθεση κατάλληλων κλειστών θερμαινόμενων κτηριακών υποδομών για την προστασία των αστέγων και σχετική ενημέρωσή τους με δημόσιες ανακοινώσεις.
- Τη διασφάλιση λειτουργίας των υπηρεσιών του Δήμου Φιλοθέης - Ψυχικού, μετά την εκδήλωση χιονοπτώσεων και παγετού και την εξασφάλιση της επικοινωνίας με τους λοιπούς επιχειρησιακά εμπλεκόμενους φορείς.
- Την υποβολή αιτήματος για την κήρυξη του Δήμου ή περιοχών αυτού σε κατάσταση έκτακτης ανάγκης Πολιτικής Προστασίας, σύμφωνα με τις οδηγίες της Γ.Γ.Π.Π. , τα οριζόμενα στον ν.5075/2023, Φ.Ε.Κ. 206Α'/12.12.2023 και Ν.5214/2025 (Φ.Ε.Κ. 109Α'/27.06.2025, όπως ισχύει).
- Την έκδοση απόφασης διακοπής μαθημάτων, λόγων εκτάκτων συνθηκών εντός των διοικητικών ορίων του Δήμου (αρθ. 94 παρ. 4.27 του ν.3852/2010, όπως ισχύει) σε συνεργασία με την οικεία Περιφερειακή Διεύθυνση Πρωτοβάθμιας και Δευτεροβάθμιας Εκπαίδευσης και τον Περιφερειάρχη Αττικής.
- Τη σύγκληση του (Τ.Ε.Σ.Ο.Π.Π., πρώην Σ.Τ.Ο., ν.4662/2020), σε ασφαλή χώρο, εφόσον κρίνεται αναγκαίο για την υποβοήθηση του έργου του Δημάρχου σύμφωνα με την παράγραφο 3.6, του παρόντος.
- Ενημέρωση του κοινού για δράσεις Πολιτικής Προστασίας που έχουν δρομολογηθεί σε επίπεδο Δήμου και τη λήψη μέτρων αυτοπροστασίας από κινδύνους που προέρχονται από έντονα καιρικά φαινόμενα (χιονοπτώσεις και παγετός), ή άλλα επαγόμενα φαινόμενα (κατολισθήσεις, κλπ).
- Την ενεργοποίηση εθελοντικών οργανώσεων Πολιτικής Προστασίας που δραστηριοποιούνται στο Δήμο για υποστηρικτικές δράσεις στο έργο του Δήμου Φιλοθέης – Ψυχικού.
- Ό,τι άλλο κρίνεται απαραίτητο για την αντιμετώπιση εκτάκτων αναγκών λόγω εκδήλωσης χιονοπτώσεων και παγετού, στο πλαίσιο των αρμοδιοτήτων τους.

Ο Δήμαρχος σε συνεργασία με την οικεία Περιφερειακή Διεύθυνση Πρωτοβάθμιας και Δευτεροβάθμιας Εκπαίδευσης και τον οικείο Περιφερειάρχη, και αν τούτο κρίνεται απαραίτητο, εκδίδει απόφαση διακοπής μαθημάτων, λόγων έκτακτων συνθηκών εντός των διοικητικών ορίων του Δήμου (αρθ. 94 παρ. 4.27 του Ν.3852/2010).

Οι Διευθυντές σχολικών μονάδων Α/θμιας και Β/θμιας Εκπαίδευσης, μετά την εκδήλωση χιονοπτώσεων και παγετού εντός των σχολικών μονάδων και εφόσον οι σχολικές μονάδες βρίσκονται σε λειτουργία, φροντίζουν, κατά την κρίση τους και βάσει του σχεδιασμού τους, οι μαθητές και το προσωπικό να παραμείνουν εντός των σχολικών συγκροτημάτων και την εν συνεχεία παραλαβή των μαθητών με ασφάλεια από τους γονείς ή τους κηδεμόνες τους.

Σε περιπτώσεις που το δυναμικό και τα μέσα που έχει άμεσα διαθέσιμα ο Δήμος, ή δύναται να εξασφαλίσει μέσω του Μητρώου Εργοληπτών (εταιρειών – φυσικών προσώπων) για την αντιμετώπιση εκτάκτων αναγκών, δεν επαρκούν για την αντιμετώπιση εν εξελίξει καταστροφών και καταστάσεων έκτακτης ανάγκης λόγω χιονοπτώσεων και παγετού, δύναται να αιτηθεί μέσω της Μονάδας Εμπλεκόμενων Φορέων (Unit3 -COMPRES) του του Ε.Σ.Κ.Ε.ΔΙ.Κ 7, συνδρομή από άλλους φορείς (Ένοπλες Δυνάμεις, κλπ).

Αιτήματα των αρμόδιων υπηρεσιών χειμερινής συντήρησης των Δήμων (Διευθύνουσες Υπηρεσίες), για την πέρα των προβλεπόμενων από το σχεδιασμό τους κάλυψη αναγκών σε υλικά και μέσα για τον αποχιονισμό και την αντιμετώπιση παγετού στο οδικό δίκτυο αρμοδιότητάς τους, απευθύνονται πρωτίστως στις οριζόμενες «Προϊστάμενες Αρχές» ή «Εποπτεύουσες Αρχές» σύμφωνα με τις διατάξεις που ισχύουν για την εκτέλεση δημοσίων έργων.

Σε περιπτώσεις εκτάκτων αναγκών, που τα διαθέσιμα μέσα και τα υλικά του προγράμματος χειμερινής συντήρησης δεν επαρκούν για την άμεση αντιμετώπιση χιονοπτώσεων και παγετού στο οδικό δίκτυο αρμοδιότητας του Δήμου, οι αρμόδιες υπηρεσίες χειμερινής συντήρησης του Δήμου δύναται να αιτηθούν από το οικείο Γραφείο Πολιτικής Προστασίας την ενεργοποίηση του Μητρώου Εργοληπτών για την αντιμετώπιση εκτάκτων αναγκών του Δήμου για την διάθεση επιπλέον πόρων.

Το έργο του Δημάρχου στην αντιμετώπιση εκτάκτων αναγκών και την άμεση/βραχεία διαχείριση των συνεπειών υποστηρίζεται από το Γραφείο Πολιτικής Προστασίας του Δήμου, το οποίο με εντολή Δημάρχου συντονίζει το έργο της διάθεσης του απαραίτητου δυναμικού και μέσων εντός των ορίων του Δήμου Φιλοθέης – Ψυχικού.

### **3.5 Δράσεις του Δήμου Φιλοθέης - Ψυχικού, στην άμεση/βραχεία διαχείριση συνεπειών μετά την εκδήλωση φαινομένων χιονοπτώσεων και παγετού.**

Στο πλαίσιο του παρόντος Σχεδίου Αντιμετώπισης Εκτάκτων Αναγκών και Άμεσης/Βραχείας Διαχείρισης των Συνεπειών από την Εκδήλωση Φαινομένων Χιονοπτώσεων και Παγετού του Δήμου Φιλοθέης - Ψυχικού, η άμεση/βραχεία διαχείριση συνεπειών από τον Δήμο Φιλοθέης - Ψυχικού, συνδέεται με δράσεις που αφορούν:

- Την δρομολόγηση δράσεων για την παροχή βοήθειας (φαρμακευτικό υλικό, καύσιμα, τρόφιμα, είδη πρώτης ανάγκης) σε κατοίκους που έχουν αποκλειστεί λόγω πολυήμερης διακοπής της κυκλοφορίας στο οδικό δίκτυο εξαιτίας χιονοπτώσεων και παγετού.
- Την προσωρινή φιλοξενία των πολιτών σε στεγασμένους θερμαινόμενους χώρους (τουριστικά καταλύματα, κλπ) που λόγω χιονοπτώσεων και παγετού η διαμονή στις κατοικίες τους έχει καταστεί αδύνατη, λόγω πολυήμερης διακοπής δικτύων παροχής ηλεκτρικού ρεύματος και ύδρευσης, ιδίως σε ορεινές και απομακρυσμένες περιοχές.
- Την αποκατάσταση βλαβών στο δίκτυο ύδρευσης και αποχέτευσης.
- Την υποβολή αιτήματος για κήρυξη των πληγέντων περιοχών του Δήμου (Κοινότητες, Δημοτικές Ενότητες) σε Κατάσταση Έκτακτης Ανάγκης Πολιτικής Προστασίας λόγω χιονοπτώσεων και παγετού, σύμφωνα με τις οδηγίες της Γ.Γ.Π.Π. , τα οριζόμενα στον ν.5075/2023, Φ.Ε.Κ. 206Α/12.12.2023 και Ν.5214/2025 (Φ.Ε.Κ. 109Α/27.06.2025, όπως ισχύει.
- Ό,τι άλλο κρίνεται απαραίτητο για την αντιμετώπιση εκτάκτων αναγκών από την εκδήλωση χιονοπτώσεων και παγετού, στο πλαίσιο των αρμοδιοτήτων τους.

Το έργο του Δημάρχου στην αντιμετώπιση εκτάκτων αναγκών και την άμεση/βραχεία διαχείριση των συνεπειών υποστηρίζεται από το Γραφείο Πολιτικής Προστασίας του Δήμου, το οποίο με εντολή Δημάρχου συντονίζει το έργο της διάθεσης του απαραίτητου δυναμικού και μέσων εντός των ορίων του Δήμου Φιλοθέης – Ψυχικού.

Πέραν των ανωτέρω, οι αρμόδιες υπηρεσίες του Δήμου σε συνεργασία με την Δ/νση Δημόσιας Υγείας της οικείας Περιφερειακής Ενότητας (Δ.ΥΓ2/49487/05.08.2011 έγγραφο του ΥΥΚΑ, Δ1δ/ ΓΠ οικ.8565/16.11.2017, ΑΔΑ: Ψ3ΝΥ465ΦΥΟ-ΥΜ4 Εγκύκλιο του Υπουργείου Υγείας) προβαίνουν άμεσα σε υγειονομικό έλεγχο λειτουργίας των συστημάτων ύδρευσης στις πληγείσες περιοχές, για τη διασφάλιση της ποιότητας του πόσιμου ύδατος.

Σε περίπτωση που διαπιστωθούν φθορές ή βλάβες στο δίκτυο ύδρευσης αρμοδιότητάς τους, αυτές αντιμετωπίζονται άμεσα σύμφωνα και με τα προβλεπόμενα στα Δ1δ/ ΓΠ οικ.8565/16-11-2017, ΑΔΑ:Ψ3ΝΥ465ΦΥΟ-ΥΜ4 και Δ1/ΓΠοικ.53542/17.07.2019 Εγκύκλιος- «Λήψη μέτρων διασφάλισης της Δημόσιας Υγείας μετά από έντονα καιρικά και πλημμυρικά φαινόμενα» έγγραφο του Υπουργείου Υγείας.

Η περαιτέρω μεσοπρόθεσμη και μακροπρόθεσμη διαχείριση των συνεπειών, που έχει ως αντικείμενο τη λεπτομερή καταγραφή της έκτασης των ζημιών, τη χορήγηση δανείων και ενισχύσεων σε πληγέντες,

κλπ., δρομολογείται από ειδικότερες νομοθεσίες, καθώς και κυβερνητικές αποφάσεις, όπου αυτό κρίνεται απαραίτητο.

### **3.6 Σύγκληση Τοπικού Επιχειρησιακού Συντονιστικού Οργάνου Πολιτικής Προστασίας του Δήμου Φιλοθέης - Ψυχικού, (Τ.Ε.Σ.Ο.Π.), (πρώην Σ.Τ.Ο., ν.4662/2020), μετά την εκδήλωση φαινομένων χιονοπτώσεων και παγετού, για την αντιμετώπιση εκτάκτων αναγκών και την άμεση/βραχεία διαχείριση των συνεπειών.**

Μετά την εκδήλωση χιονοπτώσεων και παγετού, ο Δήμαρχος Φιλοθέης - Ψυχικού, δύναται προς υποβοήθηση του έργου του να συγκαλέσει το Τοπικό Επιχειρησιακό Συντονιστικό Όργανο Πολιτικής Προστασίας (Τ.Ε.Σ.Ο.Π.Π., πρώην Σ.Τ.Ο., ν.4662/2020), του Δήμου Φιλοθέης - Ψυχικού, σε ασφαλή χώρο με σκοπό τον καλύτερο συντονισμό των φορέων που εμπλέκονται σε επίπεδο Δήμου σε δράσεις Πολιτικής Προστασίας για την αντιμετώπιση εκτάκτων αναγκών και την άμεση/βραχεία διαχείριση των συνεπειών.

Ειδικότερα, στο ανωτέρω Τ.Ε.Σ.Ο.Π.Π., (πρώην Σ.Τ.Ο., ν.4662/2020), του Δήμου Φιλοθέης - Ψυχικού, κρίνεται σκόπιμο να εξετάζονται πρωτίστως θέματα σχετικά με τα εξής:

- Την παροχή στοιχείων από όλους τους αρμόδιους συμμετέχοντες φορείς για την πορεία εξέλιξης του καταστροφικού φαινομένου καθώς και τις συνέπειές του, κατά το μέρος που τους αφορά και εμπλέκονται.
- Την αμοιβαία ενημέρωση για τη διαθεσιμότητα δυναμικού και μέσων των φορέων που εκπροσωπούνται σ' αυτό για την υλοποίηση των δράσεων και μέτρων Πολιτικής Προστασίας για την αντιμετώπιση εκτάκτων αναγκών και την άμεση/βραχεία διαχείριση των συνεπειών.
- Τη διάθεση προσωπικού και μέσων για την αντιμετώπιση εκτάκτων αναγκών και την άμεση/βραχεία διαχείριση των συνεπειών, σε επίπεδο Δήμου Φιλοθέης - Ψυχικού, με βάση τις ανάγκες, όπως αυτές καταγράφονται και ιεραρχούνται από τους συμμετέχοντες στο Τ.Ε.Σ.Ο.Π.Π., (πρώην Σ.Τ.Ο., ν.4662/2020).
- Τη συνδρομή των συμμετεχόντων φορέων στο Τ.Ε.Σ.Ο.Π.Π., (πρώην Σ.Τ.Ο., ν.4662/2020), στην παροχή βοήθειας (φαρμακευτικό υλικό, καύσιμα, τρόφιμα, είδη πρώτης ανάγκης) σε κατοίκους που έχουν αποκλειστεί λόγω πολυήμερης διακοπής της κυκλοφορίας στο οδικό δίκτυο εξαιτίας χιονοπτώσεων και παγετού.
- Ζητήματα που συνδέονται με την προσωρινή φιλοξενία των πολιτών σε στεγασμένους θερμαινόμενους χώρους (τουριστικά καταλύματα, κλπ) που λόγω χιονοπτώσεων και παγετού η διαμονή στις κατοικίες τους έχει καταστεί αδύνατη, λόγω πολυήμερης διακοπής δικτύων παροχής ηλεκτρικού ρεύματος και ύδρευσης, ιδίως σε ορεινές και απομακρυσμένες περιοχές.
- Την ενεργοποίηση εθελοντικών οργανώσεων Πολιτικής Προστασίας που δραστηριοποιούνται στο Δήμο Φιλοθέης - Ψυχικού, για υποστηρικτικές δράσεις στο έργο του.
- Ζητήματα που συνδέονται με την επικοινωνία και τη ροή πληροφοριών μεταξύ των εμπλεκόμενων φορέων.
- Ό,τι άλλο κρίνεται απαραίτητο για την αντιμετώπιση εκτάκτων αναγκών και την άμεση/βραχεία διαχείριση των συνεπειών από την εκδήλωση χιονοπτώσεων και παγετού.

Μετά την έκδοση της Υπουργικής Απόφασης ρύθμισης λειτουργίας των Συντονιστικών Οργάνων Πολιτικής Προστασίας (Σ.Ο.Π.Π., πλέον Π.Ε.Σ.Ο.Π.Π., ν.4662/2020), των Περιφερειακών Ενοτήτων των Περιφερειών της Χώρας, η Δ/ση Σχεδιασμού και Αντιμετώπισης Εκτάκτων Αναγκών της Γ.Γ.Π.Π., με στόχο τη δημιουργία ενός ολοκληρωμένου και δια-λειτουργικού κανονιστικού πλαισίου δράσης όλων των συντονιστικών οργάνων Πολιτικής Προστασίας τόσο σε επίπεδο Περιφέρειας όσο και σε επίπεδο Δήμου, συνέταξε υπόδειγμα Κανονισμού Λειτουργίας των Συντονιστικών Τοπικών Οργάνων Πολιτικής Προστασίας των Δήμων της Χώρας (Σ.Τ.Ο., πλέον Τ.Ε.Σ.Ο.Π.Π., ν.4662/2020), προκειμένου να χρησιμοποιηθεί ως πρότυπο για τη σύνταξη των Κανονισμών Λειτουργίας των Συντονιστικών Τοπικών Οργάνων των Δήμων.

Στο πλαίσιο αυτό η Γ.Γ.Π.Π. εξέδωσε το 9032/14.12.2016 έγγραφό της, με το οποίο καλούσε τους Δημάρχους όπως με σχετική εντολή τους προς τα οικεία Γραφεία Πολιτικής Προστασίας, να συντάξουν τους Κανονισμούς Λειτουργίας των οικείων Συντονιστικών Τοπικών Οργάνων, σύμφωνα με το ανωτέρω υπόδειγμα, λαμβάνοντας υπόψη τις αποφάσεις συγκρότησης των αντίστοιχων Σ.Τ.Ο., (πλέον Τ.Ε.Σ.Ο.Π.Π., ν.4662/2020), καθώς και τις τοπικές ιδιαιτερότητες (νησιωτικότητα, κλπ).

#### 4. Σύστημα Κινητοποίησης Πολιτικής Προστασίας Δήμου Φιλοθέης – Ψυχικού.

##### 4.1 Προπαρασκευαστικές δράσεις του Δήμου Φιλοθέης – Ψυχικού.

Τα προπαρασκευαστικά μέτρα και δράσεις Πολιτικής Προστασίας που συμβάλλουν στην ετοιμότητα του ανθρώπινου δυναμικού και των μέσων που διαθέτει ο Δήμος Φιλοθέης - Ψυχικού, για την αντιμετώπιση εκτάκτων αναγκών και την άμεση/βραχεία διαχείριση των συνεπειών από την εκδήλωση χιονοπτώσεων και παγετού δρομολογούνται ως ακολούθως:

##### 4.1.1 Δήμαρχος Φιλοθέης – Ψυχικού.

- **Έκδοση Απόφασης ορισμού** υπευθύνων του Γραφείου Πολιτικής Προστασίας του Δήμου Φιλοθέης – Ψυχικού.
- **Εντολή προς το Γραφείο Πολιτικής Προστασίας του Δήμου** για τη σύνταξη ή επικαιροποίηση του Σχεδίου Αντιμετώπισης Εκτάκτων Αναγκών και Άμεσης/Βραχείας Διαχείρισης Συνεπειών από την Εκδήλωση Χιονοπτώσεων και Παγετού του Δήμου Φιλοθέης - Ψυχικού, με βάση τις οδηγίες σχεδίασης της παραγράφου 14.2 του Γενικού Σχεδίου Αντιμετώπισης Εκτάκτων Αναγκών και Άμεσης/Βραχείας Διαχείρισης Συνεπειών από την Εκδήλωση Χιονοπτώσεων και Παγετού με την κωδική ονομασία «ΒΟΡΕΑΣ 2» (2η έκδοση).
- **Εντολή προς τις Τεχνικές Υπηρεσίες** του Δήμου Φιλοθέης - Ψυχικού, για τη συντήρηση εξοπλισμού και μέσων που θα χρησιμοποιηθούν για την αντιμετώπιση εκτάκτων αναγκών καθώς και την άμεση/βραχεία διαχείριση των συνεπειών μετά την εκδήλωση χιονοπτώσεων και παγετού.
- **Εντολή προς το Γραφείο Πολιτικής Προστασίας** του Δήμου, να προβεί σε συνεργασία με τις **Τεχνικές Υπηρεσίες**, στην κατάρτιση μνημονίου συνεργασίας με ιδιωτικούς φορείς με την μορφή Μητρώου Εργοληπτών (εταιρειών – φυσικών προσώπων), για την εξασφάλιση επιπλέον πόρων προς ενίσχυση του έργου τους στην αντιμετώπιση εκτάκτων αναγκών και την άμεση/βραχεία διαχείριση των συνεπειών μετά την εκδήλωση χιονοπτώσεων και παγετού.
- **Έκδοση απόφασης συγκρότησης** του Τοπικού Επιχειρησιακού Συντονιστικού Οργάνου Πολιτικής Προστασίας (Τ.Ε.Σ.Ο.Π.Π., πρώην Σ.Τ.Ο., ν.4662/2020) του Δήμου Φιλοθέης - Ψυχικού, σύμφωνα με τα οριζόμενα στο αρθ.13 του ν.3013/2002 και τα αναφερόμενα στον ν.4662/2020, Φ.Ε.Κ. 27Α'/07.02.2020, όπως ισχύουν.
- **Συμμετοχή στο Περιφερειακό Επιχειρησιακό Συντονιστικό Όργανο Πολιτικής Προστασίας** της Περιφερειακής Ενότητας Βορείου Τομέα Αθηνών, (Π.Ε.Σ.Ο.Π.Π., πρώην Σ.Ο.Π.Π., ν.4662/2020), εφόσον προσκληθεί, για την επίλυση ζητημάτων συνεργασίας μεταξύ των εμπλεκόμενων φορέων στην αντιμετώπιση εκτάκτων αναγκών και την άμεση/βραχεία διαχείριση των συνεπειών μετά την εκδήλωση χιονοπτώσεων και παγετού.
- **Εντολή προς την Υπηρεσία Πρόνοιας** του Δήμου για την τήρηση καταλόγου των ωφελούμενων του προγράμματος «Βοήθεια στο Σπίτι».
- **Εντολή προς την Υπηρεσία Πρόνοιας** του Δήμου για την καταγραφή διαθέσιμων θερμαινόμενων χώρων για προστασία αστέγων.
- **Εντολή προς το Γραφείο Πολιτικής Προστασίας** του Δήμου για τη διενέργεια άσκησης Πολιτικής Προστασίας για την εκπαίδευση του προσωπικού και την αξιολόγηση της επιχειρησιακής ετοιμότητας των υπηρεσιών του Δήμου έναντι χιονοπτώσεων και παγετού, σύμφωνα με τις κατευθυντήριες οδηγίες της Γ.Γ.Π.Π. (παράγραφος 7.2.1, του παρόντος).
- **Εντολή προς το Γραφείο Πολιτικής Προστασίας** του Δήμου για δράσεις ενημέρωσης του κοινού για τη λήψη μέτρων πρόληψης και αυτοπροστασίας από κινδύνους που προέρχονται από την εκδήλωση χιονοπτώσεων και παγετού.

##### 4.1.2 Αντιδήμαρχος / Εντεταλμένος Σύμβουλος θεμάτων Πολιτικής Προστασίας.

- **Συνδράμει τον Δήμαρχο** στο έργο του και παρακολουθεί την υλοποίηση των προπαρασκευαστικών δράσεων Πολιτικής Προστασίας του Δήμου Φιλοθέης - Ψυχικού, σε συνεργασία με το Γραφείο Πολιτικής Προστασίας του Δήμου και τις λοιπές αρμόδιες οργανικές μονάδες του Δήμου.

#### 4.1.3 Γραφείο Πολιτικής Προστασίας του Δήμου Φιλοθέης – Ψυχικού.

- **Καταγραφή των επιχειρησιακά διαθέσιμων πόρων** του Δήμου, που δύνανται να διατεθούν στην αντιμετώπιση εκτάκτων αναγκών και την άμεση/βραχεία διαχείριση των συνεπειών μετά την εκδήλωση χιονοπτώσεων και παγετού, στο πλαίσιο εφαρμογής του παρόντος σχεδίου.
- **Σύνταξη ή επικαιροποίηση του Σχεδίου Αντιμετώπισης Εκτάκτων Αναγκών και Άμεσης/Βραχείας Διαχείρισης Συνεπειών από την Εκδήλωση Χιονοπτώσεων και Παγετού του Δήμου Φιλοθέης - Ψυχικού**, με βάση τις οδηγίες σχεδίασης της παραγράφου 14.2 του Γενικού Σχεδίου Αντιμετώπισης Εκτάκτων Αναγκών και Άμεσης/Βραχείας Διαχείρισης Συνεπειών από την Εκδήλωση Χιονοπτώσεων και Παγετού με την κωδική ονομασία «ΒΟΡΕΑΣ 2» (2η έκδοση) και υποβολή του στην Δημοτική Επιτροπή του Δήμου, προκειμένου να εγκριθεί από το Δημοτικό Συμβούλιο.
- **Σύνταξη ή επικαιροποίηση μνημονίων ενεργειών**, σε συνεργασία με τις εμπλεκόμενες υπηρεσίες του Δήμου, στα οποία να προσδιορίζονται οι επιχειρησιακά υπεύθυνοι υπάλληλοι, ο ρόλος και οι δράσεις αυτών για την αντιμετώπιση εκτάκτων αναγκών εξαιτίας χιονοπτώσεων και παγετού. Στα πλαίσια αυτά συντάσσονται τηλεφωνικοί κατάλογοι με τηλέφωνα και θέσεις υπευθύνων του Δήμου (**Παράρτημα Β΄**, του παρόντος), τα οποία και κοινοποιούνται στις κατά τόπους αρμόδιες υπηρεσίες του Π.Σ. και της ΕΛ.ΑΣ.
- **Κοινοποίηση του επικαιροποιημένου Σχεδίου Αντιμετώπισης Εκτάκτων Αναγκών και Άμεσης/Βραχείας Διαχείρισης Συνεπειών από την Εκδήλωση Χιονοπτώσεων και Παγετού του Δήμου Φιλοθέης - Ψυχικού**, στις αρμόδιες κατά τόπους Διοικήσεις του Πυροσβεστικού Σώματος και της Ελληνικής Αστυνομίας, για λόγους άμεσης κινητοποίησης και πληρέστερης ενημέρωσής τους.
- **Έλεγχος της λειτουργίας** του συστήματος επικοινωνίας και ροής πληροφοριών για τη διασφάλιση της ικανότητας ασφαλούς ανταλλαγής πληροφοριών μεταξύ των εμπλεκόμενων Φορέων καθώς και της λήψης αποφάσεων.
- **Εξασφάλιση επικοινωνίας** με το Κέντρο Επιχειρήσεων της Γενικής Γραμματείας Πολιτικής Προστασίας και των λοιπών εμπλεκόμενων φορέων σε τοπικό επίπεδο.
- **Κατάρτιση, σε συνεργασία με τις Τεχνικές Υπηρεσίες του Δήμου, μνημονίου συνεργασίας** με ιδιωτικούς φορείς με την μορφή Μητρώου Εργοληπτών (εταιρειών – φυσικών προσώπων), για την εξασφάλιση επιπλέον πόρων προς ενίσχυση του έργου του Δήμου στην αντιμετώπιση εκτάκτων αναγκών και τη διαχείριση των συνεπειών λόγω χιονοπτώσεων και παγετού, για την περίπτωση που δεν επαρκούν οι πόροι του Δήμου.
- **Μέριμνα για τη σύγκληση του Τοπικού Επιχειρησιακού Συντονιστικού Οργάνου Πολιτικής Προστασίας** (Τ.Ε.Σ.Ο.Π.Π., πρώην Σ.Τ.Ο., ν.4662/2020) του Δήμου κατόπιν εντολής του Δημάρχου.
- **Ενημέρωση του κοινού** για τη λήψη μέτρων πρόληψης και αυτοπροστασίας από κινδύνους που προέρχονται από χιονοπτώσεις και παγετό, με βάση τις κατευθυντήριες οδηγίες και το έντυπο υλικό που έχουν εκδοθεί από την Γ.Γ.Π.Π.
- **Προγραμματισμός διενέργειας άσκησης Πολιτικής Προστασίας** για την εκπαίδευση του προσωπικού και την αξιολόγηση της επιχειρησιακής ετοιμότητας των υπηρεσιών του Δήμου για την αντιμετώπιση εκτάκτων αναγκών και την άμεση/βραχεία διαχείριση των συνεπειών από την εκδήλωση χιονοπτώσεων και παγετού, σύμφωνα με τις κατευθυντήριες οδηγίες της Γ.Γ.Π.Π., (παράγραφος 7.2.1, του παρόντος).
- **Τήρηση αρχείου με τις Εθελοντικές Οργανώσεις** του Δήμου Φιλοθέης – Ψυχικού.

#### 4.1.4 Τεχνικές Υπηρεσίες Δήμου Φιλοθέης – Ψυχικού.

- **Συντήρηση εξοπλισμού και μέσων** που θα χρησιμοποιηθούν στο σχέδιο χειμερινής συντήρησης στο οδικό δίκτυο καθώς και για την αντιμετώπιση εκτάκτων αναγκών και την άμεση/βραχεία διαχείριση των συνεπειών από την εκδήλωση χιονοπτώσεων και παγετού (έγκαιρη προμήθεια άλατος και αποθήκευση σε προστατευόμενο χώρο κλπ).
- **Συνεργασία με το Γραφείο Πολιτικής Προστασίας του Δήμου στην κατάρτιση μνημονίου συνεργασίας με ιδιωτικούς φορείς** με την μορφή Μητρώου Εργοληπτών (εταιρειών – φυσικών προσώπων), για την εξασφάλιση επιπλέον πόρων προς ενίσχυση του έργου του Δήμου στην αντιμετώπιση εκτάκτων αναγκών και τη διαχείριση των συνεπειών λόγω χιονοπτώσεων και παγετού, για την περίπτωση που δεν επαρκούν οι πόροι του Δήμου.

- **Συνεργασία με το Γραφείο Πολιτικής Προστασίας** του Δήμου στην καταγραφή των επιχειρησιακά διαθέσιμων μέσων που διαθέτει ο Δήμος.

#### 4.1.5 Υπηρεσία Πρόνοιας του Δήμου Φιλοθέης – Ψυχικού.

- **Τήρηση καταλόγου** των ωφελούμενων του προγράμματος «Βοήθεια στο Σπίτι» του Δήμου Φιλοθέης – Ψυχικού.
- **Καθορισμός - Καταγραφή** διαθέσιμων θερμαινόμενων χώρων για προστασία αστέγων.

#### 4.1.6 Οικονομικές Υπηρεσίες Δήμου Φιλοθέης – Ψυχικού.

- **Μέριμνα** για την αποτελεσματική διενέργεια όλων των νόμιμων διαδικασιών που απαιτούνται για την προμήθεια υλικών , εξοπλισμού και υπηρεσιών του Δήμου Φιλοθέης – Ψυχικού.
- **Μέριμνα** για την εξασφάλιση των οικονομικών πόρων για την υλοποίηση των δράσεων που προβλέπονται στο παρόν σχέδιο (συντήρηση και λειτουργία μηχανημάτων και εξοπλισμού, μίσθωση μηχανημάτων, πρόσληψη εποχιακού προσωπικού, προμήθεια υλικών κλπ.)
- **Τήρηση αρχείου** συμβάσεων του Δήμου Φιλοθέης – Ψυχικού.

### 4.2 Προπαρασκευαστική σύγκληση Τοπικού Επιχειρησιακού Συντονιστικού Οργάνου Πολιτικής Προστασίας του Δήμου Φιλοθέης - Ψυχικού, (Τ.Ε.Σ.Ο.Π.Π., πρώην Σ.Τ.Ο.,ν.4662/2020), για την ετοιμότητα αντιμετώπισης κινδύνων από την εκδήλωση Φαινομένων Χιονοπτώσεων και Παγετού.

#### 4.2.1 Δήμαρχος Φιλοθέης – Ψυχικού.

- **Δίνει εντολή προς το Γραφείο Πολιτικής Προστασίας του Δήμου για τη σύγκληση του του Τοπικού Επιχειρησιακού Συντονιστικού Οργάνου Πολιτικής Προστασίας (Τ.Ε.Σ.Ο.Π.Π., πρώην Σ.Τ.Ο., ν.4662/2020),** στη φάση συνήθους ετοιμότητας. Το Τοπικό Συντονιστικό Όργανο (Τ.Ε.Σ.Ο.Π.Π., πρώην Σ.Τ.Ο., ν.4662/2020), συγκαλείται σε ετήσια βάση ή αν υπάρξει ανάγκη (π.χ. τροποποίηση του παρόντος σχεδίου) και συχνότερα.
- **Προεδρεύει του Τοπικού Επιχειρησιακού Συντονιστικού Οργάνου Πολιτικής Προστασίας (Τ.Ε.Σ.Ο.Π.Π., πρώην Σ.Τ.Ο., ν.4662/2020),** στη φάση συνήθους ετοιμότητας για την επίλυση ζητημάτων συνεργασίας μεταξύ των εμπλεκόμενων φορέων στην αντιμετώπιση κινδύνων λόγω χιονοπτώσεων και παγετού, όπως επίσης και ζητημάτων που αφορούν τη συνεργασία με τις εθελοντικές οργανώσεις Πολιτικής Προστασίας.
- **Ιεραρχεί και δρομολογεί,** κατά το μέρος που τον αφορά, τα μέτρα, έργα και δράσεις που προτάθηκαν στο ανωτέρω Τοπικό Συντονιστικό Όργανο.

#### 4.2.2 Αντιδήμαρχος / Εντεταλμένος Σύμβουλος θεμάτων Πολιτικής Προστασίας.

- **Συνδράμει τον Δήμαρχο** στο Τοπικό Επιχειρησιακό Συντονιστικό Όργανο Πολιτικής Προστασίας (Τ.Ε.Σ.Ο.Π.Π., πρώην Σ.Τ.Ο., ν.4662/2020), και δύναται να τον **αντικαθιστά,** κατόπιν σχετικής εξουσιοδότησης από τον Δήμαρχο, σε περίπτωση κωλύματος ή απουσίας του.

#### 4.2.3 Γραφείο Πολιτικής Προστασίας του Δήμου Φιλοθέης – Ψυχικού.

- **Συγκαλεί,** κατόπιν εντολής του Δημάρχου, το Τοπικό Επιχειρησιακό Συντονιστικό Όργανο (Τ.Ε.Σ.Ο.Π.Π., πρώην Σ.Τ.Ο., ν.4662/2020), στη φάση συνήθους ετοιμότητας για την επίλυση ζητημάτων συνεργασίας μεταξύ των εμπλεκόμενων φορέων στην αντιμετώπιση εκτάκτων αναγκών από την εκδήλωση χιονοπτώσεων και παγετού, όπως επίσης και ζητημάτων που αφορούν τη συνεργασία με τις εθελοντικές οργανώσεις Πολιτικής Προστασίας.
- **Προχωρά στη διαμόρφωση** του τελικού σχεδιασμού του Δήμου Φιλοθέης - Ψυχικού, για ετοιμότητα για την αντιμετώπιση κινδύνων που προέρχονται από την εκδήλωση χιονοπτώσεων και παγετού, σύμφωνα με τις υποδείξεις του Δημάρχου Φιλοθέης - Ψυχικού, και με βάση τα μέτρα, έργα και δράσεις που προτάθηκαν στο ανωτέρω Τοπικό Συντονιστικό Όργανο.

#### **4.2.4 Γραμματέας του Τοπικού Επιχειρησιακού Συντονιστικού Τοπικού Οργάνου Πολιτικής Προστασίας του Δήμου Φιλοθέης – Ψυχικού.**

- **Διαβιβάζει τα πρακτικά του Τ.Ε.Σ.Ο.Π.Π.**, (πρώην Σ.Τ.Ο., ν.4662/2020), στο Γραφείο Πολιτικής Προστασίας του Δήμου Φιλοθέης - Ψυχικού, στους εκπροσωπούμενους στο Τ.Ε.Σ.Ο.Π.Π., (πρώην Σ.Τ.Ο., ν.4662/2020), φορείς, στη Δ/ση Πολιτικής Προστασίας της Περιφέρειας Αττικής και στη Δ/ση Πολιτικής Προστασίας της Αποκεντρωμένης Διοίκησης Αττικής, για την ενημέρωση του Περιφερειάρχη Αττικής και του Γ.Γ. Αποκεντρωμένης Διοίκησης Αττικής, αντίστοιχα, στο πλαίσιο της αμοιβαίας συνεργασίας και δια-λειτουργικότητας μεταξύ των φορέων Τοπικής Αυτοδιοίκησης.

#### **4.3 Δράσεις αυξημένης ετοιμότητας του Δήμου Φιλοθέης - Ψυχικού για τις περιοχές που προβλέπεται από την Ε.Μ.Υ. η εκδήλωση έντονων καιρικών φαινομένων (χιονοπτώσεων και παγετού).**

##### **4.3.1 Δήμαρχος Φιλοθέης – Ψυχικού.**

- **Εντολή προς το Γραφείο Πολιτικής Προστασίας του Δήμου** για τη σύγκληση Τοπικού Επιχειρησιακού Συντονιστικού Οργάνου Πολιτικής Προστασίας, (Τ.Ε.Σ.Ο.Π.Π., πρώην Σ.Τ.Ο., ν.4662/2020), εφόσον κρίνει ότι είναι απαραίτητο.
- **Συμμετοχή** στο Περιφερειακό Επιχειρησιακό Συντονιστικό Όργανο Πολιτικής Προστασίας της Περιφερειακής Ενότητας Βορείου Τομέα Αθηνών, (Π.Ε.Σ.Ο.Π.Π., πρώην Σ.Ο.Π.Π., ν.4662/2020), εφόσον προσκληθεί.
- **Εντολή για ετοιμότητα του προσωπικού και των μέσων** του Δήμου Φιλοθέης - Ψυχικού, για την άμεση αντιμετώπιση εκτάκτων αναγκών και την άμεση/βραχεία διαχείριση των συνεπειών από την εκδήλωση φαινομένων χιονοπτώσεων και παγετού.
- **Εντολή προς το Γραφείο Πολιτικής Προστασίας** του Δήμου για ενημέρωση του κοινού σε τοπικό επίπεδο, βάσει των οδηγιών αυτοπροστασίας και των δελτίων τύπου που εκδίδονται από τη Γενική Γραμματεία Πολιτικής Προστασίας, για την λήψη μέτρων αυτοπροστασίας από τους πολίτες για την εκδήλωση έντονων καιρικών φαινομένων (χιονοπτώσεων και παγετού).
- **Εντολή προς το Γραφείο Πολιτικής Προστασίας** του Δήμου για ενημέρωση σε τοπικό επίπεδο, των αγροτών, κτηνοτρόφων και μελισσοκόμων για την αναμενόμενη εκδήλωση έντονων καιρικών φαινομένων.
- **Εντολή προς το Γραφείο Πολιτικής Προστασίας** του Δήμου για έλεγχο της πορείας υλοποίησης των προπαρασκευαστικών δράσεων που προβλέπονται στο Σχέδιο Αντιμετώπισης Εκτάκτων Αναγκών και Άμεσης/Βραχείας Διαχείρισης Συνεπειών από την Εκδήλωση Χιονοπτώσεων και Παγετού του Δήμου Φιλοθέης – Ψυχικού.
- **Εντολή προς την Υπηρεσία Πρόνοιας** του Δήμου για την διάθεση θερμαινόμενων χώρων για προστασία αστέγων.

##### **4.3.2 Αντιδήμαρχος / Εντεταλμένος Σύμβουλος θεμάτων Πολιτικής Προστασίας.**

- **Συνδράμει τον Δήμαρχο** στο έργο του και παρακολουθεί την υλοποίηση των μέτρων αυξημένης ετοιμότητας του Δήμου Φιλοθέης - Ψυχικού, σε συνεργασία με το Γραφείο Πολιτικής Προστασίας του Δήμου και τις λοιπές αρμόδιες οργανικές μονάδες του Δήμου.

##### **4.3.3 Γραφείο Πολιτικής Προστασίας του Δήμου Φιλοθέης – Ψυχικού.**

- **Σύγκληση του Τοπικού Επιχειρησιακού Συντονιστικού Οργάνου Πολιτικής Προστασίας** (Τ.Ε.Σ.Ο.Π.Π., πρώην Σ.Τ.Ο., ν.4662/2020), κατόπιν εντολής του Δημάρχου.
- **Επικαιροποίηση καταλόγου των άμεσα διαθέσιμων επιχειρησιακών μέσων** που έχει ο Δήμος, καθώς και των μέσων που δύνανται να διατεθούν μέσω του μνημονίου **συνεργασίας** με ιδιωτικούς φορείς για την αντιμετώπιση εκτάκτων αναγκών και τη διαχείριση των συνεπειών λόγω χιονοπτώσεων και παγετού και ενημέρωση του Δημάρχου.
- **Συγκρότηση συνεργείων υπερωριακής απασχόλησης** πέραν του ωραρίου ή απογευματινής απασχόλησης πέραν του ωραρίου ή κατά τις νυχτερινές ώρες, τις Κυριακές και εξαιρέσιμες ημέρες από υπαλλήλους των Υπηρεσιών του Δήμου, όπου κρίνεται σκόπιμο για την αντιμετώπιση της κατάστασης εντός των διαθέσιμων πιστώσεων του προϋπολογισμού του Δήμου, σε περίπτωση κήρυξης επαπειλούμενων περιοχών σε κατάσταση ειδικής κινητοποίησης

Πολιτικής Προστασίας (άρθρο 26 του ν.4662/2020 (Α' 27) σύμφωνα με το άρθρο 23 ν.4915/22 ΦΕΚ 63 Α' .

- **Ενημερώνει** σε τοπικό επίπεδο, βάσει των οδηγιών αυτοπροστασίας και των δελτίων τύπου που εκδίδονται από τη Γενική Γραμματεία Πολιτικής Προστασίας, για την λήψη μέτρων αυτοπροστασίας από τους πολίτες για την εκδήλωση έντονων καιρικών φαινομένων (χιονοπτώσεων και παγετού).
- **Ενημερώνει** σε τοπικό επίπεδο τους αγρότες, κτηνοτρόφους και μελισσοκόμους για την αναμενόμενη εκδήλωση έντονων καιρικών φαινομένων.
- **Υποστηρίζει την Υπηρεσία Πρόνοιας του Δήμου στην υλοποίηση της δράσης που αφορά στην διάθεση θερμαινόμενων χώρων για προστασία αστέγων.**

#### **4.3.4 Τεχνικές Υπηρεσίες του Δήμου Φιλοθέης – Ψυχικού.**

- **Συγκρότηση συνεργείων υπερωριακής απασχόλησης** πέραν του ωραρίου ή απογευματινής απασχόλησης πέραν του ωραρίου ή κατά τις νυχτερινές ώρες, τις Κυριακές και εξαιρέσιμες ημέρες από υπαλλήλους των Υπηρεσιών του Δήμου, όπου κρίνεται σκόπιμο για την αντιμετώπιση της κατάστασης εντός των διαθέσιμων πιστώσεων του προϋπολογισμού του Δήμου, σε περίπτωση κήρυξης επαπειλούμενων περιοχών σε κατάσταση ειδικής κινητοποίησης Πολιτικής Προστασίας (άρθρο 26 του ν.4662/2020 (Α' 27) σύμφωνα με το άρθρο 23 ν.4915/22 ΦΕΚ 63 Α' .

#### **4.3.5 Υπηρεσία Πρόνοιας του Δήμου Φιλοθέης – Ψυχικού.**

- **Συγκρότηση συνεργείων υπερωριακής απασχόλησης** πέραν του ωραρίου ή απογευματινής απασχόλησης πέραν του ωραρίου ή κατά τις νυχτερινές ώρες, τις Κυριακές και εξαιρέσιμες ημέρες από υπαλλήλους των Υπηρεσιών του Δήμου, όπου κρίνεται σκόπιμο για την αντιμετώπιση της κατάστασης εντός των διαθέσιμων πιστώσεων του προϋπολογισμού του Δήμου, σε περίπτωση κήρυξης επαπειλούμενων περιοχών σε κατάσταση ειδικής κινητοποίησης Πολιτικής Προστασίας (άρθρο 26 του ν.4662/2020 (Α' 27) σύμφωνα με το άρθρο 23 ν.4915/22 ΦΕΚ 63 Α' .

#### **4.3.6 Υπηρεσία Πρασίνου / Περιβάλλοντος του Δήμου Φιλοθέης – Ψυχικού.**

- **Συγκρότηση συνεργείων υπερωριακής απασχόλησης** πέραν του ωραρίου ή απογευματινής απασχόλησης πέραν του ωραρίου ή κατά τις νυχτερινές ώρες, τις Κυριακές και εξαιρέσιμες ημέρες από υπαλλήλους των Υπηρεσιών του Δήμου, όπου κρίνεται σκόπιμο για την αντιμετώπιση της κατάστασης εντός των διαθέσιμων πιστώσεων του προϋπολογισμού του Δήμου, σε περίπτωση κήρυξης επαπειλούμενων περιοχών σε κατάσταση ειδικής κινητοποίησης Πολιτικής Προστασίας (άρθρο 26 του ν.4662/2020 (Α' 27) σύμφωνα με το άρθρο 23 ν.4915/22 ΦΕΚ 63 Α' .

### **4.4 Δράσεις του Δήμου Φιλοθέης - Ψυχικού στην αντιμετώπιση κινδύνων μετά την εκδήλωση φαινομένων χιονοπτώσεων και παγετού.**

#### **4.4.1 Δήμαρχος Φιλοθέης – Ψυχικού.**

- **Συντονισμός δράσεων και διάθεσης του απαραίτητου δυναμικού και μέσων**, εντός των ορίων του Δήμου Φιλοθέης - Ψυχικού, για την αντιμετώπιση εκτάκτων αναγκών και τη διαχείριση συνεπειών λόγω χιονοπτώσεων και παγετού, σύμφωνα με το άρθρο 13 του ν.3013/2002 και τα αναφερόμενα στον ν.4662/2020, Φ.Ε.Κ. 27Α' /07.02.2020.
- **Διασφαλίζει την** λειτουργία των υπηρεσιών του Δήμου Φιλοθέης - Ψυχικού, μετά την εκδήλωση χιονοπτώσεων και παγετού και την εξασφάλιση της επικοινωνίας με τους λοιπούς επιχειρησιακά εμπλεκόμενους φορείς.
- **Εντολή προς το Γραφείο Πολιτικής Προστασίας του Δήμου για άμεση κινητοποίηση** των υπαλλήλων του Γραφείου Πολιτικής Προστασίας του Δήμου, για συλλογή περαιτέρω πληροφοριών σχετικά με τις επιπτώσεις από την εκδήλωση χιονοπτώσεων και παγετού.
- **Εντολή προς τις Τεχνικές Υπηρεσίες για διάθεση προσωπικού και μέσων που διαθέτουν (μηχανήματα έργων, κλπ.)** για τον κατά προτεραιότητα αποχιονισμό τμημάτων του οδικού δικτύου αρμοδιότητας του Δήμου, κατόπιν σχετικού αιτήματος των φορέων (Π.Σ., Ε.Κ.Α.Β.,

Δ.Ε.Δ.Δ.Η.Ε., κλπ) που επιχειρούν για διάσωση και απεγκλωβισμό ατόμων, παροχή ιατρικής βοήθειας, αποκατάσταση βλαβών, κλπ.

- **Συντονισμός της άμεσης υποστήριξης του έργου** των λοιπών επιχειρησιακά εμπλεκόμενων φορέων (Π.Σ., ΕΛ.ΑΣ., κλπ) στο έργο διάσωσης και απεγκλωβισμού με μέσα που διαθέτει ο Δήμος Φιλοθέης – Ψυχικού.
- **Εντολή για συνδρομή προσωπικού και μέσων του Δήμου Φιλοθέης - Ψυχικού, σε όμορους Δήμους** μετά από σχετική συνεννόηση με τους αρμόδιους Δημάρχους.
- **Εντολή προς το Γραφείο Πολιτικής Προστασίας του Δήμου για υποβολή αιτήματος συνδρομής** με υλικά και μέσα προς ενίσχυση του έργου του Δήμου στην αντιμετώπιση εκτάκτων αναγκών και τη διαχείριση των συνεπειών από την εκδήλωση χιονοπτώσεων και παγετού, από όμορους Δήμους, την οικεία Περιφέρεια.
- **Εντολή προς το Γραφείο Πολιτικής Προστασίας του Δήμου** για την ενεργοποίηση, εφόσον συντρέχουν λόγοι, του Μητρώου Εργοληπτών για την αντιμετώπιση εκτάκτων αναγκών του Δήμου για την διάθεση επιπλέον πόρων στις αρμόδιες υπηρεσίες χειμερινής συντήρησης του Δήμου, σε περίπτωση που τα διαθέσιμα μέσα και τα υλικά του προγράμματος χειμερινής συντήρησης δεν επαρκούν για την άμεση αντιμετώπιση χιονοπτώσεων και παγετού στο οδικό δίκτυο αρμοδιότητας του Δήμου.
- **Εντολή προς το Γραφείο Πολιτικής Προστασίας του Δήμου** για την ενεργοποίηση, εφόσον συντρέχουν λόγοι, του Μητρώου Εργοληπτών για την αντιμετώπιση εκτάκτων αναγκών του Δήμου για την διάθεση επιπλέον πόρων για την υποστήριξη του έργου των λοιπών επιχειρησιακά εμπλεκόμενων φορέων (Π.Σ., ΕΛ.ΑΣ., Δήμοι, Δ.Ε.Δ.Δ.Η.Ε., κλπ), κατόπιν σχετικού αιτήματος, σε περίπτωση που τα άμεσα διαθέσιμα μέσα του Δήμου δεν επαρκούν.
- **Εντολή του Δημάρχου προς το Γραφείο Πολιτικής Προστασίας του Δήμου για σύγκληση του Τ.Ε.Σ.Ο.Π.Π.**, (πρώην Σ.Τ.Ο., ν.4662/2020), σε ασφαλή χώρο, εφόσον κρίνεται αναγκαίο.
- **Ενημέρωση του Περιφερειάρχη Αττικής**, για την τρέχουσα κατάσταση.
- **Αίτημα** για την κήρυξη της περιοχής που πλήττεται σε κατάσταση έκτακτης ανάγκης, σύμφωνα με τις οδηγίες της Γ.Γ.Π.Π. , τα οριζόμενα στον ν.5075/2023, Φ.Ε.Κ. 206Α΄/12.12.2023 και Ν.5214/2025 (Φ.Ε.Κ. 109Α΄/27.06.2025, όπως ισχύει εφόσον συντρέχουν λόγοι.
- **Έκδοση απόφασης διακοπής μαθημάτων**, λόγω έκτακτων συνθηκών εντός των διοικητικών ορίων του Δήμου Φιλοθέης - Ψυχικού, σε συνεργασία με την Περιφερειακή Διεύθυνση Πρωτοβάθμιας και Δευτεροβάθμιας Εκπαίδευσης και τον Περιφερειάρχη Αττικής, αν κρίνεται απαραίτητο (αρθ. 94 παρ. 4.27 του ν.3852/2010, όπως ισχύει).
- **Εντολή προς το Γραφείο Πολιτικής Προστασίας του Δήμου για παραμονή, μερική αποκλιμάκωση ή ολική αποκλιμάκωση των πόρων** που έχουν διατεθεί.
- **Εντολή προς το Γραφείο Πολιτικής Προστασίας του Δήμου** για την ενεργοποίηση εθελοντικών οργανώσεων Πολιτικής Προστασίας που δραστηριοποιούνται στο Δήμο Φιλοθέης - Ψυχικού, για υποστηρικτικές δράσεις στο έργο του.
- **Ενημέρωση κοινού για δράσεις Πολιτικής Προστασίας** που δρομολογούνται από το Δήμο Φιλοθέης - Ψυχικού, για την αντιμετώπιση εκτάκτων αναγκών και την άμεση/βραχεία διαχείριση των συνεπειών από την εκδήλωση χιονοπτώσεων και παγετού, καθώς και για τη λήψη μέτρων αυτοπροστασίας.

#### 4.4.2 Αντιδήμαρχος / Εντεταλμένος Σύμβουλος θεμάτων Πολιτικής Προστασίας.

- **Συνδράμει τον Δήμαρχο** στο έργο του συντονισμού δράσεων και διάθεσης του απαραίτητου δυναμικού και μέσων, εντός των ορίων του Δήμου, για την αντιμετώπιση εκτάκτων αναγκών και τη διαχείριση των συνεπειών από την εκδήλωση χιονοπτώσεων και παγετού.
- **Παρακολουθεί την υλοποίηση των δράσεων** του Δήμου Φιλοθέης - Ψυχικού, στην αντιμετώπιση κινδύνων λόγω χιονοπτώσεων και παγετού, σε συνεργασία με το Γραφείο Πολιτικής Προστασίας του Δήμου και τις λοιπές αρμόδιες οργανικές μονάδες του Δήμου.
- **Συγκεντρώνει τα αιτήματα των οργανικών μονάδων του Δήμου, που αιτούνται την ενεργοποίηση μνημονίων συνεργασίας** με ιδιωτικούς φορείς για την εξασφάλιση επιπλέον πόρων στην αντιμετώπιση εκτάκτων αναγκών. Κατόπιν φροντίζει να μην εκτελούνται με απευθείας ανάθεση, εργασίες που αφορούν το ίδιο αντικείμενο, ώστε να μην θεωρείται ότι υπάρχει κατάτμηση έργου.

#### 4.4.3 Γραφείο Πολιτικής Προστασίας του Δήμου Φιλοθέης – Ψυχικού.

- **Άμεση ενημέρωση των Τεχνικών Υπηρεσιών και της Υπηρεσίας Καθαριότητας**, που εμπλέκονται σε αρχικό στάδιο, με στόχο την άμεση κινητοποίησή τους, μετά από σχετική εντολή Δημάρχου.
- **Συνεχής επικοινωνία με την οικεία Αστυνομική Διεύθυνση, το οικείο Αστυνομικό Τμήμα και την οικεία Π.Υ.**, για τη συλλογή περαιτέρω πληροφοριών που συνδέονται με τις επιπτώσεις των χιονοπτώσεων και του παγετού.
- **Άμεση επικοινωνία με το Τμήμα Πολιτικής Προστασίας της Περιφερειακής Ενότητας Βορείου Τομέα Αθηνών, τη Δ/ση Πολιτικής Προστασίας της Περιφέρειας Αττικής και τη Δ/ση Πολιτικής Προστασίας της Αποκεντρωμένης Διοίκησης Αττικής**, για λόγους αμοιβαίας ενημέρωσης και συντονισμού στη διαχείριση πόρων.
- **Ενεργοποίηση του μνημονίου ενεργειών** για περιπτώσεις εκτάκτων αναγκών που προέρχονται από την εκδήλωση φαινομένων χιονοπτώσεων και παγετού.
- **Ενεργοποίηση του Μητρώου Εργοληπτών με ιδιωτικούς φορείς**, μετά από σχετική εντολή του Δημάρχου, για την εξασφάλιση επιπλέον πόρων για την ενίσχυση του έργου του Δήμου.
- **Ενεργοποίηση του Μητρώου Εργοληπτών με ιδιωτικούς φορείς**, μετά από σχετική εντολή του Δημάρχου, για την εξασφάλιση επιπλέον πόρων για την υποστήριξη του έργου των λοιπών επιχειρησιακά εμπλεκόμενων φορέων (Π.Σ., ΕΛ.ΑΣ., Δήμοι, Δ.Ε.Δ.Δ.Η.Ε., κλπ), κατόπιν σχετικού αιτήματος, σε περίπτωση που τα άμεσα διαθέσιμα μέσα του Δήμου δεν επαρκούν.
- **Συλλογή πληροφοριών σχετικά με την εξέλιξη των επιχειρήσεων απεγκλωβισμού και διάσωσης** από την αρμόδια Πυροσβεστική Αρχή και **ενημέρωση του Δημάρχου**.
- **Υποβολή αιτήματος, μετά από σχετική εντολή Δημάρχου, για συνδρομή με υλικά και μέσα προς ενίσχυση του έργου του Δήμου** στην αντιμετώπιση εκτάκτων αναγκών και διαχείριση των συνεπειών λόγω χιονοπτώσεων και παγετού, από όμορους Δήμους, την οικεία Περιφέρεια.
- **Τήρηση κατάστασης με τα διατιθέμενα μέσα και προσωπικό** που με εντολή Δημάρχου έχουν εμπλακεί για την αντιμετώπιση εκτάκτων αναγκών και τη διαχείριση των συνεπειών από την εκδήλωση χιονοπτώσεων και παγετού.
- **Μέριμνα για τη σύγκληση Τοπικού Επιχειρησιακού Συντονιστικού Οργάνου Πολιτικής Προστασίας** (Τ.Ε.Σ.Ο.Π.Π., πρώην Σ.Τ.Ο., ν.4662/2020), κατόπιν εντολής του Δημάρχου σύμφωνα με τα οριζόμενα στο αρθ. 13, ν.3013/2002, και τα αναφερόμενα στον ν.4662/2020, Φ.Ε.Κ. 27Α/07.02.2020.
- **Ενημέρωση για την παραμονή, μερική αποκλιμάκωση ή ολική αποκλιμάκωση των πόρων** που έχουν διατεθεί με εντολή του Δημάρχου.
- **Ενεργοποίηση μετά από σχετική εντολή του Δημάρχου** εθελοντικών οργανώσεων Πολιτικής Προστασίας, που δραστηριοποιούνται στο Δήμο για υποστηρικτικές δράσεις στο έργο του Δήμου Φιλοθέης – Ψυχικού.
- **Ενημέρωση κοινού για δράσεις Πολιτικής Προστασίας** που δρομολογούνται από το Δήμο Φιλοθέης - Ψυχικού για την αντιμετώπιση εκτάκτων αναγκών και την άμεση/βραχεία διαχείριση των συνεπειών, καθώς και για τη λήψη μέτρων αυτοπροστασίας.

#### 4.4.4 Τεχνικές Υπηρεσίες του Δήμου Φιλοθέης – Ψυχικού.

- **Μεριμνά για** τον κατά προτεραιότητα αποχιονισμό τμημάτων του οδικού δικτύου αρμοδιότητας του Δήμου, κατόπιν σχετικού αιτήματος των φορέων (Π.Σ., Ε.Κ.Α.Β., Δ.Ε.Δ.Δ.Η.Ε., κλπ) που επιχειρούν για διάσωση και απεγκλωβισμό ατόμων, παροχή ιατρικής βοήθειας, αποκατάσταση βλαβών, κλπ.
- **Μεριμνά για** την άρση εμποδίων στο οδικό δίκτυο αρμοδιότητάς του, για τη διευκόλυνση της κίνησης των οχημάτων των σωστικών συνεργείων προς και από την πληγείσα περιοχή, τις νοσοκομειακές μονάδες, κλπ.

#### 4.4.5 Οικονομικές Υπηρεσίες του Δήμου Φιλοθέης – Ψυχικού.

- **Μεριμνά για** την εξασφάλιση των οικονομικών πόρων για την υλοποίηση των δράσεων που προβλέπονται στον αντίστοιχο σχεδιασμό των εμπλεκόμενων υπηρεσιακών μονάδων του Δήμου, σύμφωνα με το παρόν σχέδιο (συντήρηση και λειτουργία μηχανημάτων και εξοπλισμού,

μίσθωση μηχανημάτων, πρόσληψη εποχιακού προσωπικού, προμήθεια υλικών κλπ.) και τις πρόσθετες ανάγκες που έχουν προκύψει.

#### 4.4.6 Διοικητικές Υπηρεσίες του Δήμου Φιλοθέης – Ψυχικού.

- **Μεριμνά** για την έκδοση όλων των διοικητικών πράξεων που απαιτούνται για την ομαλή λειτουργία των εμπλεκόμενων επιχειρησιακών μονάδων του Δήμου.

#### 4.4.7 Υπηρεσία Πρόνοιας του Δήμου Φιλοθέης – Ψυχικού.

- **Κατόπιν εντολής Δημάρχου φροντίζει για την λειτουργία** κλειστών θερμαινόμενων κτηριακών υποδομών για την προστασία των αστέγων.
- **Συλλέγει πληροφορίες**, για τον αριθμό των πολιτών που θα χρειαστούν προσωρινή φιλοξενία σε στεγασμένους θερμαινόμενους χώρους (τουριστικά καταλύματα, κλπ) που λόγω χιονοπτώσεων και παγετού η διαμονή στις κατοικίες τους έχει καταστεί αδύνατη, λόγω πολυήμερης διακοπής δικτύων παροχής ηλεκτρικού ρεύματος και ύδρευσης, ιδίως σε ορεινές και απομακρυσμένες περιοχές, και ενημερώνει τον Δήμαρχο.

### 4.5 Δράσεις του Δήμου Φιλοθέης - Ψυχικού στην άμεση/βραχεία διαχείριση των συνεπειών μετά την εκδήλωση φαινομένων χιονοπτώσεων και παγετού.

#### 4.5.1 Δήμαρχος Φιλοθέης – Ψυχικού.

- **Εκτίμηση του αριθμού των πολιτών στην περιοχή ευθύνης τους**, για τους οποίους θα χρειαστεί προσωρινή φιλοξενία σε στεγασμένους θερμαινόμενους χώρους (τουριστικά καταλύματα, κλπ) που λόγω χιονοπτώσεων και παγετού η διαμονή στις κατοικίες τους έχει καταστεί αδύνατη, λόγω πολυήμερης διακοπής δικτύων παροχής ηλεκτρικού ρεύματος και ύδρευσης, ιδίως σε ορεινές και απομακρυσμένες περιοχές, και ενημέρωση του οικείου Περιφερειάρχη, για τον εν λόγω εκτιμώμενο αριθμό.
- **Υποβολή αιτήματος για κήρυξη** των πληγέντων περιοχών του Δήμου (Κοινοότητες, Δημοτικές Ενότητες) σε Κατάσταση Έκτακτης Ανάγκης Πολιτικής Προστασίας λόγω χιονοπτώσεων και παγετού, σύμφωνα με τις οδηγίες της Γ.Γ.Π.Π. , τα οριζόμενα στον ν.5075/2023, Φ.Ε.Κ. 206Α'/12.12.2023 και Ν.5214/2025 (Φ.Ε.Κ. 109Α'/27.06.2025, όπως ισχύει.
- **Εντολή προς το Γραφείο Πολιτικής Προστασίας του Δήμου** για την δρομολόγηση δράσεων για την παροχή βοήθειας (φαρμακευτικό υλικό, καύσιμα, τρόφιμα, είδη πρώτης ανάγκης) σε κατοίκους που έχουν αποκλειστεί λόγω πολυήμερης διακοπής της κυκλοφορίας στο οδικό δίκτυο εξαιτίας χιονοπτώσεων και παγετού, με την συνδρομή του Π.Σ.
- **Εντολή προς το Γραφείο Πολιτικής Προστασίας του Δήμου** για την ενεργοποίηση, εφόσον συντρέχουν λόγοι, του Μητρώου Εργοληπτών με ιδιωτικούς φορείς για την εξασφάλιση επιπλέον πόρων για την άμεση/βραχεία διαχείριση συνεπειών λόγω χιονοπτώσεων και παγετού.
- **Εντολή στις Τεχνικές Υπηρεσίες και στις Υπηρεσίες Καθαριότητας του Δήμου** για άμεση αποκατάσταση της λειτουργίας υποδομών αρμοδιότητάς τους (δίκτυα ύδρευσης, οδικό δίκτυο, κλπ), η λειτουργία των οποίων παρουσιάζει δυσχέρειες ή διακόπηκε λόγω χιονοπτώσεων και παγετού.
- **Συντονισμός δράσεων και διάθεσης του απαραίτητου δυναμικού και μέσων**, εντός των ορίων του Δήμου Φιλοθέης - Ψυχικού, για την άμεση/βραχεία διαχείριση συνεπειών λόγω χιονοπτώσεων και παγετού, σύμφωνα με το άρθρο 13 του ν. 3013/2002. και τα αναφερόμενα στον ν.4662/2020, Φ.Ε.Κ. 27Α'/07.02.2020.
- **Εντολή προς το Γραφείο Πολιτικής Προστασίας του Δήμου** για παραμονή, μερική αποκλιμάκωση ή ολική αποκλιμάκωση των πόρων που έχουν διατεθεί για την αντιμετώπιση εκτάκτων αναγκών και τη διαχείριση των συνεπειών λόγω χιονοπτώσεων και παγετού.

#### 4.5.2 Αντιδήμαρχος / Εντεταλμένος Σύμβουλος θεμάτων Πολιτικής Προστασίας.

- **Συνδράμει τον Δήμαρχο** στο έργο του συντονισμού δράσεων και διάθεσης του απαραίτητου δυναμικού και μέσων, εντός των ορίων του Δήμου, για την άμεση/βραχεία διαχείριση συνεπειών από την εκδήλωση χιονοπτώσεων και παγετού.

- **Παρακολουθεί την υλοποίηση των δράσεων** του Δήμου Φιλοθέης - Ψυχικού, για την άμεση/βραχεία διαχείριση συνεπειών λόγω χιονοπτώσεων και παγετού, σε συνεργασία με το Γραφείο Πολιτικής Προστασίας του Δήμου και τις λοιπές αρμόδιες οργανικές μονάδες του Δήμου.

#### 4.5.3 Γραφείο Πολιτικής Προστασίας του Δήμου Φιλοθέης – Ψυχικού.

- **Συλλέγει πληροφορίες και ενημερώνει το Δήμαρχο** για το συνολικό αριθμό των πολιτών που η διαμονή στις κατοικίες τους έχει καταστεί αδύνατη, λόγω πολυήμερης διακοπής δικτύων παροχής ηλεκτρικού ρεύματος και ύδρευσης.
- **Βρίσκει καταλύματα για τους πολίτες του Δήμου**, που η διαμονή στις κατοικίες τους έχει καταστεί αδύνατη, λόγω πολυήμερης διακοπής δικτύων παροχής ηλεκτρικού ρεύματος και ύδρευσης, σε συνεργασία με τη Δ/ση Πολιτικής Προστασίας της Περιφέρειας Αττικής.
- **Δρομολογεί δράσεις** για την παροχή βοήθειας (φαρμακευτικό υλικό, καύσιμα, τρόφιμα, είδη πρώτης ανάγκης) σε κατοίκους που έχουν αποκλειστεί λόγω πολυήμερης διακοπής της κυκλοφορίας στο οδικό δίκτυο εξαιτίας χιονοπτώσεων και παγετού, με την συνδρομή του Π.Σ.
- **Ενημερώνει τον Δήμαρχο για την παραμονή, μερική αποκλιμάκωση ή ολική αποκλιμάκωση των πόρων** που έχουν διατεθεί με εντολή του Δημάρχου, για την υποστήριξη των λοιπών εμπλεκόμενων επιχειρησιακών φορέων, για την αντιμετώπιση εκτάκτων αναγκών και τη διαχείριση συνεπειών λόγω χιονοπτώσεων και παγετού.
- **Ενεργοποιεί** εθελοντικές οργανώσεις Πολιτικής Προστασίας, που δραστηριοποιούνται στο Δήμο Φιλοθέης - Ψυχικού, για υποστηρικτικές δράσεις στο έργο του στην άμεση/βραχεία διαχείριση συνεπειών λόγω χιονοπτώσεων και παγετού.
- **Ενεργοποιεί μνημόνιο συνεργασίας με ιδιωτικούς φορείς**, μετά από σχετική εντολή του Δημάρχου, για την εξασφάλιση επιπλέον πόρων για την άμεση/βραχεία διαχείριση συνεπειών λόγω χιονοπτώσεων και παγετού.

#### 4.5.4 Τεχνικές Υπηρεσίες Δήμου Φιλοθέης – Ψυχικού.

- **Αποστέλλουν συνεργεία** για άμεσο έλεγχο και αποκατάσταση της λειτουργίας υποδομών αρμοδιότητάς τους (οδικό δίκτυο, τεχνικά έργα, κλπ).

#### 4.5.5 Διοικητικές Υπηρεσίες του Δήμου Φιλοθέης – Ψυχικού.

- **Μεριμνά** για την έκδοση όλων των διοικητικών πράξεων που απαιτούνται για την ομαλή λειτουργία των εμπλεκόμενων επιχειρησιακών μονάδων του Δήμου.

#### 4.5.6 Οικονομικές Υπηρεσίες του Δήμου Φιλοθέης – Ψυχικού.

- **Διενεργεί με εντολή του Δημάρχου** τις διαδικασίες μίσθωσης καταλυμάτων για την προσωρινή στέγαση πολιτών.
- **Μεριμνά για την εξασφάλιση των οικονομικών πόρων** για την υλοποίηση των δράσεων που προβλέπονται στον αντίστοιχο σχεδιασμό των εμπλεκόμενων υπηρεσιακών μονάδων του Δήμου, σύμφωνα με το παρόν σχέδιο (συντήρηση και λειτουργία μηχανημάτων και εξοπλισμού, μίσθωση μηχανημάτων, πρόσληψη εποχιακού προσωπικού, προμήθεια υλικών κλπ.) και την κάλυψη των πρόσθετων αναγκών που έχουν προκύψει.

### 5. Επικοινωνίες Ροή Πληροφοριών.

#### 5.1 Μέσα επικοινωνίας.

Στον Δήμο Φιλοθέης - Ψυχικού χρησιμοποιούνται τα ακόλουθα μέσα επικοινωνίας (ενδεικτικά) :

A) Σταθερά τηλέφωνα του Δήμου. Στο Παράρτημα Β΄ του παρόντος, αναφέρονται αναλυτικά τα σταθερά τηλέφωνα των υπευθύνων για δράσεις Πολιτικής Προστασίας

B) Κινητά τηλέφωνα των υπευθύνων για δράσεις Πολιτικής Προστασίας. Στο Παράρτημα Β΄ του παρόντος, αναφέρονται αναλυτικά τα τηλέφωνα των υπευθύνων για δράσεις Πολιτικής Προστασίας.

Γ) Δύναται να χρησιμοποιηθεί σταθμός βάσης ασυρμάτου με 4 ασύρματες συσκευές, οι οποίες θα δοθούν στους:

Δήμαρχο.  
Αντιδήμαρχο / Εντεταλμένο Σύμβουλο για θέματα Πολιτικής Προστασίας.  
Υπεύθυνο του Γραφείου Πολιτικής Προστασίας.  
Προϊστάμενο των Τεχνικών Υπηρεσιών.  
Οι ασύρματη επικοινωνία πραγματοποιείται στην συχνότητα .....

## 5.2 Ροή πληροφοριών,

### 5.2.1 Αποστολή Έκτακτων Δελτίων της Ε.Μ.Υ. και ιδιαίτερου προειδοποιητικού σήματος από ΕΣΚΕΔΙΚ.

Ε.Μ.Υ. → ΕΣΚΕΔΙΚ → Δ/ΝΣΗ ΠΟΛΙΤΙΚΗΣ ΠΡΟΣΤΑΣΙΑΣ ΑΠΟΚΕΝΤΡΩΜΕΝΗΣ ΔΙΟΙΚΗΣΗΣ ΑΤΤΙΚΗΣ → Γραφείο Πολιτικής Προστασίας Δήμου Φιλοθέης – Ψυχικού.

Γραφείο Π.Π. Δήμου Φιλοθέης - Ψυχικού

- Δήμαρχος
- Αντιδήμαρχος/Εντεταλμένος Σύμβουλος Πολιτικής Προστασίας
- Τεχνικές Υπηρεσίες
- Υπηρεσίες Καθαριότητας
- Εθελοντικές οργανώσεις Πολιτικής Προστασίας

### 5.2.2 Αρχική ειδοποίηση για επιπτώσεις από την εκδήλωση χιονοπτώσεων και παγετού και αντιμετώπιση εκτάκτων αναγκών.

ΕΛ.ΑΣ.  
Π.Σ.  
Δημοτικές Υπηρεσίες  
Παράρτημα Ε.Κ.Α.Β.

} Δήμαρχος → Γραφείο Π.Π. Δήμου Φιλοθέης - Ψυχικού

Γραφείο Π.Π. Δήμου Φιλοθέης - Ψυχικού

- Δήμαρχος
- Αντιδήμαρχος/Εντεταλμένος Σύμβουλος Πολιτικής Προστασίας
- Υπηρεσίες Καθαριότητας
- Τεχνικές Υπηρεσίες
- Υπηρεσία Πρόνοιας
- Υπηρεσία Δημοτικής Αστυνομίας
- Ε.Υ.Δ.Α.Π.
- Διεύθυνση Πολ. Προστ. Περιφέρειας Αττικής
- Τμήμα Πολιτικής Προστασίας Π.Ε. Βορείου Τομέα Αθηνών
- ΜΕΦ/ΕΣΚΕΔΙΚ
- Εθελοντικές οργανώσεις Πολιτικής Προστασίας

### 5.2.3 Ροή πληροφοριών κινητοποίησης φορέων για τη διαχείριση των συνεπειών και της άμεσης/βραχείας αποκατάστασης.

Δήμαρχος → Αντιδήμαρχος /Εντεταλμένος Σύμβουλος Πολιτικής Προστασίας →

→ Γραφείο Π.Π. Δήμου Φιλοθέης - Ψυχικού → Υπηρεσίες Καθαριότητας.

- Ε.Υ.Δ.Α.Π.
- Τεχνικές Υπηρεσίες
- Υπηρεσία Πρόνοιας
- Εθελοντικές οργανώσεις Πολιτικής Προστασίας

## 6. Σύστημα κινητοποίησης Πολιτικής Προστασίας - Συντονιστικές Οδηγίες Υλοποίησης Δράσεων Πολιτικής Προστασίας.

Μετά την εκδήλωση χιονοπτώσεων και παγετού, οι φορείς Πολιτικής Προστασίας, στο πλαίσιο των αρμοδιοτήτων τους, κινητοποιούνται άμεσα και δρομολογούν σειρά δράσεων για την αντιμετώπιση εκτάκτων αναγκών και την άμεση/βραχεία διαχείριση των συνεπειών. Προϋπόθεση για την αποτελεσματική απόκριση των φορέων Πολιτικής Προστασίας της χώρας είναι η συνέργεια, η συνεργασία και η διαλειτουργικότητα σε όλα τα επίπεδα Διοίκησης.

Στο παρόν μέρος αναφέρονται συντονιστικές οδηγίες για τη απόκριση όλων των εμπλεκόμενων φορέων για την από κοινού αντιμετώπιση εκτάκτων αναγκών και την άμεση/βραχεία διαχείριση συνεπειών και την εξασφάλιση ενιαίας και συγχρονισμένης δράσης.

### 6.1 Αυξημένη ετοιμότητα για την αντιμετώπιση κίνδυνων από την εκδήλωση φαινομένων χιονοπτώσεων και παγετού.

Η αυξημένη ετοιμότητα των φορέων για την αντιμετώπιση κίνδυνων από την εκδήλωση χιονοπτώσεων και παγετού θα πρέπει να βασίζεται στις καθημερινές προγνώσεις των καιρικών φαινομένων.

**Θεσμικά, ο επίσημος φορέας πρόγνωσης καιρικών φαινομένων, όπως έντονων χιονοπτώσεων και παγετού, κτλ., είναι η Εθνική Μετεωρολογική Υπηρεσία (Ε.Μ.Υ.) (Π.Δ. 161/1997, Φ.Ε.Κ. 142Α/03.07.1997).**

Μετεωρολογικά προϊόντα (αριθμητικά μοντέλα πρόγνωσης καιρού, άλλες ειδικές προγνώσεις καιρού, κλπ) που παράγουν εκπαιδευτικά ιδρύματα και άλλα ερευνητικά κέντρα και ινστιτούτα, **έχουν ερευνητικό και ενημερωτικό χαρακτήρα και δεν μπορούν να χρησιμοποιηθούν θεσμικά<sup>2</sup> από την πολιτεία** για την τεκμηρίωση κατάστασης ετοιμότητας Πολιτικής Προστασίας λόγω έντονων καιρικών φαινομένων, που γίνεται μόνο κατόπιν των σχετικών επίσημων προγνώσεων της Ε.Μ.Υ.

Οι αρμόδιες οργανικές μονάδες των φορέων υλοποίησης έργων και δράσεων αντιμετώπισης εκτάκτων αναγκών λόγω χιονοπτώσεων και παγετού οφείλουν να ενημερώνονται σε καθημερινή βάση για την εξέλιξη των καιρικών φαινομένων σύμφωνα με τις **επίσημες προγνώσεις της Εθνικής Μετεωρολογικής Υπηρεσίας**, όπως αυτές παρέχονται καθημερινά από την Εθνική Μετεωρολογική Υπηρεσία.

Επίσης, η Ε.Μ.Υ. εκτός των καθημερινών δελτίων πρόγνωσης καιρού εκδίδει και Έκτακτα Δελτία Επιδείνωσης Καιρού (Ε.Δ.Ε.Κ.) και Έκτακτα Δελτία Πρόγνωσης Επικίνδυνων Καιρικών Φαινομένων (Ε.Δ.Π.Ε.Κ.Φ.), τα οποία προσδιορίζουν χωρικά και χρονικά την εξέλιξη των καιρικών φαινομένων (υπ' αριθμ' Φ 595/ΑΔ. 741/Σ. 143/01.02.2010 έγγραφο της Ε.Μ.Υ.)<sup>3</sup>. Τα ανωτέρω έκτακτα δελτία της Ε.Μ.Υ. (Ε.Δ.Ε.Κ. και Ε.Δ.Π.Ε.Κ.Φ.) αποτελούν πληροφορία με βαρύνουσα σημασία για την ετοιμότητα των φορέων.

Τα Έκτακτα Δελτία Επιδείνωσης Καιρού (ΕΔΕΚ) και τα Έκτακτα Δελτία Πρόγνωσης Επικίνδυνων Καιρικών Φαινομένων (ΕΔΠΕΚΦ), που εκδίδονται από την ΕΜΥ και αποστέλλονται στη Μονάδα Εμπλεκόμενων Φορέων (ΜΕΦ Unit3 -COMPRES) του Ε.Σ.Κ.Ε.ΔΙ.Κ., διαβιβάζονται με ιδιαίτερο προειδοποιητικό σήμα προς όλους τους εμπλεκόμενους φορείς, προκειμένου να τεθούν οι φορείς σε κατάσταση ετοιμότητας πολιτικής προστασίας, στο πλαίσιο της αρμοδιότητας του Γενικού Γραμματέα Πολιτικής Προστασίας για το συντονισμό του έργου Πολιτικής Προστασίας, σε όλες τις φάσεις του κύκλου των καταστροφών και απειλών (άρθρο 30, παρ. 2α' του Ν.4662/2020), για την αντιμετώπιση εκτάκτων αναγκών λόγω πρόβλεψης έντονων ή επικίνδυνων καιρικών φαινομένων.

Τα επίπεδα ετοιμότητας βάσει των Έκτακτων Δελτίων Επιδείνωσης Καιρού (ΕΔΕΚ) ή των Έκτακτων Δελτίων Πρόγνωσης Επικίνδυνων Καιρικών Φαινομένων (ΕΔΠΕΚΦ), οι συγκεκριμένες ενέργειες του

<sup>2</sup> Για το λόγο αυτό, οι δικτυακοί τόποι που φιλοξενούν τα ανωτέρω μετεωρολογικά προϊόντα συνοδεύονται από δήλωση αποποίησης ευθύνης απέναντι στον τελικό χρήστη ή σε τρίτο πρόσωπο για οποιαδήποτε άμεση, έμμεση, επακόλουθη ζημιά ή απώλεια κέρδους που μπορεί να αποβεί από την χρήση των δεδομένων αυτών.

<sup>3</sup> Σύμφωνα με το υπ' αριθμ' Φ 595/ΑΔ. 741/Σ. 143/01.02.2010 έγγραφο της Ε.Μ.Υ., τα Έκτακτα Δελτία Πρόγνωσης Επικίνδυνων Καιρικών Φαινομένων (Ε.Δ.Π.Ε.Κ.Φ.) εκδίδονται σε περίπτωση πρόβλεψης εκδήλωσης ή αιφνίδιας εκδήλωσης ενός ή περισσότερων επικίνδυνων καιρικών φαινομένων ενώ τα Έκτακτα Δελτία Επιδείνωσης Καιρού (Ε.Δ.Ε.Κ.) εκδίδονται σε περίπτωση πρόβλεψης επιδείνωσης ή μεταβολής του καιρού

κάθε επιχειρησιακά εμπλεκόμενου Φορέα σε κάθε επίπεδο και η λήψη πρόσθετων μέτρων καθορίζεται από τον αντίστοιχο σχεδιασμό του.

Στους αποδέκτες του ιδιαίτερου προειδοποιητικού σήματος από τη Μονάδα Εμπλεκόμενων Φορέων (Unit3 -COMPRES) του Ε.Σ.Κ.Ε.ΔΙ.Κ, με συνημμένα τα Έκτακτα Δελτία Επιδείνωσης Καιρού (ΕΔΕΚ) και τα Έκτακτα Δελτία Πρόγνωσης Επικίνδυνων Καιρικών Φαινομένων (ΕΔΠΕΚΦ), που εκδίδονται από την ΕΜΥ, συμπεριλαμβάνονται και φορείς που εμπλέκονται σε δράσεις λειτουργίας και συντήρησης του οδικού δικτύου, καθώς και φορείς παροχής συγκοινωνιακών υπηρεσιών, λειτουργίας και συντήρησης δικτύων κοινής ωφέλειας κλπ, προκειμένου να δρομολογούν δράσεις που συνδέονται με την ετοιμότητά τους βάσει του αντίστοιχου σχεδιασμού τους.

Με βάση τα παραπάνω, η Μονάδα Εμπλεκόμενων Φορέων (ΜΕΦ - Unit3 - COMPRES) του Ε.Σ.Κ.Ε.ΔΙ.Κ, οφείλει μετά από σχετική αλληλογραφία, να διαθέτει επικαιροποιημένο κατάλογο με τις διευθύνσεις ηλεκτρονικού ταχυδρομείου (e-mail) όλων των εμπλεκόμενων φορέων στους οποίους θα αποστέλλονται οι επίσημες προγνώσεις της ΕΜΥ και οι προειδοποιήσεις, προκειμένου να ενημερώνονται.

Μετά την αποστολή των σχετικών προειδοποιήσεων της Μονάδας Εμπλεκόμενων Φορέων (ΜΕΦ - Unit3 - COMPRES) του Ε.Σ.Κ.Ε.ΔΙ.Κ προς τις Αποκεντρωμένες Διοικήσεις και τις Περιφέρειες για την εκδήλωση έντονων ή και επικίνδυνων καιρικών φαινομένων βάσει των Έκτακτων Δελτίων Επιδείνωσης Καιρού (ΕΔΕΚ) ή των Έκτακτων Δελτίων Πρόγνωσης Επικίνδυνων Καιρικών Φαινομένων (ΕΔΠΕΚΦ), η περαιτέρω κοινοποίησή τους, μέσω ηλεκτρονικού ταχυδρομείου, προς τους υπεύθυνους Πολιτικής Προστασίας των Δήμων θα γίνεται με ευθύνη των Δ/νσεων Πολιτικής Προστασίας των Αποκεντρωμένων Διοικήσεων.

Οι Δ/νσεις Πολιτικής Προστασίας των Περιφερειών και τα Γραφεία Πολιτικής Προστασίας των Δήμων που λαμβάνουν από την Μονάδα Εμπλεκόμενων Φορέων (ΜΕΦ - Unit3 - COMPRES) του Ε.Σ.Κ.Ε.ΔΙ.Κ τα ιδιαίτερα προειδοποιητικά σήματα, με συνημμένα τα Έκτακτα Δελτία Επιδείνωσης Καιρού (ΕΔΕΚ) και τα Έκτακτα Δελτία Πρόγνωσης Επικίνδυνων Καιρικών Φαινομένων (ΕΔΠΕΚΦ), που εκδίδονται από την ΕΜΥ θα πρέπει άμεσα να ενημερώνουν τους επικεφαλής υπεύθυνους χειμερινής συντήρησης του οδικού δικτύου αρμοδιότητας των Περιφερειών και των Δήμων αντίστοιχα, προκειμένου να τεθούν σε ετοιμότητα για την αντιμετώπιση χιονοπτώσεων και παγετού στο οδικό δίκτυο αρμοδιότητάς τους, σύμφωνα με το σχεδιασμό χειμερινής συντήρησης.

Ο υψομετρικός προσδιορισμός που χρησιμοποιείται στα δελτία της ΕΜΥ (πεδινές, ημιορεινές περιοχές, κλπ) είναι σε απόλυτη συμφωνία με τις υψομετρικές κλάσεις που χρησιμοποιούνται από τη ΓΓΠΠ για τη χαρτογραφική απεικόνιση των σχεδίων αποχιονισμού (Παράρτημα Α3.4 του Γενικού Σχεδίου Αντιμετώπισης Εκτάκτων Αναγκών και Άμεσης/Βραχείας Διαχείρισης Συνεπειών από την Εκδήλωση Χιονοπτώσεων και Παγετού με την κωδική ονομασία «ΒΟΡΕΑΣ 2» - σχετικό έγγραφο της ΕΜΥ Φ970/ΑΔ7753/Σ.1863/22.11.2012).

Η δρομολόγηση της αποστολής του ανωτέρω ιδιαίτερου προειδοποιητικού σήματος από την Μονάδα Εμπλεκόμενων Φορέων (ΜΕΦ - Unit3 - COMPRES) του Ε.Σ.Κ.Ε.ΔΙ.Κ παρουσιάζεται αναλυτικά στο ακόλουθο **Διάγραμμα Σχεδιάγραμμα 1**.

Στις περιπτώσεις όπου η Εθνική Μετεωρολογική Υπηρεσία (Ε.Μ.Υ.) εκδίδει Έκτακτα Δελτία Επιδείνωσης Καιρού (ΕΔΕΚ) και Έκτακτα Δελτία Πρόγνωσης Επικίνδυνων Καιρικών Φαινομένων (ΕΔΠΕΚΦ), η Γενική Γραμματεία Πολιτικής Προστασίας εκδίδει δελτία τύπου τα οποία αποστέλλονται σε όλα τα Μέσα Μαζικής Ενημέρωσης και αναρτώνται στον δικτυακό της χώρο, με στόχο την ενημέρωση του κοινού για την εκδήλωση έντονων ή και επικίνδυνων καιρικών φαινομένων και την παροχή ειδικότερων οδηγιών για τη λήψη μέτρων αυτοπροστασίας από ενδεχόμενους κινδύνους που προέρχονται από χιονοπτώσεις και παγετό ([www.civilprotection.gr](http://www.civilprotection.gr)).

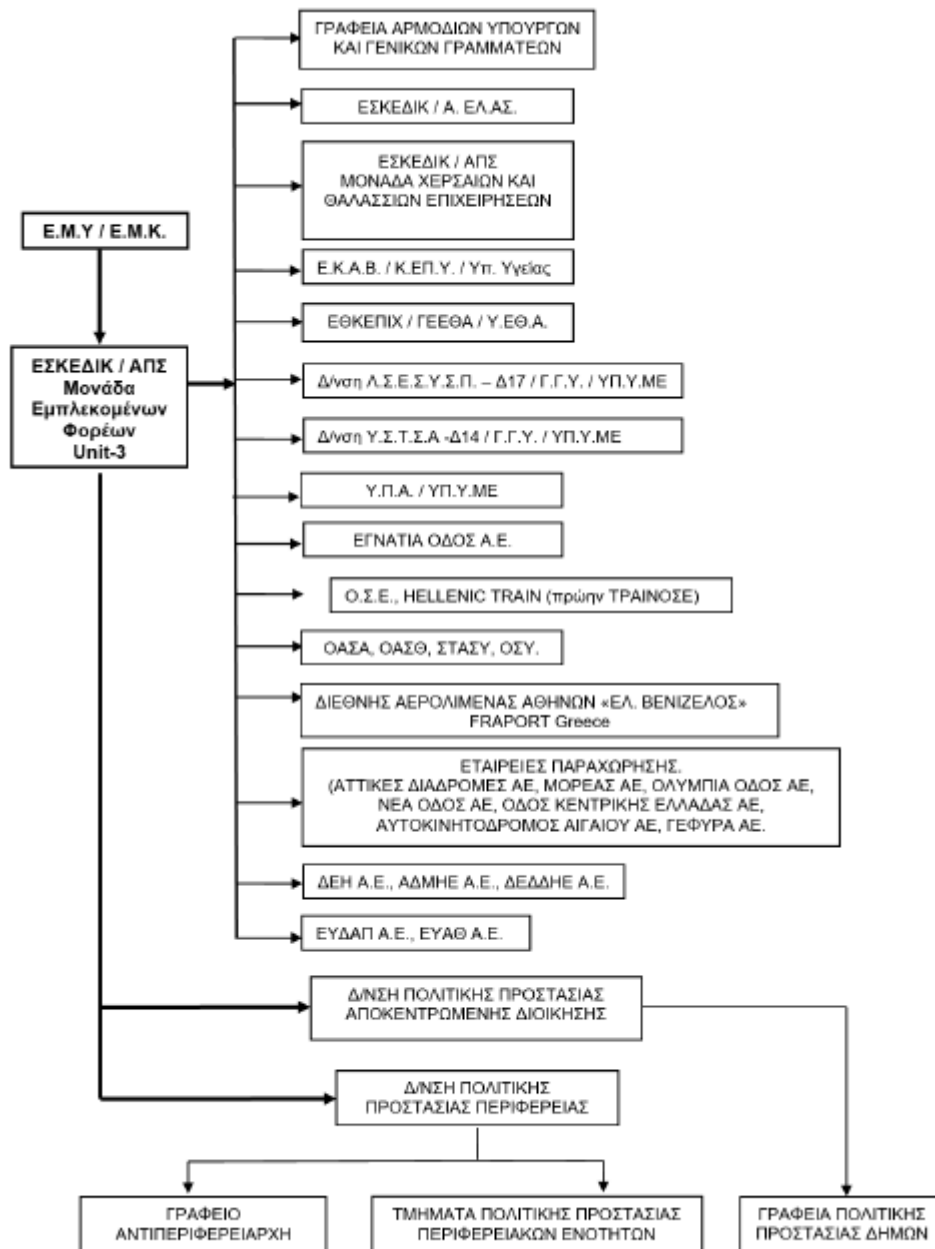

**Σχεδιάγραμμα 1.** Διάγραμμα ροής αποστολής των Έκτακτων Δελτίων της Ε.Μ.Υ.<sup>4</sup> και ιδιαίτερου προειδοποιητικού σήματος από τη Μονάδα Εμπλεκόμενων Φορέων (Unit3 -COMPRES) του Ε.Σ.Κ.Ε.ΔΙ.Κ.

## 6.2 Διοίκηση, Έλεγχος & Συντονισμός επιχειρήσεων.

Για την αντιμετώπιση εκτάκτων αναγκών από την εκδήλωση χιονοπτώσεων και παγετού και τη διαχείριση των συνεπειών (συμπεριλαμβανομένης και της άμεσης-βραχείας αποκατάστασης), η Διοίκηση, Έλεγχος & Συντονισμός των επιχειρήσεων αποτελεί ευθύνη των οργάνων Πολιτικής Προστασίας (Γενικός Γραμματέας Πολιτικής Προστασίας, Γ.Γ. Αποκεντρωμένης Διοίκησης, Περιφερειάρχης/αρμόδιος Αντί-Περιφερειάρχης, Δήμαρχος) οι οποίοι αναλόγως της κλιμάκωσης υλοποιούν στο πλαίσιο των αρμοδιοτήτων τους δράσεις Πολιτικής Προστασίας, ενημερώνοντας ταυτόχρονα το ανώτερο διοικητικά Όργανο Πολιτικής Προστασίας.

Η Διοίκηση, ο Έλεγχος & ο Συντονισμός επιμέρους επιχειρησιακών δράσεων αναλαμβάνεται από τους καθ' ύλη αρμόδιους φορείς.

<sup>4</sup> Έκτακτα Δελτία Επιδείνωσης Καιρού (Ε.Δ.Ε.Κ.) και Έκτακτα Δελτία Πρόγνωσης Επικίνδυνων Καιρικών Φαινομένων (ΕΔΠΕΚΦ).

- Δράσεις έρευνας και διάσωσης, απεγκλωβισμού και διάσωσης οδηγών και επιβατών στο οδικό δίκτυο της χώρας, απεγκλωβισμού και διάσωσης επιβατών και εργαζομένων στο σιδηροδρομικό δίκτυο της χώρας εξ αιτίας χιονόπτωσης ή παγετού, καθώς και ενίσχυσης σε προσωπικό και μέσα του Π.Σ., αναλαμβάνονται και συντονίζονται από τον εκάστοτε Επικεφαλής Αξιωματικό του Πυροσβεστικού Σώματος, ο οποίος ενεργεί ως συντονιστής του έργου στην περιοχή του συμβάντος.
- Δράσεις ασφάλειας, μέτρων τροχαίας, υποστήριξη μέτρων προστασίας πολιτών αναλαμβάνονται και συντονίζονται από τον εκάστοτε Επικεφαλής Αξιωματικό της Ελληνικής Αστυνομίας και σε περίπτωση περιοχής αρμοδιότητας Λιμενικού Σώματος, από τον εκάστοτε Επικεφαλής Αξιωματικό του Λιμενικού Σώματος.
- Δράσεις ιατρικής υποστήριξης, διακομιδής τραυματιών-ασθενών και ενεργοποίησης των κατά τόπους μονάδων υγείας (νοσοκομεία, κέντρα υγείας, κλπ). αναλαμβάνονται και συντονίζονται από το Ε.Κ.Α.Β. (Κεντρική Υπηρεσία ή Παράρτημα Ε.Κ.Α.Β.).
- Δράσεις έρευνας και διάσωσης στην χωρική αρμοδιότητα του Λιμενικού Σώματος - Ελληνικής Ακτοφυλακής (θαλάσσιος χώρος, αιγιαλός και παραλία) αναλαμβάνονται και συντονίζονται από τις εκάστοτε αρμόδιες αρχές του Λ.Σ.-ΕΛ.ΑΚΤ.
- Δράσεις παροχή βοήθειας (φαρμακευτικό υλικό, καύσιμα, τρόφιμα, είδη πρώτης ανάγκης) σε κατοίκους που έχουν αποκλειστεί λόγω πολυήμερης διακοπής της κυκλοφορίας στο οδικό δίκτυο εξαιτίας χιονοπτώσεων και παγετού, συντονίζονται από τους κατά τόπους αρμόδιους Δημάρχους.

### **6.3 Αρχική ειδοποίηση για την εκδήλωση φαινομένων χιονοπτώσεων και παγετού.**

Αρχική αναγγελία/ειδοποίηση νοείται η επίσημη ενημέρωση των εμπλεκόμενων φορέων για τις επιπτώσεις από την εκδήλωση έντονων καιρικών φαινομένων όπως χιονοπτώσεις και παγετός, τόσο σε τοπικό όσο και περιφερειακό και κεντρικό επίπεδο, από τους αρμόδιους προς τούτο φορείς.

Η αρχική αναγγελία/ειδοποίηση έχει στόχο την άμεση συλλογή πληροφοριών κατά την εκδήλωση έντονων ή και επικίνδυνων καιρικών φαινομένων σχετικών με την επικρατούσα κατάσταση και τις επηρεαζόμενες περιοχές, καθώς και την ενημέρωση των άμεσα εμπλεκόμενων φορέων στη διαχείριση εκτάκτων αναγκών, τόσο σε τοπικό όσο και σε περιφερειακό και κεντρικό επίπεδο.

Στο στάδιο αυτό πραγματοποιείται η πρώτη εκτίμηση για την επικρατούσα κατάσταση και τις επηρεαζόμενες περιοχές που αποτελεί κρίσιμη παράμετρο για την περαιτέρω κινητοποίηση του μηχανισμού Πολιτικής Προστασίας.

Οι αρμόδιες κατά τόπους υπηρεσίες της ΕΛ.ΑΣ. αποτελούν θεσμικά τον φορέα επίσημης ενημέρωσης των εμπλεκόμενων φορέων καθώς και της Μονάδας Εμπλεκόμενων Φορέων (Unit3 -COMPRES) του Ε.Σ.Κ.Ε.ΔΙ.Κ., για την επικρατούσα κατάσταση στην περιοχή ευθύνης τους μετά από την εκδήλωση έντονων καιρικών φαινομένων όπως χιονοπτώσεις και παγετός, δεδομένου ότι λειτουργούν σε 24-ωρη βάση και κατά κανόνα είναι αυτές οι οποίες μπορούν άμεσα να συλλέξουν πληροφορίες για την επικρατούσα κατάσταση και την επηρεαζόμενη περιοχή (Παράρτημα Ε, Γενικό Σχέδιο Πολιτικής Προστασίας «Ξενοκράτης», ΥΑ 1299 10-04-2003 ΦΕΚ 423/ Β´/2003). Σε περιπτώσεις που αναφέρονται της Μονάδας Εμπλεκόμενων Φορέων (Unit3 -COMPRES) του Ε.Σ.Κ.Ε.ΔΙ.Κ. ,δυσχέρειες κυκλοφορίας λόγω χιονοπτώσεων και παγετού και ιδιαίτερα διακοπή της κυκλοφορίας στα ολοκληρωμένα τμήματα των αυτοκινητοδρόμων και στο εθνικό οδικό δίκτυο, η Μονάδα Εμπλεκόμενων Φορέων (Unit3 -COMPRES) του Ε.Σ.Κ.Ε.ΔΙ.Κ. ενημερώνει τον Διοικητή Ε.Σ.Κ.Ε.ΔΙ.Κ. και τον Γενικό Γραμματέα Πολιτικής Προστασίας.

Την δράση αυτή μπορούν να υποστηρίξουν και οι αρμόδιες κατά τόπους υπηρεσίες του Π.Σ, οι οποίες επίσης λειτουργούν σε 24-ωρη βάση. Οι ανωτέρω υπηρεσίες ενημερώνουν άμεσα τις ανώτερες διοικητικές δομές τους καθώς και τον Δήμαρχο, τον Περιφερειάρχη και τον αρμόδιο Αντί-Περιφερειάρχη.

Με εντολή των Δημάρχων κινητοποιούνται τα Γραφεία Πολιτικής Προστασίας των Δήμων, στην περιοχή των οποίων έχουν δημιουργηθεί έκτακτες ανάγκες λόγω χιονοπτώσεων και παγετού. Τα Γραφεία Πολιτικής Προστασίας των Δήμων κατ' εφαρμογή των μνημονίων ενεργειών που έχουν καταρτίσει,

επικοινωνούν με τα κατά τόπους Αστυνομικά Τμήματα και Πυροσβεστικές Υπηρεσίες, προκειμένου να συλλέξουν περισσότερες πληροφορίες σχετικά με την επικρατούσα κατάσταση στην περιοχή ευθύνης τους και να ενημερώσουν τον Δήμαρχο, το Τμήμα Πολιτικής Προστασίας της οικείας Περιφερειακής Ενότητας, καθώς και τη Μονάδα Εμπλεκόμενων Φορέων (Unit3 -COMPRES) του Ε.Σ.Κ.Ε.ΔΙ.Κ.

Ομοίως, με εντολή του Περιφερειάρχη κινητοποιούνται η Δ/ση Πολιτικής Προστασίας της Περιφέρειας, οι αρμόδιοι Αντί-Περιφερειάρχες καθώς και τα Τμήματα Πολιτικής Προστασίας των οικείων Περιφερειακών Ενοτήτων, στην περιοχή των οποίων έχουν δημιουργηθεί έκτακτες ανάγκες λόγω χιονοπτώσεων και παγετού.

Οι ανωτέρω, κατ' εφαρμογή των μνημονίων ενεργειών που έχουν καταρτίσει, επικοινωνούν με τα κατά τόπους Αστυνομικά Τμήματα και Πυροσβεστικές Υπηρεσίες, καθώς και τα Γραφεία Πολιτικής Προστασίας των οικείων Δήμων, προκειμένου να συλλέξουν περισσότερες πληροφορίες σχετικά με την επικρατούσα κατάσταση στην περιοχή ευθύνης τους και να ενημερώσουν τον Περιφερειάρχη καθώς και τη Μονάδα Εμπλεκόμενων Φορέων (Unit3 -COMPRES) του Ε.Σ.Κ.Ε.ΔΙ.Κ.

Η Μονάδα Εμπλεκόμενων Φορέων (Unit3 -COMPRES) του Ε.Σ.Κ.Ε.ΔΙ.Κ., μετά την πρώτη ενημέρωσή του για τις επιπτώσεις από την εκδήλωση έντονων ή και επικίνδυνων καιρικών φαινομένων όπως χιονοπτώσεις και παγετός, κυρίως από τις αρμόδιες υπηρεσίες της ΕΛ.ΑΣ. και του Ε.Σ.Κ.Ε.ΔΙ.Κ. / Μονάδα Χερσαίων και Θαλασσίων Επιχειρήσεων, επικοινωνεί με τα κατά τόπους Γραφεία Πολιτικής Προστασίας των Δήμων και τις Δ/σεις Πολιτικής Προστασίας των Περιφερειών και των Αποκεντρωμένων Διοικήσεων προκειμένου να συλλέξει περαιτέρω πληροφορίες για τις περιοχές που επηρεάστηκαν και ενημερώνει το Γενικό Γραμματέα Πολιτικής Προστασίας και τη Δ/ση Σχεδιασμού & Αντιμετώπισης Εκτάκτων Αναγκών της Γ.Γ.Π.Π.

Αρμόδιος φορέας για την έκδοση αρχικής ειδοποίησης – αναγγελίας σχετικά με τις επιπτώσεις από την εκδήλωση επικίνδυνων καιρικών φαινομένων, όπως χιονοπτώσεις και παγετός, στο οδικό δίκτυο είναι οι κατά τόπους αρμόδιες υπηρεσίες Τροχαίας της ΕΛ.ΑΣ.

Οι κατά τόπους αρμόδιες υπηρεσίες Τροχαίας της ΕΛ.ΑΣ. δύναται να λαμβάνουν εντός και εκτός κατοικημένων περιοχών προσωρινά μέτρα απαγορεύσεων ή περιορισμών της κυκλοφορίας, όταν αυτό επιβάλλεται από ιδιαίτερους λόγους ασφαλείας ή σε έκτακτες περιπτώσεις για την αντιμετώπιση τελείως προσωρινών καταστάσεων (άρθρ. 52 του Κώδικα Οδικής Κυκλοφορίας ν.2696/1999 – ΦΕΚ 57/Α΄/1999), όπως αυτό έχει αντικατασταθεί με την παρ. 9 του άρθρου 48 του ν.4313/2014).

Η αρχική ειδοποίηση-αναγγελία σχετικά με τις επιπτώσεις από την εκδήλωση έντονων καιρικών φαινομένων όπως χιονοπτώσεις και παγετός σε δίκτυα και υποδομές που υπάγονται σε άλλους φορείς αποτελεί αρμοδιότητα των ίδιων των φορέων. Στη συνέχεια οι παραλήπτες της αρχικής ειδοποίησης αναλαμβάνουν να ενημερώσουν τις αρμόδιες επιχειρησιακά εμπλεκόμενες οργανικές μονάδες του Φορέα τους.

Οποιαδήποτε επιπλέον πληροφορία που προέρχεται από μη θεσμοθετημένους για το σκοπό αυτό Φορείς αποτελεί χρήσιμη πρόσθετη πληροφορία για τα αρμόδια όργανα των διαφόρων επιπέδων.

#### **6.4 Επικοινωνίες.**

Οι επικοινωνίες μεταξύ των Φορέων για την αντιμετώπιση εκτάκτων αναγκών και την άμεση/βραχεία διαχείριση των συνεπειών από την εκδήλωση χιονοπτώσεων και παγετού, γίνονται κατά κανόνα με τη χρήση των δικτύων σταθερής και κινητής τηλεφωνίας σε όλα τα στάδια επιχειρήσεων.

Για τις ενδοεπικοινωνίες τους οι εμπλεκόμενοι φορείς δύναται να χρησιμοποιούν και δίκτυα ασύρματων επικοινωνιών, σύμφωνα με τα προβλεπόμενα στον επιχειρησιακό σχεδιασμό τους.

Η ανταλλαγή πληροφοριών, η αποστολή αιτημάτων, κλπ. που πραγματοποιούνται μέσω τηλεφωνικών επικοινωνιών, δύναται να ακολουθείται με την αποστολή εγγράφων μέσω ηλεκτρονικού ταχυδρομείου όταν αυτό απαιτείται και είναι εφικτό.

## 6.5 Κινητοποίηση.

Στο στάδιο αυτό, όλοι οι φορείς υπεύθυνοι για την αντιμετώπιση καταστάσεων έκτακτης ανάγκης από την εκδήλωση χιονοπτώσεων και παγετού, λαμβάνοντας υπόψη την αρχική εκτίμηση των συνεπειών, αξιολογώντας τις πληροφορίες για την επικρατούσα κατάσταση καθώς και τα πιθανά αιτήματα συνδρομής προς άλλους φορείς, κινητοποιούν το εμπλεκόμενο προσωπικό και τα μέσα που έχουν στη διάθεσή τους για την υλοποίηση δράσεων Πολιτικής Προστασίας για την αντιμετώπιση εκτάκτων αναγκών και την άμεση/βραχεία διαχείριση των συνεπειών, βάσει του αντίστοιχου σχεδιασμού τους.

Το επίπεδο κλιμάκωσης και κινητοποίησης του εμπλεκόμενου προσωπικού και μέσων δύναται να τροποποιηθεί όταν αυτό απαιτηθεί βάσει της αξιολόγησης των νεότερων δεδομένων που αφορούν στις συνέπειες του καταστροφικού φαινομένου. Κριτήρια κλιμάκωσης θεωρούνται:

- η αδυναμία αντιμετώπισης της καταστροφής από το κατώτερο διοικητικό επίπεδο λόγω ανεπάρκειας διατιθέμενων πόρων
- η έκταση της καταστροφής
- το μέγεθος των απωλειών ή ζημιών (ένταση της καταστροφής).

Διευκρινίζεται ότι η κλιμάκωση της κινητοποίησης του κάθε φορέα δεν πρέπει να συγχέεται με τη γενικότερη κλιμάκωση της κινητοποίησης των λοιπών επιχειρησιακά εμπλεκόμενων φορέων και είναι δυνατόν να λαμβάνει χώρα σε διαφορετικό χρόνο, όπως προκύπτει από το ρόλο και τις αρμοδιότητες του.

### 6.5.1 Κινητοποίηση σε τοπικό επίπεδο.

**Οι κατά τόπους Αστυνομικές Αρχές** με βάση την αρχική εκτίμηση των συνεπειών από την εκδήλωση χιονοπτώσεων και παγετού και σύμφωνα με τα προβλεπόμενα στο σχεδιασμό τους κινητοποιούν τους διαθέσιμους πόρους, αν αυτό απαιτηθεί, για τη λήψη μέτρων τροχαίας κίνησης για τη διευκόλυνση της κίνησης των οχημάτων έκτακτης ανάγκης (Π.Σ., Ε.Κ.Α.Β., κλπ), καθώς και την επιτήρηση και τη πρόσκαιρη και έγκαιρη διακοπή της κυκλοφορίας των οχημάτων, σε συντρέχουσα περίπτωση, σε σημεία που παρουσιάζουν δυσκολίες διέλευσης - ιδιαιτερότητες, έτσι, ώστε να διενεργείται αποχιονισμός και ρίψη αλατιού με τον καλύτερο δυνατό και ασφαλή τρόπο από τις αρμόδιες προς τούτο Υπηρεσίες. Σ' αυτές τις περιπτώσεις η ακινητοποίηση των οχημάτων θα γίνεται σε ικανή απόσταση, προ του σημείου που εντοπίζονται τα προβλήματα και θα διαρκεί μέχρι την άρση αυτών.

Σε περιπτώσεις επιβολής περιορισμών, ή απαγορεύσεων κυκλοφορίας, οι θέσεις στάθμευσης των οχημάτων επί ή πλησίον του οδικού άξονα θα πρέπει να καθορίζονται μετά από συνεννόηση με τους κατά τόπους επικεφαλής συντονιστές, υπεύθυνους για την εκτέλεση έργων χειμερινής συντήρησης, ώστε να διευκολύνεται το έργο τους.

Ειδικότερα, στις περιπτώσεις εφαρμογής του μέτρου της απαγόρευσης κυκλοφορίας βαρέων οχημάτων στους αυτοκινητόδρομους της χώρας, θα πρέπει να εξετάζεται η ακινητοποίησή τους σε ικανή απόσταση από τα τμήματα των αυτοκινητοδρόμων που παρουσιάζουν προβλήματα χιονόπτωσης και παγετού, ώστε να μην δυσχεραίνεται το έργο του αποχιονισμού του οδικού δικτύου αρμοδιότητάς τους από τα σταθμευμένα στο οδόστρωμα οχήματα.

Επίσης από τις κατά τόπους Αστυνομικές Αρχές λαμβάνεται μέριμνα για την απρόσκοπτη και ασφαλή διοχέτευση ή και αναστροφή των οχημάτων στα σημεία εκτροπής της κυκλοφορίας. Τα σημεία αυτά να επιλέγονται κατά το δυνατόν πλησίον κατοικημένων περιοχών ή σταθμών ανεφοδιασμού κ.λπ. προς αποφυγή αποκλεισμού οδηγών και επιβατών σε ερημικές τοποθεσίες.

Κατά την εκδήλωση φαινομένων, όπως οι χιονοπτώσεις και ο παγετός κατά μήκος των οδικών αξόνων, η προληπτική ακινητοποίηση των οχημάτων από τις κατά τόπους υπεύθυνες υπηρεσίες της ΕΛ.ΑΣ., μέχρι να αποκατασταθεί η βατότητα του οδικού δικτύου από τα συνεργεία αποχιονισμού, θεωρείται αποτελεσματικό μέτρο.

Επίσης, οι κατά τόπους αρμόδιες υπηρεσίες της ΕΛ.ΑΣ. στα πλαίσια των αρμοδιοτήτων τους και αν τούτο απαιτείται, προχωρούν στη λήψη μέτρων τάξης και ασφάλειας περιμετρικά των χώρων επιχειρήσεων του Π.Σ., καθώς και όπου αλλού απαιτείται η επιπρόσθετη λήψη μέτρων ασφάλειας για

τη διευκόλυνση του έργου των σωστικών συνεργείων και των συνεργείων αποκατάστασης, καθώς και για την προστασία της ζωής και της περιουσίας των πολιτών. Σε περιπτώσεις που δεν επαρκούν τα διαθέσιμα μέσα του ΕΚΑΒ, οι κατά τόπους Αστυνομικές Αρχές δύνανται να συνδράμουν στο έργο της μεταφοράς τραυματιών σε νοσηλευτικές μονάδες.

Ο συντονισμός των περιφερειακών Υπηρεσιών της ΕΛ.ΑΣ., όταν αυτό απαιτείται από την έκταση και την ένταση των φαινομένων, πραγματοποιείται από το Ενιαίο Συντονιστικό Κέντρο Επιχειρήσεων και Διαχείρισης Κρίσεων (Ε.Σ.Κ.Ε.ΔΙ.Κ.) του Αρχηγείου της ΕΛ.ΑΣ. (άρθ. 21 του ν.4249/2014, Φ.Ε.Κ. 73Α/24.03.2014).

Οι ανωτέρω δράσεις στους χώρους αρμοδιότητας του Λιμενικού Σώματος και Ελληνικής Ακτοφυλακής αποτελεί αρμοδιότητα των τοπικών Λιμενικών Αρχών (Ν.Δ. 444/1970, Φ.Ε.Κ. 39Α/16.02.1970, Π.Δ. 242/1999, Φ.Ε.Κ. 201Α/30.09.1999).

**Οι κατά τόπους Πυροσβεστικές Υπηρεσίες**, μετά την εκδήλωση χιονοπτώσεων και παγετού ενημερώνονται για συμβάντα αρμοδιότητάς τους (έρευνα και διάσωση στον χερσαίο χώρο, απεγκλωβισμό και διάσωση οδηγών και επιβατών στο οδικό δίκτυο της χώρας, απεγκλωβισμό και διάσωση επιβατών και εργαζομένων στο σιδηροδρομικό δίκτυο της χώρας, μεταφορά και διανομή κουβερτών και πρόχειρου γεύματος σε οδηγούς και επιβάτες σε περιπτώσεις ακινητοποίησης οχημάτων στο οδικό δίκτυο λόγω χιονοπτώσεων ή παγετού) από τις υπηρεσίες της ΕΛ.ΑΣ. ή και από άλλους φορείς και ιδιώτες και κινητοποιούνται σύμφωνα με τα προβλεπόμενα στα επιχειρησιακά τους σχέδια. Προβαίνουν σε αξιολόγηση και εκτίμηση των πληροφοριών από τον τόπο του συμβάντος, κλιμακώνουν τις δράσεις τους και αναλόγως της φύσης και της έκτασης των συμβάντων αρμοδιότητάς τους, αιτούνται μέσω του 199 Σ.Ε.Κ.Υ.Π.Σ./Ε.Σ.Κ.Ε. την ενίσχυση των δυνάμεών τους, καθώς και την υποστήριξη άλλων φορέων (ΕΛ.ΑΣ., Λ.Σ.-ΕΛ.ΑΚΤ., Ε.Κ.Α.Β., Δήμων, κλπ) για την υλοποίηση των ανωτέρω δράσεων.

Η κινητοποίηση των υπηρεσιών του Πυροσβεστικού Σώματος για περιστατικά αρμοδιότητάς τους (έρευνα και διάσωση στον χερσαίο χώρο, απεγκλωβισμό και διάσωση οδηγών και επιβατών στο οδικό δίκτυο της χώρας, απεγκλωβισμό και διάσωση επιβατών και εργαζομένων στο σιδηροδρομικό δίκτυο της χώρας, μεταφορά και διανομή κουβερτών και πρόχειρου γεύματος σε οδηγούς και επιβάτες σε περιπτώσεις ακινητοποίησης οχημάτων στο οδικό δίκτυο λόγω χιονοπτώσεων ή παγετού), αποφασίζεται από τα αρμόδια όργανα του Π.Σ. σύμφωνα με τον επιχειρησιακό σχεδιασμό του. Στις ανωτέρω επιχειρήσεις, η Διοίκηση Έλεγχος & Συντονισμός των επιχειρήσεων γίνεται από τα αρμόδια όργανα του Πυροσβεστικού Σώματος, σύμφωνα με τον επιχειρησιακό του σχεδιασμό.

**Οι υπηρεσίες του ΕΚΑΒ** στις πληγείσες περιοχές, με βάση την ενημέρωση που έχουν από τις υπηρεσίες της ΕΛ.ΑΣ., του Π.Σ. ή και από άλλους φορείς και ιδιώτες, θέτουν σε ετοιμότητα τους διαθέσιμους πόρους τους, σύμφωνα με τα προβλεπόμενα στο σχεδιασμό τους, και κατευθύνουν το έργο τους σε συνεργασία με τους κατά τόπους διοικητές των υγειονομικών μονάδων και τις κατά τόπους διοικήσεις του Π.Σ. και της ΕΛ.ΑΣ.

Επίσης το **ΕΚΑΒ**, μετά την εκδήλωση χιονοπτώσεων και παγετού, έχει την ευθύνη για τον γενικότερο συντονισμό των φορέων που έχουν την ευθύνη για την υλοποίηση δράσεων σχετικών με την αντιμετώπιση εκτάκτων καταστάσεων που αφορούν στη δημόσια υγεία. Ειδικότερα και όταν αυτό απαιτείται, παρακολουθεί την εφαρμογή δράσεων του Τομέα Υγείας βάσει του αντίστοιχου σχεδιασμού, για την αντιμετώπιση εκτάκτων αναγκών λόγω χιονοπτώσεων και παγετού, όπως ετοιμότητα και λειτουργία των νοσηλευτικών μονάδων για την υποδοχή περιστατικών υγείας, κάλυψη αυξημένων αναγκών σε φαρμακευτικό υλικό.

**Οι διοικήσεις των νοσηλευτικών μονάδων** στην περιοχή όπου εκδηλώνονται χιονοπτώσεις και παγετός βρίσκονται σε ετοιμότητα για την αντιμετώπιση προβλημάτων από χιονοπτώσεις και παγετό στους υπαίθριους χώρους εντός των ορίων των εγκαταστάσεων

**Οι κατά τόπους Λιμενικές Αρχές** υλοποιούν μέτρα τάξης και ασφάλειας για τους χώρους αρμοδιότητας του Λιμενικού Σώματος-Ελληνικής Ακτοφυλακής και βρίσκονται σε ετοιμότητα για την

αντιμετώπιση προβλημάτων από χιονοπτώσεις και παγετό στους υπαίθριους χώρους εντός των ορίων των λιμενικών εγκαταστάσεων (ΝΔ 444/1970 – ΦΕΚ 39/Α΄/1970, ΠΔ 242/1999 – ΦΕΚ 202/Α΄/1999). Παράλληλα, διευκολύνουν την από θαλάσσης μεταφορά πεζοπόρων τμημάτων ή και οχημάτων του Π.Σ., καθώς και άλλων επιχειρησιακά εμπλεκόμενων φορέων (ΕΛ.ΑΣ., ΕΚΑΒ, στελεχών πολιτικής προστασίας, Γ.Δ.Α.Ε.Φ.Κ., κλπ), όταν αυτό κρίνεται απαραίτητο, καθώς και την από θαλάσσης μεταφορά προσωπικού, υλικών και μέσων για την περίθαλψη πληγέντων με υπηρεσιακά ή ναυλωθέντα πλοία. Τέλος, συντονίζουν δράσεις έρευνας και διάσωσης στην χωρική αρμοδιότητα του Λιμενικού Σώματος - Ελληνικής Ακτοφυλακής (θαλάσσιος χώρος, αιγιαλός και παραλία), σύμφωνα με τα προβλεπόμενα στα επιχειρησιακά τους σχέδια.

**Οι Δήμαρχοι** εκτιμώντας τις επιπτώσεις, όπως αυτές διαμορφώνονται από τις πληροφορίες που έχουν συλλέξει ή από νεότερες πληροφορίες που ακολουθούν την εξέλιξη των φαινομένων, κινητοποιούν δια των Γραφείων Πολιτικής Προστασίας των Δήμων, το επιχειρησιακά εμπλεκόμενο δυναμικό και τα μέσα Πολιτικής Προστασίας του Δήμου, προκειμένου να δρομολογήσουν δράσεις όπως αυτές αναφέρονται στις παραγράφους 4.4 και 4.5, του παρόντος.

**Οι Περιφερειάρχες ή οι αρμόδιοι Αντί-Περιφερειάρχες** που ενεργούν σύμφωνα με τις οδηγίες και τις κατευθύνσεις που τους παρέχουν οι Περιφερειάρχες, εκτιμώντας τις επιπτώσεις, όπως αυτές διαμορφώνονται από τις πληροφορίες που έχουν συλλέξει ή από νεότερες πληροφορίες που ακολουθούν την εξέλιξη των φαινομένων, κινητοποιούν δια των Δ/σεων Πολιτικής Προστασίας, το επιχειρησιακά εμπλεκόμενο δυναμικό και τα μέσα Πολιτικής Προστασίας της Περιφέρειας.

Κατά προτεραιότητα εξετάζονται αιτήματα συνδρομής στο έργο διάσωσης και απεγκλωβισμού όπως και η διάνοιξη αποκλεισμένων δρόμων αρμοδιότητας των Δήμων και των Περιφερειών για τη διευκόλυνση της κίνησης των οχημάτων των σωστικών συνεργείων προς και από την πληγείσα περιοχή, τις νοσοκομειακές μονάδες, κλπ.

**Οι Διευθυντές σχολικών μονάδων Α/θμιας και Β/θμιας Εκπαίδευσης**, μετά την εκδήλωση χιονοπτώσεων και παγετού εντός ή πλησίον των σχολικών μονάδων και εφόσον οι σχολικές μονάδες βρίσκονται σε λειτουργία, εφαρμόζουν κατά την κρίση τους το Σχέδιο Έκτακτης Ανάγκης του Σχολείου και ενημερώνουν σχετικά την αρμόδια οργανική μονάδα Πολιτικής Προστασίας του οικείου Δήμου, προκειμένου να βρίσκεται σε ετοιμότητα και εφόσον τούτο κριθεί αναγκαίο να συμβάλει στην ασφαλή παραλαβή των μαθητών από τους γονείς ή τους κηδεμόνες τους.

**Οι υπεύθυνοι λειτουργίας αρχαιολογικών χώρων, μνημείων και μουσείων** μετά την εκδήλωση χιονοπτώσεων και παγετού εντός αυτών και εφόσον αυτά βρίσκονται σε λειτουργία, απομακρύνουν άμεσα τους επισκέπτες από τους υπαίθριους χώρους, σύμφωνα με τις κατευθυντήριες οδηγίες που δίνονται από το Υπουργείο Πολιτισμού και Αθλητισμού.

**Οι Γ.Γ. των Αποκεντρωμένων Διοικήσεων** κινητοποιούν τις Δ/σεις Πολιτικής Προστασίας προκειμένου να εκτιμήσουν το εύρος των συνεπειών από την εκδήλωση χιονοπτώσεων και παγετού και εφόσον συντρέχουν λόγοι να συμβάλουν με το προσωπικό και τα μέσα της Αποκεντρωμένης Διοίκησης στην αντιμετώπιση εκτάκτων αναγκών και τη διαχείριση των συνεπειών, εφόσον τούτο κριθεί απαραίτητο.

### **6.5.2 Κινητοποίηση φορέων λειτουργίας και συντήρησης δικτύων και υποδομών στην περιοχή που εκδηλώθηκαν χιονοπτώσεις και παγετός.**

Μετά την εκδήλωση χιονοπτώσεων και παγετού, οι υπεύθυνοι λειτουργίας και συντήρησης τεχνικών έργων και έργων υποδομής (οδικά και σιδηροδρομικά δίκτυα, δίκτυα κοινής ωφέλειας, μονάδες παραγωγής ενέργειας, γέφυρες, σήραγγες, κλπ) στην περιοχή που αυτά εκδηλώθηκαν, εφόσον συντρέχουν λόγοι, προβαίνουν αυτεπάγγελα και βάσει του κανονισμού λειτουργίας και συντήρησης του εκάστοτε φορέα, σε άμεσο έλεγχο των εγκαταστάσεών τους για τη διασφάλιση της ομαλής λειτουργίας τους.

Ειδικότερα:

**Οι φορείς συντήρησης και λειτουργίας δικτύων κοινής ωφέλειας** (Δ.Ε.Δ.Δ.Η.Ε., Α.Δ.Μ.Η..Ε, Δ.Ε.Σ.Φ.Α., Ε.Π.Α. εταιρίες κινητής και σταθερής τηλεφωνίας, εταιρίες ύδρευσης και αποχέτευσης, κλπ) κινητοποιούν τις αρμόδιες υπηρεσίες τους για τον άμεσο έλεγχο και την αποκατάσταση βλαβών στο δίκτυο αρμοδιότητάς τους, εφόσον συντρέχουν λόγοι.

Επίσης, συνδράμουν το έργο του Πυροσβεστικού Σώματος στην έρευνα και διάσωση σε αστικό χώρο (προληπτική διακοπή δικτύων για την ασφάλεια του προσωπικού που επιχειρεί στις επιχειρήσεις έρευνας και διάσωσης, κλπ) και εκδίδουν κατά την κρίση τους ανακοινώσεις για την ενημέρωση του κοινού (δελτία τύπου, ανακοινώσεις στα τοπικά Μ.Μ.Ε. κ.λπ.).

Σε περιπτώσεις που διαπιστωθούν εκτεταμένες βλάβες λειτουργίας δικτύων κοινής ωφέλειας, θα πρέπει να δοθεί προτεραιότητα στην αποκατάστασή του δικτύου που εξυπηρετεί δημόσια και κοινωφελούς χρήσης κτίρια (νοσοκομεία, υπηρεσίες, κτλ).

**Οι διοικήσεις αερολιμένων της χώρας**, εφόσον συντρέχουν λόγοι, δρομολογούν τα κατάλληλα μέτρα για την ασφαλή διακίνηση των επιβατών, των πληρωμάτων, των αεροσκαφών, των εργαζομένων στον αερολιμένα και του κοινού που διακινείται σε αυτό, σύμφωνα με τα αντίστοιχα Σχέδια Αντιμετώπισης Καταστάσεων Έκτακτης Ανάγκης.

**Οι φορείς συντήρησης και λειτουργίας στα ολοκληρωμένα τμήματα αυτοκινητοδρόμων** κινητοποιούν τις αρμόδιες υπηρεσίες τους για τον άμεσο έλεγχο του έργου παραχώρησης και εφόσον συντρέχουν λόγοι δρομολογούν τα κατάλληλα μέτρα για την ασφαλή κυκλοφορία των οχημάτων σε αυτό, σε συνεργασία με τις κατά τόπους αρμόδιες υπηρεσίες της ΕΛ.ΑΣ. και διευκολύνουν κατά προτεραιότητα την κίνηση των οχημάτων των υπηρεσιών έκτακτης ανάγκης (Ε.Κ.Α.Β., Π.Σ., ΕΛ.ΑΣ., κλπ) στο οδικό δίκτυο αρμοδιότητάς τους, προς και από τον τόπο της καταστροφής.

**Στο σιδηροδρομικό δίκτυο της χώρας**, εφόσον συντρέχουν λόγοι, πραγματοποιείται επιθεώρηση του δικτύου και των εγκαταστάσεων και η αντιμετώπιση προβλημάτων στο σιδηροδρομικό δίκτυο της χώρας, πραγματοποιείται σύμφωνα με τον εν ισχύ Γενικό Κανονισμό Κίνησης της εταιρίας ΟΣΕ Α.Ε., ο οποίος αποτελεί Εθνικό Κανόνα Ασφάλειας, καθώς και σύμφωνα με τα όσα προβλέπονται σχετικά στους Εσωτερικούς Κανονισμούς Λειτουργίας των εταιριών ΟΣΕ Α.Ε., Hellenic Train (πρώην ΤΡΑΙΝΟΣΕ Α.Ε.).

### **6.5.3 Κινητοποίηση σε κεντρικό επίπεδο.**

**Γενικός Γραμματέας Πολιτικής Προστασίας** ενημερώνεται από τη Μονάδα Εμπλεκόμενων Φορέων (Unit3 -COMPRES) του Ε.Σ.Κ.Ε.ΔΙ.Κ. σχετικά με την εκδήλωση χιονοπτώσεων και παγετού, επικοινωνεί με τους κατά τόπους αρμόδιους Δημάρχους και τον αρμόδιο Περιφερειάρχη σχετικά με τις επιπτώσεις τους και τις δράσεις πολιτικής προστασίας που υλοποιούνται σε τοπικό επίπεδο και ενημερώνει τον Υπουργό Κλιματικής Κρίσης και Πολιτικής Προστασίας.

Εν συνεχεία, ο Γενικός Γραμματέας Πολιτικής Προστασίας, αναλόγως της πορείας εξέλιξης του καταστροφικού φαινομένου, συνεργάζεται με τους κατά τόπο αρμόδιους Περιφερειάρχες, Αντί-Περιφερειάρχες και Δημάρχους προκειμένου να εξασφαλιστεί ο συντονισμός και η δια-λειτουργικότητα μεταξύ των φορέων της κεντρικής διοίκησης και των φορέων που εμπλέκονται σε περιφερειακό και τοπικό επίπεδο σε δράσεις αντιμετώπισης εκτάκτων αναγκών και άμεσης/βραχείας διαχείρισης των συνεπειών.

Με βάση την αρχική εκτίμηση των συνεπειών και εφόσον συντρέχουν λόγοι, **ο Γενικός Γραμματέας Πολιτικής Προστασίας και ο Γενικός Γραμματέας Υποδομών**, με εντολή των πολιτικά προϊσταμένων τους μεταβαίνουν άμεσα στην πληγείσα περιοχή με σκοπό τον καλύτερο συντονισμό όλων των υπηρεσιών και φορέων και τη δρομολόγηση δράσεων για την αντιμετώπιση εκτάκτων αναγκών και την άμεση/βραχεία διαχείριση των συνεπειών. Στο ανωτέρω κυβερνητικό κλιμάκιο δύναται να μετέχουν και άλλοι Γενικοί Γραμματείς όταν ανακύπτουν άμεσα θέματα συντονισμού αρμοδιότητάς τους. Οι ανωτέρω Γενικοί Γραμματείς υποστηρίζουν το έργο των οικείων Υπουργών, όταν αυτοί μεταβαίνουν στην πληγείσα περιοχή.

Εν συνεχεία, το ανωτέρω κυβερνητικό κλιμάκιο συνεργάζεται με τους κατά τόπο αρμόδιους Περιφερειάρχες, Αντί-Περιφερειάρχες και Δημάρχους προκειμένου να εξασφαλιστεί ο συντονισμός και η δια-λειτουργικότητα μεταξύ των φορέων της κεντρικής διοίκησης και των φορέων που εμπλέκονται σε περιφερειακό και τοπικό επίπεδο σε δράσεις αντιμετώπισης εκτάκτων αναγκών και άμεσης/βραχείας διαχείρισης των συνεπειών.

Η Δ/ση Σχεδιασμού Αντιμετώπισης Εκτάκτων Αναγκών της ΓΓΠΠ, εφόσον συντρέχουν λόγοι, υποστηρίζει άμεσα το έργο του Γενικού Γραμματέα Πολιτικής Προστασίας, καθώς και των οργανικών μονάδων των Περιφερειών και των Δήμων ή φορέων της Κεντρικής Διοίκησης που εμπλέκονται στην αντιμετώπιση εκτάκτων αναγκών και την άμεση/βραχεία διαχείριση των συνεπειών από την εκδήλωση χιονοπτώσεων και παγετού.

Στον ανωτέρω συντονισμό μεταξύ των φορέων της κεντρικής διοίκησης και των φορέων που εμπλέκονται σε περιφερειακό και τοπικό επίπεδο, κεντρικό ρόλο έχουν **τα Κέντρα Επιχειρήσεων των εμπλεκόμενων φορέων σε κεντρικό επίπεδο** (ΕΛ.ΑΣ./ΕΣΚΕΔΙΚ, ΑΠΣ/ΕΣΚΕΔΙΚ, ΓΕΕΘΑ/ΕΘΚΕΠΙΧ, κλπ), τα οποία λειτουργούν σε 24-ωρη βάση και αποτελούν τον σύνδεσμο μεταξύ των κατά τόπους επιχειρησιακά εμπλεκόμενων υπηρεσιών τους και της φυσικής και πολιτικής τους ηγεσίας του φορέα τους. Τα ανωτέρω Κέντρα Επιχειρήσεων παρακολουθούν την εφαρμογή δράσεων από τις κατά τόπους επιχειρησιακά εμπλεκόμενες υπηρεσίες τους, ενημερώνουν άμεσα την φυσική και πολιτική τους ηγεσία και με εντολή τους δρομολογούν και συντονίζουν την κινητοποίηση των υπηρεσιών του φορέα τους.

**Ειδικότερα, η Μονάδα Εμπλεκόμενων Φορέων (Unit3 -COMPRES) του Ε.Σ.Κ.Ε.ΔΙ.Κ.** βρίσκεται σε επικοινωνία με τα λοιπά Κέντρα Επιχειρήσεων των εμπλεκόμενων φορέων σε κεντρικό επίπεδο, καθώς και με τις αρμόδιες οργανικές μονάδες Πολιτικής Προστασίας των Δήμων και των Περιφερειών στις περιοχές όπου εξελίσσεται το καταστροφικό φαινόμενο και υποστηρίζει το έργο των Δημάρχων, των Περιφερειάρχων και των Αρμόδιων Αντί-Περιφερειάρχων, που ενεργούν σύμφωνα με τις οδηγίες και τις κατευθύνσεις που τους παρέχουν οι οικείοι Περιφερειάρχες, για την αντιμετώπιση εκτάκτων αναγκών και την άμεση/βραχεία διαχείριση των συνεπειών από την εκδήλωση χιονοπτώσεων και παγετού, με τη διάθεση μέσων από άλλους φορείς ή υπηρεσίες σε κεντρικό επίπεδο κατόπιν σχετικού αιτήματος.

Το **ΕΚΑΒ** έχει την ευθύνη για τον γενικότερο συντονισμό των φορέων που έχουν την ευθύνη για την υλοποίηση δράσεων σχετικών με την αντιμετώπιση εκτάκτων καταστάσεων που αφορούν στην δημόσια υγεία μετά την εκδήλωση χιονοπτώσεων και παγετού. Παρακολουθεί την εφαρμογή δράσεων του Τομέα Υγείας, κινητοποιεί το Ειδικό Τμήμα Ιατρικής Καταστροφών (ΕΤΙΚ) του ΕΚΑΒ εφόσον συντρέχουν λόγοι, και συντονίζει τις υγειονομικές μονάδες για την υποδοχή τραυματιών/ασθενών, την κάλυψη αυξημένων αναγκών σε φαρμακευτικό υλικό, κλπ.

**Ο Προϊστάμενος της Γενικής Διεύθυνσης Αποκατάστασης Επιπτώσεων Φυσικών Καταστροφών (Γ.Δ.Α.Ε.Φ.Κ.)** ενημερώνεται από τη Μονάδα Εμπλεκόμενων Φορέων (Unit3 -COMPRES) του Ε.Σ.Κ.Ε.ΔΙ.Κ για την εκδήλωση χιονοστιβάδων σε πολεοδομικά συγκροτήματα και οικισμούς, επικοινωνεί με τους αρμόδιους συνδέσμους, τα αστυνομικά τμήματα και τον Δήμαρχο, Περιφερειάρχη και τον Αντί-Περιφερειάρχη σχετικά με την εκτίμηση των συνεπειών σε κτήρια και κινητοποιεί το δυναμικό της Γενικής Διεύθυνσης σε περίπτωση που υπάρχουν αναφορές για βλάβες σε κτίρια που εγκυμονούν κινδύνους για την ασφάλεια των πολιτών και με εντολή του Γενικού Γραμματέα Υποδομών μεταβαίνουν στην πληγείσα περιοχή κλιμάκια της Γ.Δ.Α.Ε.Φ.Κ για έλεγχο και καταγραφή των ζημιών.

**Το Υπουργείο Εξωτερικών** κινητοποιεί την **Μονάδα Διαχείρισης Κρίσεων** σε περιπτώσεις που από την εξέλιξη του καταστροφικού φαινομένου μεταξύ των πληγέντων υπάρχουν αλλοδαποί πολίτες, προκειμένου να ενημερωθούν οι Πρεσβείες των αλλοδαπών πολιτών. Το ΥΠΕΞ ενημερώνεται σχετικά μέσω της Μονάδας Εμπλεκόμενων Φορέων (Unit3 -COMPRES) του Ε.Σ.Κ.Ε.ΔΙ.Κ. ή απευθείας με το ΕΚΑΒ, το οποίο συνεργάζεται με την προανακριτική αρχή (Π.Σ., ΕΛ.ΑΣ.).

Στις περιπτώσεις που από την εξέλιξη του καταστροφικού φαινομένου υπάρχουν θανόντες αλλοδαποί πολίτες, το ΥΠΕΞ ενημερώνεται σχετικά, σύμφωνα με τις διαδικασίες που περιγράφονται στο Ειδικό Σχέδιο Διαχείρισης Ανθρώπινων Απωλειών της ΓΓΠΠ, ανεξάρτητα αν αυτό έχει ενεργοποιηθεί ή όχι.

Συμπληρωματικά προς τα ανωτέρω κρίνεται σκόπιμο να αναφερθεί ότι η ταυτοποίηση τραυματιών και θανόντων αλλοδαπών πολιτών λόγω χιονοπτώσεων και παγετού, αποτελεί αρμοδιότητα της προανακριτικής αρχής (Π.Σ., ΕΛ.ΑΣ.) σε συνεργασία με τις Ιατροδικαστικές Υπηρεσίες. Η ενημέρωση για την κατάσταση της υγείας των τραυματιών, καθώς και ο αριθμός και οι ιατρικές μονάδες στις οποίες νοσηλεύονται, αποτελούν ευθύνη του ΕΚΑΒ, συμπεριλαμβανομένων των αλλοδαπών πολιτών.

#### **6.6 Επιχειρήσεις Έρευνας, Διάσωσης.**

Η έρευνα και διάσωση ατόμων που η ζωή τους έχει περιέλθει σε κίνδυνο από την εκδήλωση χιονοπτώσεων και παγετού, όπως για παράδειγμα κτηνοτρόφοι, εκδρομείς, κυνηγοί κ.τ.λ., είναι αρμοδιότητα των Πυροσβεστικών Υπηρεσιών (άρθρο 74 & 75 ν.4662/2020).

Οι επιχειρήσεις έρευνας και διάσωσης δρομολογούνται άμεσα μόλις οι σχετικές πληροφορίες, που αφορούν πιθανούς εγκλωβισμούς ατόμων λόγω χιονοπτώσεων και παγετού, διαβιβαστούν στις κατά τόπους αρμόδιες Πυροσβεστικές Υπηρεσίες. Κατά προτεραιότητα, αποτελεί υποχρέωση όλων των υπηρεσιών ή φορέων, οι οποίοι λαμβάνουν πρωτογενείς πληροφορίες σχετικές με εγκλωβισμούς ατόμων να ενημερώνουν άμεσα την αρμόδια κατά τόπους Υπηρεσία του Πυροσβεστικού Σώματος, το οποίο είναι θεσμικά αρμόδιο για την έρευνα και διάσωση στο χερσαίο χώρο (άρθρο 74 & 75 ν.4662/2020).

**Στις επιχειρήσεις έρευνας και διάσωσης τίθεται επικεφαλής των επιχειρήσεων αξιωματικός του ΠΣ**, ο οποίος αξιολογεί τις σχετικές με έρευνα και διάσωση πληροφορίες και κινητοποιεί τους διαθέσιμους πόρους του για την άμεση μετάβασή τους στα σημεία των συμβάντων. Σύμφωνα με τις πληροφορίες που λαμβάνει από τα σημεία των συμβάντων προβαίνει σε ιεράρχηση αυτών και ενίσχυση των δυνάμεων, αν τούτο απαιτείται.

Οι Πυροσβεστικές δυνάμεις, ανάλογα με την έκταση και την εξέλιξη των φαινομένων, ενισχύονται σε προσωπικό και μέσα από όμορες Περιφερειακές Υπηρεσίες του Π.Σ. σύμφωνα με τον Κανονισμό Εσωτερικής Υπηρεσίας Πυροσβεστικού Σώματος (ΠΔ 210/1992, ΦΕΚ 99/Α΄/1992, όπως έχει τροποποιηθεί και ισχύει). Αν η κατάσταση το απαιτεί κινητοποιούνται οι ΕΜΑΚ. (ΠΔ 96/1987, ΦΕΚ 58/Α΄/1987 – ΠΔ 329/1993, ΦΕΚ 140/Α΄/1993 όπως έχει τροποποιηθεί και ισχύει - Έγγραφο Αρχηγείου ΠΣ ΑΠ 23964 Φ.159 ΠΣΕΑ 9/7/2004).

Ο επικεφαλής της κατά τόπου αρμόδιας Πυροσβεστικής Υπηρεσίας αξιολογώντας την κατάσταση δύναται να αιτηθεί τη συνδρομή και άλλων φορέων Πολιτικής Προστασίας και υπηρεσιών προς υποβοήθηση του έργου του. Τα αιτήματα προς συνδρομή του έργου του Πυροσβεστικού Σώματος, οφείλουν να τα εξετάζουν κατά προτεραιότητα οι αρμόδιοι φορείς.

Οι εν συνεχεία δράσεις προ-νοσοκομειακής περίθαλψης ή διακομιδής των διασωθέντων ατόμων σε υγειονομικές μονάδες, όταν συντρέχουν λόγοι, αναλαμβάνονται και συντονίζονται από τον εκάστοτε υπεύθυνο του ΕΚΑΒ (Κεντρική Υπηρεσία ή Παράρτημα ΕΚΑΒ). Επίσης το ΕΚΑΒ έχει την ευθύνη για τον γενικότερο συντονισμό των φορέων που έχουν την ευθύνη για την υλοποίηση δράσεων σχετικών με την αντιμετώπιση εκτάκτων καταστάσεων που αφορούν στη δημόσια υγεία.

Σημειώνεται ότι στις δράσεις έρευνας και διάσωσης συμπεριλαμβάνονται ο απεγκλωβισμός και η διάσωση οδηγών και επιβατών στο οδικό δίκτυο της χώρας, όπως επίσης ο απεγκλωβισμός και η διάσωση επιβατών και εργαζομένων στο σιδηροδρομικό δίκτυο της χώρας.

Οι δράσεις που αφορούν τον απεγκλωβισμό και τη διάσωση οδηγών και επιβατών στο οδικό δίκτυο της χώρας αναφέρονται με αναλυτικό τρόπο στην παράγραφο που ακολουθεί (παράγραφος 6.7, του παρόντος).

Ομοίως, οι δράσεις που αφορούν τον απεγκλωβισμό και τη διάσωση επιβατών και εργαζομένων στο σιδηροδρομικό δίκτυο της χώρας αναφέρονται με αναλυτικό τρόπο στην παράγραφο 6.8, του παρόντος.

## 6.7 Απεγκλωβισμός και διάσωση οδηγών και επιβατών στο οδικό δίκτυο λόγω χιονοπτώσεων ή παγετού.

Ο απεγκλωβισμός και διάσωση οδηγών και επιβατών που η ζωή τους έχει τεθεί σε κίνδυνο από διακοπή της κυκλοφορίας στο οδικό δίκτυο λόγω χιονοπτώσεων ή παγετού είναι αρμοδιότητα των Πυροσβεστικών Υπηρεσιών (άρθρο 74 & 75 Ν.4662/2020).

Για τις ανωτέρω δράσεις που συνδέονται με τον απεγκλωβισμό και διάσωση οδηγών και επιβατών στο οδικό δίκτυο και τη μεταφορά τους σε ασφαλές σημείο, θεωρείται απαραίτητη η συνεργασία των κατά τόπους αρμοδίων υπηρεσιών του Πυροσβεστικού Σώματος με τις υπηρεσίες της ΕΛ.ΑΣ., του αρμόδιου φορέα χειμερινής συντήρησης, καθώς και των κατά περίπτωση αρμόδιων Περιφερειαρχών, αρμόδιων Αντί-Περιφερειαρχών και Δήμαρχων, προς υποβοήθηση του έργου του Π.Σ.

Η μεταφορά των επιβατών και οδηγών που έχουν απεγκλωβιστεί, εφόσον συντρέχουν λόγοι, σε Υγειονομικές Μονάδες είναι αρμοδιότητα του Ε.Κ.Α.Β. (ν.1579/1985 – Φ.Ε.Κ. 217/Α'/1985, ν.2071/1992 – Φ.Ε.Κ. 123/Α'/1992, ν.2194/1994 – Φ.Ε.Κ. 34/Α'/1994). Ο συντονισμός των Υγειονομικών Μονάδων στην αντιμετώπιση εκτάκτων αναγκών λόγω χιονοπτώσεων ή παγετού που αφορούν την παροχή ιατρικής βοήθειας είναι αρμοδιότητα του Εθνικού Κέντρου Άμεσης Βοήθειας (ΕΚΑΒ) του Υπουργείου Υγείας ν.1579/1985, ΠΔ376/1988 & ΠΔ 348/1996, ν.4633/2019 – Φ.Ε.Κ .161/Α'/2019).

Στις περιπτώσεις που δεν συντρέχουν λόγοι οι επιβάτες και οδηγοί να μεταβούν σε Υγειονομικές Μονάδες, οι αρμόδιοι φορείς λειτουργίας και συντήρησης του οδικού δικτύου θα πρέπει να διαθέσουν κατάλληλο κλειστό θερμαινόμενο χώρο για την προσωρινή ολιγόωρη παραμονή οδηγών και επιβατών οι οποίοι έχουν απεγκλωβιστεί/διασωθεί προκειμένου να μην τεθεί σε κίνδυνο η ζωή τους από τη διακοπή της κυκλοφορίας στο οδικό δίκτυο αρμοδιότητάς τους λόγω χιονοπτώσεων ή παγετού.

Η μεταφορά των οδηγών και επιβατών, οι οποίοι έχουν απεγκλωβιστεί/διασωθεί, προς τους ανωτέρω κλειστούς θερμαινόμενους χώρους που θα υποδείξει ο κατά τόπο αρμόδιος φορέας χειμερινής συντήρησης, θα πραγματοποιείται με ευθύνη του Π.Σ.

Στο πλαίσιο αυτό, οι φορείς χειμερινής συντήρησης θα πρέπει εκ των προτέρων να έχουν προσδιορίσει κλειστούς θερμαινόμενους χώρους για την προσωρινή ολιγόωρη παραμονή οδηγών και επιβατών οι οποίοι έχουν απεγκλωβιστεί/διασωθεί προκειμένου να μην τεθεί σε κίνδυνο η ζωή τους από τη διακοπή της κυκλοφορίας στο οδικό δίκτυο αρμοδιότητάς τους λόγω χιονοπτώσεων ή παγετού.

Οι χώροι αυτοί, οι οποίοι θα πρέπει να έχουν άδεια λειτουργίας καταστήματος υγειονομικού ενδιαφέροντος, θα πρέπει να επιλεγούν κατά προτίμηση :

- με βάση την διαθεσιμότητά τους κατά τους χειμερινούς μήνες και κατόπιν σχετικής συνεννόησης και αποδοχής από τους ιδιοκτήτες/υπευθύνους λειτουργίας για την διαθεσιμότητα των χώρων αυτών όταν συντρέξουν λόγοι υλοποίησης της ανωτέρω δράσης,
- την ευκολία πρόσβασης σε αυτούς, ει δυνατόν επί του ίδιου οδικού δικτύου, καθώς και
- την εγγύτητά τους στα σημεία του οδικού δικτύου όπου κατά το παρελθόν έχουν σημειωθεί αποκλεισμοί του οδικού δικτύου λόγω χιονοπτώσεων και παγετού.

**Η δράση αυτή δεν έχει εφαρμογή** για τα τμήματα του οδικού δικτύου εντός πολεοδομικών συγκροτημάτων.

Θέματα που αφορούν την παροχή βοήθειας, όπως η διανομή κουβερτών και πρόχειρων γευμάτων, όταν αυτό επιβάλλεται<sup>5</sup> σε περιπτώσεις ακινητοποίησης οχημάτων επί του οδικού δικτύου λόγω χιονοπτώσεων και παγετού, αναφέρονται με αναλυτικό τρόπο στην παρ. 6.12.2, του παρόντος. Η μεταφορά και διανομή των κουβερτών και του πρόχειρου γεύματος, όπου αυτό απαιτείται, θα πραγματοποιείται με μέριμνα του Πυροσβεστικού Σώματος (69061Φ.702.16/29.11.2012 έγγραφο Αρχηγείου Π.Σ.) Το έργο της διανομής κουβερτών ή/και πρόχειρου γεύματος δύναται να συνδράμουν και οι υπηρεσίες της ΕΛ.ΑΣ. σε περίπτωση που αυτό ζητηθεί από τις υπηρεσίες του Π.Σ. και όταν διαθέτουν κατάλληλο όχημα για το σκοπό αυτό (2501/14/40-α/20.11.2012 έγγραφο Αρχηγείου ΕΛ.ΑΣ.).

<sup>5</sup> όπως για παράδειγμα πολύωρη αναμονή μέχρι την αποκατάσταση της κυκλοφορίας σε συνθήκες ψύχους, αδυναμία αναστροφής οχημάτων ή εκτροπής της κυκλοφορίας, κλπ.

Δράσεις παροχής βοήθειας, όπως η ανωτέρω, δύναται να πραγματοποιούνται παράλληλα, όταν οι συνθήκες το επιβάλουν, με δράσεις που συνδέονται με τον απεγκλωβισμό και διάσωση οδηγών και επιβατών.

### **6.8 Απεγκλωβισμός και διάσωση επιβατών και εργαζομένων στο σιδηροδρομικό δίκτυο της χώρας εξαιτίας χιονόπτωσης ή παγετού.**

Η αντιμετώπιση προβλημάτων από χιονοπτώσεις και παγετό στο σιδηροδρομικό δίκτυο της χώρας, πραγματοποιείται σύμφωνα με τον εν ισχύ Γενικό Κανονισμό Κίνησης της εταιρίας ΟΣΕ Α.Ε.<sup>6</sup>, ο οποίος αποτελεί Εθνικό Κανόνα Ασφάλειας<sup>7</sup>, καθώς και σύμφωνα με τα όσα προβλέπονται σχετικά στους Εσωτερικούς Κανονισμούς Λειτουργίας των εταιριών ΟΣΕ Α.Ε., HELLENIC TRAIN (πρώην ΤΡΑΙΝΟΣΕ Α.Ε.<sup>8</sup>).

Σύμφωνα με τα ανωτέρω ο αποχιονισμός της Εθνικής Σιδηροδρομικής Υποδομής καθώς και η άρση αποκλεισμού τμημάτων του σιδηροδρομικού δικτύου λόγω χιονοπτώσεων και παγετού αποτελεί αρμοδιότητα της εταιρίας ΟΣΕ Α.Ε. Οι δράσεις αυτές δύναται να επικουρούνται με προσωπικό και μέσα της εταιρίας HELLENIC TRAIN. Η εταιρία ΟΣΕ Α.Ε. πραγματοποιεί τις ανωτέρω δράσεις σύμφωνα με τα όσα αναλυτικά αναφέρονται στο Γενικό Κανονισμό Κίνησης (άρθρα 134 & 135).

Σε περίπτωση αποκλεισμού αμαξοστοιχίας λόγω χιονοπτώσεων και παγετού και αδυναμία αποκατάστασης της κυκλοφορίας, ο μηχανοδηγός ενημερώνει των αρμόδιο Σταθμάρχη ο οποίος στην συνέχεια ενημερώνει την διοίκηση των εταιριών HELLENIC TRAIN και ΟΣΕ ΑΕ. Η HELLENIC TRAIN οφείλει να μεταφέρει τους επιβάτες στον τελικό τους προορισμό είτε με την χρήση άλλης αμαξοστοιχίας είτε με άλλα μέσα (Λεωφορεία, κ.τ.λ.).

Σε περίπτωση αδυναμίας πρόσβασης των μέσων αυτών στην αποκλεισμένη αμαξοστοιχία και εφόσον τεθούν ζητήματα προστασίας της ζωής των επιβατών και των εργαζομένων λόγω παρατεταμένης παραμονής τους σε συνθήκες ψύχους, η διοίκηση της εταιρίας HELLENIC TRAIN οφείλει να ενημερώσει το Πυροσβεστικό Σώμα προκειμένου να ενεργήσει για τον απεγκλωβισμό και τη διάσωσή τους. Η εν συνεχεία μεταφορά των επιβατών προς τον τελικό τους προορισμό είναι αρμοδιότητα της εταιρίας HELLENIC TRAIN.

Στις περιπτώσεις αυτές, μετά τον απεγκλωβισμό και την μεταφορά επιβατών και εργαζομένων σε ασφαλές σημείο από το Πυροσβεστικό Σώμα, η εν συνεχεία μεταφορά τους, εφόσον συντρέχουν λόγοι, σε Υγειονομικές Μονάδες είναι αρμοδιότητα του Ε.Κ.Α.Β. (ν.1579/1985 – Φ.Ε.Κ. 217/Α'/1985, ν.2071/1992 – Φ.Ε.Κ. 123/Α'/1992, ν.2194/1994 – Φ.Ε.Κ. 34/Α'/1994).

### **6.9 Αντιμετώπιση περιστατικών υγείας σε περιοχές όπου έχει διακοπεί η κυκλοφορία στο οδικό δίκτυο λόγω χιονοπτώσεων και παγετού.**

Σε περιπτώσεις που το Ε.Κ.Α.Β., ως αρμόδιος φορέας παροχής επείγουσας προ-νοσοκομειακής ιατρικής φροντίδας και διακίνησης εκτάκτων περιστατικών υγείας, δεχθεί κλήση αντιμετώπισης περιστατικού υγείας σε περιοχή όπου διαπιστωμένα έχει διακοπεί η κυκλοφορία στο οδικό δίκτυο από την εκδήλωση χιονοπτώσεων και παγετού και δεν είναι δυνατή η άμεση απόκρισή του με τα μέσα που διαθέτει, ενημερώνει το Π.Σ. προκειμένου να συνδράμει με τα μέσα που διαθέτει στην μεταφορά του περιστατικού σε σημείο όπου είναι δυνατή η προσέγγιση των μέσων του ΕΚΑΒ. Τη δράση αυτή μπορούν να συνδράμουν και οι υπηρεσίες της ΕΛ.ΑΣ. εφόσον διαθέτουν τα κατάλληλα μέσα.

Στις περιπτώσεις που ζητηθεί η συνδρομή φορέων χειμερινής συντήρησης, το αίτημα του Ε.Κ.Α.Β. θα πρέπει να εξετάζεται κατά προτεραιότητα. Στις περιπτώσεις αυτές και εφόσον οι συνθήκες και τα μέσα που διαθέτουν το επιτρέπουν, τα αρμόδια αποκεντρωμένα όργανα Πολιτικής Προστασίας (Περιφερειάρχης / αρμόδιος Αντί-Περιφερειάρχης και Δήμαρχος) δρομολογούν, σε συνεργασία με τις αρμόδιες για τη χειμερινή συντήρηση υπηρεσίες τους, την κατά προτεραιότητα αποκατάσταση της κυκλοφορίας στα τμήματα του οδικού δικτύου αρμοδιότητάς τους που οδηγούν προς τα σημεία των περιστατικών υγείας για την άμεση προσέγγιση οχήματος του Ε.Κ.Α.Β.

<sup>6</sup> Εταιρία παροχής υπηρεσιών διαχείρισης της Εθνικής Σιδηροδρομικής Υποδομής (Υ.Α. Φ 8/30400/3540 – ΦΕΚ 698Β/2012)

<sup>7</sup> Όπως αυτός ορίζεται στο Παράρτημα ΙΙ του Π.Δ. 160 (ΦΕΚ Α' 201/23.08.2007)

<sup>8</sup> Εταιρία παροχής σιδηροδρομικών μεταφορών (Υ. Α. Φ 32/28706/3354 – ΦΕΚ 697Β/2012)

## **6.10 Αποκατάσταση βλαβών σε δίκτυα κοινής ωφέλειας εξαιτίας φαινομένων χιονοπτώσεων και Παγετού.**

Οι έντονες χιονοπτώσεις και ο παγετός δύναται να δημιουργήσουν προβλήματα στην ομαλή λειτουργία των δικτύων κοινής ωφέλειας (ηλεκτροδότηση, ύδρευση, κλπ), τα οποία αν δεν αντιμετωπιστούν άμεσα δυσχεραίνουν την διαβίωση των πολιτών και δύναται να οδηγήσουν σε καταστάσεις έκτακτης ανάγκης, ιδιαίτερα δε σε περιοχές όπου παρουσιάζονται και διακοπές κυκλοφορίας στο οδικό δίκτυο.

Με βάση τα ανωτέρω οι εταιρείες Α.Δ.Μ.Η.Ε. Α.Ε. και Δ.Ε.Δ.Δ.Η.Ε. Α.Ε., οι οποίες σύμφωνα με το ν.4001/2011 (Φ.Ε.Κ. 179Α'/22.08.2011), είναι αρμόδιες για την λειτουργία και την συντήρηση των δικτύων μεταφοράς και διανομής ηλεκτρικής ενέργειας αντίστοιχα, οφείλουν να προχωρήσουν εγκαίρως στον απαραίτητο προγραμματισμό για την εξασφάλιση της άμεσης αποκατάστασης βλαβών σε δίκτυα μεταφοράς και διανομής ηλεκτρικής ενέργειας, εξ αιτίας χιονόπτωσης ή παγετού (διάθεση προσωπικού, υλικών και μέσων, κλπ)<sup>9</sup>, εφόσον τούτο κρίνεται αναγκαίο.

Ομοίως, οι Εταιρείες Ύδρευσης και Αποχέτευσης Πρωτεύουσας (Ε.Υ.Δ.ΑΠ. Α.Ε.) και Θεσσαλονίκης (Ε.Υ.Α.Θ. Α.Ε), καθώς και οι Δημοτικές Επιχειρήσεις Ύδρευσης Αποχέτευσης (Δ.Ε.Υ.Α.) οφείλουν να προχωρήσουν εγκαίρως στον απαραίτητο προγραμματισμό, εφόσον συντρέχουν λόγοι, για την εξασφάλιση της άμεσης αποκατάστασης βλαβών σε δίκτυα ύδρευσης αρμοδιότητάς τους, εξ αιτίας χιονόπτωσης ή παγετού, εφόσον τούτο κρίνεται αναγκαίο. Επίσης στις περιπτώσεις χιονοπτώσεων και παγετού κρίνεται σκόπιμη η έγκαιρη έκδοση ειδικότερων οδηγιών και η ενημέρωση των πολιτών για ζητήματα που αφορούν την λειτουργία και προστασία των οικιακών δικτύων ύδρευσης σε συνθήκες παγετού.

Ζητήματα που αφορούν στην άμεση επίλυση προβλημάτων προσέγγισης των συνεργείων αποκατάστασης στα σημεία βλαβών, αναφέρονται αναλυτικά στην παράγραφο 6.12.5, του παρόντος.

## **6.11 Παροχή βοήθειας σε κατοίκους που έχουν αποκλειστεί λόγω πολυήμερης διακοπής της κυκλοφορίας στο οδικό δίκτυο εξαιτίας χιονοπτώσεων και παγετού.**

Η παροχή βοήθειας σε κατοίκους που έχουν αποκλειστεί λόγω πολυήμερης διακοπής της κυκλοφορίας στο οδικό δίκτυο εξαιτίας χιονοπτώσεων και παγετού δρομολογούνται σε τοπικό επίπεδο από τους αρμόδιους κατά τόπους Δημάρχους.

Οι ανωτέρω δράσεις άμεσης παροχής βοήθειας συνδέονται πρωτίστως με την εξασφάλιση και διανομή φαρμακευτικού υλικού, καυσίμων, τροφίμων, ειδών πρώτης ανάγκης, κλπ σε κατοίκους που έχουν αποκλειστεί λόγω πολυήμερης διακοπής της κυκλοφορίας στο οδικό δίκτυο και δεν συντρέχουν λόγοι για την άμεση απομάκρυνσή τους από τις οικίες τους.

Η ανωτέρω δράση δρομολογείται από τους κατά τόπους αρμόδιους Δημάρχους, μετά από σχετική ενημέρωση από τους Προέδρους των Τοπικών Κοινοτήτων των περιοχών που έχουν αποκλειστεί, σχετικά με την έλλειψη των ανωτέρω αγαθών σε συγκεκριμένους οικισμούς και λαμβάνοντας υπόψη και την εκτίμηση από τους φορείς χειμερινής συντήρησης για τον χρόνο που θα απαιτηθεί για την αποκατάσταση της κυκλοφορίας στο οδικό δίκτυο προς τους αποκλεισμένους κατοίκους.

Το ανωτέρω έργο της παροχής βοήθειας δύναται να συνδράμουν οι υπηρεσίες του Π.Σ., που διαθέτουν κατάλληλα οχήματα να προσεγγίσουν τις αποκλεισμένες περιοχές, κατόπιν σχετικού αιτήματος του αρμόδιου Δημάρχου.

Στην περίπτωση αδυναμίας παροχής των ανωτέρω αγαθών, οι κάτοικοι των αποκλεισμένων περιοχών θεωρείται ότι **διατρέχουν άμεσο και διαρκή κίνδυνο** και απαιτείται η **άμεση μετακίνησή τους σε ασφαλές μέρος** ώστε να μην υπάρξουν απώλειες, η οποία αποτελεί έργο διάσωσης, την αρμοδιότητα της οποίας στον χερσαίο χώρο έχει το Π.Σ. Η προσωρινή φιλοξενία των ανωτέρω πολιτών που

<sup>9</sup> Διευκρινίζεται ότι η άσκηση των Ενεργειακών Δραστηριοτήτων τελεί υπό την εποπτεία του Κράτους και ασκείται από τον Υπουργό Περιβάλλοντος, Ενέργειας και Κλιματικής Αλλαγής και τη Ρυθμιστική Αρχή Ενέργειας (ΡΑΕ) στο πλαίσιο των αρμοδιοτήτων τους (ν.4001/2011, Φ.Ε.Κ. 179Α'/22.08.2011).

Ειδικότερα, σύμφωνα με την ισχύουσα νομοθεσία η παρακολούθηση της ποιότητας και του επιπέδου συντήρησης και αξιοπιστίας των συστημάτων μεταφοράς και των δικτύων διανομής, για τα οποία υπεύθυνες είναι οι εταιρείες Α.Δ.Μ.Η.Ε. Α.Ε. και Δ.Ε.Δ.Δ.Η.Ε. Α.Ε., εντάσσεται στις αρμοδιότητες της ΡΑΕ (ν.4001/2011, Φ.Ε.Κ. 179Α'/22.08.2011).

μετακινηθήκαν από τις οικίες τους διότι η ζωή τους διέτρεχε άμεσο και διαρκή κίνδυνο δρομολογείται από τους οικείους Δημάρχους.

## **6.12 Συντονισμός φορέων στην από κοινού αντιμετώπιση εκτάκτων αναγκών λόγω χιονοπτώσεων και παγετού στο οδικό δίκτυο της χώρας.**

### **6.12.1 Έλεγχος κυκλοφορίας, επιβολή περιορισμών ή απαγορεύσεων κυκλοφορίας στο οδικό δίκτυο εξ αιτίας χιονόπτωσης ή παγετού.**

Η επικρατούσα κατάσταση στο οδικό δίκτυο, ο έλεγχος κυκλοφορίας, η επιβολή περιορισμών ή απαγορεύσεων κυκλοφορίας σε όλο το οδικό δίκτυο της χώρας, αποτελεί αρμοδιότητα των κατά τόπους αρμοδίων υπηρεσιών της ΕΛ.ΑΣ., σύμφωνα με την ισχύουσα νομοθεσία (Π.Δ.7/2017, ν.2696/1999 όπως τροποποιήθηκε και ισχύει). Η γνωμοδότηση των Υπηρεσιών αυτών για την επικρατούσα κατάσταση στο οδικό δίκτυο είναι βαρύνουσας σημασίας.

Η Δ/ση Γενικής Αστυνόμευσης του Αρχηγείου ΕΛ.ΑΣ., με τα 1244/18/2471350/03.12.2018 και 1244/19/2625469/08.12.2019 έγγραφα Αρχηγείου ΕΛ.ΑΣ., επισημαίνει στις Διευθύνσεις Τροχαίας – Διευθύνσεις Αστυνομίας να λαμβάνεται ιδιαίτερη μέριμνα για την πρόσκαιρη και έγκαιρη διακοπή της κυκλοφορίας των οχημάτων, σε συντρέχουσα περίπτωση, σε σημεία που παρουσιάζουν δυσκολίες διέλευσης - ιδιαιτερότητες, έτσι, ώστε να διενεργείται αποχιονισμός και ρίψη αλατιού με τον καλύτερο δυνατό και ασφαλή τρόπο από τις αρμόδιες προς τούτο Υπηρεσίες (απαγόρευση της κυκλοφορίας των φορτηγών αυτοκινήτων πάνω από 3,5 τόνους, κλπ) . Σ' αυτές τις περιπτώσεις η ακινητοποίηση των οχημάτων θα γίνεται σε ικανή απόσταση, προ του σημείου που εντοπίζονται τα προβλήματα και σε συνεννόηση με τους κατά τόπους επικεφαλής συντονιστές, υπεύθυνους για την εκτέλεση έργων αποχιονισμού, ώστε να διευκολύνεται το έργο τους και θα διαρκεί μέχρι την άρση των προβλημάτων στο οδικό δίκτυο.

Επισημαίνεται ότι, για τα τμήματα του οδικού δικτύου που εντάσσονται στο πρόγραμμα «Δρόμοι Ανάπτυξης» των έργων με Σύμβαση Παραχώρησης του Υπουργείου Υποδομών & Μεταφορών, που έχουν κυρωθεί οι Συμβάσεις Παραχώρησής τους και έχουν παραδοθεί για λειτουργία, το ανωτέρω έργο της ΕΛ.ΑΣ. πραγματοποιείται σύμφωνα και με τα προβλεπόμενα στις σχετικές συμφωνίες αστυνόμευσης μεταξύ του Υπουργείου Προστασίας του Πολίτη και των παραχωρησιούχων εταιρειών.

Επίσης, ο έλεγχος της επικρατούσας κατάστασης για την καλή λειτουργία του έργου παραχώρησης (επιθεώρηση, επισήμανση και αντιμετώπιση εκτάκτων συμβάντων, λήψη μέτρων ενημέρωσης των χρηστών, διαχείριση κυκλοφορίας, κλπ) πραγματοποιείται και με ευθύνη των παραχωρησιούχων εταιρειών στο οδικό δίκτυο αρμοδιότητάς τους, με άμεση ενημέρωση των κατά τόπους αρμόδιων υπηρεσιών της ΕΛ.ΑΣ.

Διευκρινίζεται ότι η αστυνόμευση του έργου παραχώρησης από την ΕΛ.ΑΣ. είναι ανεξάρτητη από τον έλεγχο της επικρατούσας κατάστασης που πραγματοποιείται από τους παραχωρησιούχους και προβλέπεται στις σχετικές συμβάσεις παραχώρησης και εγχειρίδια λειτουργίας.

Τέλος, διατίθενται Αξιωματικοί Σύνδεσμοι της ΕΛ.ΑΣ. στα Κέντρα Επιχειρήσεων - Συντονιστικά Κέντρα και Κέντρα Διαχείρισης Κυκλοφορίας των λοιπών εμπλεκόμενων Φορέων και Υπηρεσιών, στις περιπτώσεις που κοινοποιείται Έκτακτο Δελτίο Πρόγνωσης Επικίνδυνων Καιρικών Φαινομένων της Ε.Μ.Υ./Ε.Μ.Κ. και για όσο χρονικό διάστημα διαρκούν τα φαινόμενα αυτά.

### **6.12.2 Παροχή βοήθειας σε οδηγούς και επιβάτες σε περιπτώσεις ακινητοποίησης οχημάτων στο οδικό δίκτυο λόγω χιονοπτώσεων ή παγετού.**

Στο πλαίσιο παροχής βοήθειας σε περιπτώσεις ακινητοποίησης οχημάτων επί του οδικού δικτύου, όταν αυτό επιβάλλεται<sup>10</sup>, θα πρέπει να διανέμονται κουβέρτες και πρόχειρα γεύματα τα οποία διατίθενται από τους αρμοδίους για την λειτουργία και την συντήρηση του οδικού δικτύου φορείς, για την κάλυψη των στοιχειωδών αναγκών των οδηγών και επιβατών.

<sup>10</sup> όπως για παράδειγμα πολύωρη αναμονή μέχρι την αποκατάσταση της κυκλοφορίας σε συνθήκες ψύχους, αδυναμία αναστροφής οχημάτων ή εκτροπής της κυκλοφορίας, κλπ.

Δράσεις παροχής βοήθειας, όπως η ανωτέρω, δύναται να πραγματοποιούνται παράλληλα, όταν οι συνθήκες το επιβάλουν, με δράσεις που συνδέονται με τον απεγκλωβισμό και διάσωση οδηγών και επιβατών.

Για την αντιμετώπιση τέτοιων γεγονότων, τα οποία έχουν σημειωθεί κατά το παρελθόν κατά μήκος των αυτοκινητοδρόμων κατά τη διάρκεια εκδήλωσης χιονοπτώσεων και παγετού, οι παραχωρησιούχοι έχουν αναλάβει, πέραν των συμβατικών τους υποχρεώσεων, την προμήθεια και διάθεση κουβερτών καθώς και πρόχειρου γεύματος, όταν αυτό απαιτηθεί, για την κάλυψη των στοιχειωδών αναγκών κατ'ελάχιστο 100 ατόμων επί του οδικού δικτύου αρμοδιότητάς τους.

Κρίνεται σκόπιμο να διευκρινιστεί ότι σύμφωνα με την διεθνή πρακτική, οι καταλληλότερες κουβέρτες για την υλοποίηση της δράσης είναι οι θερμικές κουβέρτες επιβίωσης, οι οποίες χρησιμοποιούνται για την αντιμετώπιση χαμηλών θερμοκρασιών, έχουν πολύ χαμηλό κόστος προμήθειας, είναι αδιάβροχες και αντιανεμικές και κατά κανόνα δεν επιστρέφονται από τους χρήστες.

Επίσης η "Εγνατία Οδός Α.Ε.", σύμφωνα με τις συντονιστικές οδηγίες της Γ.Γ.Π.Π., έχει προμηθευτεί Υλικά Έκτακτης Ανάγκης (θερμικές κουβέρτες επιβίωσης, πρόχειρο γεύμα), για την κάλυψη στοιχειωδών αναγκών των επιβατών, σε περιπτώσεις ακινητοποίησης οχημάτων επί του οδικού δικτύου της Εγνατίας Οδού.

Στο πλαίσιο αυτό παρακαλούνται οι παραχωρησιούχοι να ενημερώσουν τις αρμόδιες κατά τόπους υπηρεσίες του Π.Σ. και της ΕΛ.ΑΣ. καθώς και την Διεύθυνση Λειτουργίας Συντήρησης και Εκμετάλλευσης Συγκοινωνιακών Υποδομών με Σύμβαση Παραχώρησης (Δ17) της Γενικής Γραμματείας Υποδομών για τις θέσεις αποθήκευσης των ανωτέρω υλικών. Ομοίως και η Εγνατία Οδός Α.Ε. να ενημερώσει τις αρμόδιες κατά τόπους υπηρεσίες του Π.Σ. και της ΕΛ.ΑΣ.

Σημειώνεται ότι η μεταφορά και διανομή των κουβερτών και του πρόχειρου γεύματος, όπου αυτό απαιτείται, θα πραγματοποιείται με μέριμνα του Πυροσβεστικού Σώματος (69061Φ.702.16/29.11.2012, 71710/Φ.702.1/03.12.2015 έγγραφα Αρχηγείου Π.Σ.).

Το ανωτέρω έργο της διανομής κουβερτών ή/και πρόχειρου γεύματος δύναται να συνδράμουν και οι υπηρεσίες της ΕΛ.ΑΣ. σε περίπτωση που αυτό ζητηθεί από τις υπηρεσίες του Π.Σ. και όταν διαθέτουν κατάλληλο όχημα για το σκοπό αυτό (1244/18/2471350/03.12.2018 έγγραφο Αρχηγείου ΕΛ.ΑΣ.).

Βαρύνουσα σημασία για την απόφαση υλοποίησης της δράσης της διάθεσης κουβερτών και πρόχειρου γεύματος σε οδηγούς και επιβάτες, σε περιπτώσεις ακινητοποίησης οχημάτων στο οδικό δίκτυο λόγω χιονοπτώσεων ή παγετού, έχει τόσο ο προηγηθείς χρόνος παραμονής τους στα ακινητοποιημένα οχήματα, όσο και η εκτίμηση από τους φορείς χειμερινής συντήρησης για τον χρόνο που θα απαιτηθεί για την αποκατάσταση της κυκλοφορίας στο οδικό δίκτυο.

Σε αυτές τις περιπτώσεις θα πρέπει να υπάρχει τακτή ενημέρωση των κατά τόπους υπηρεσιών του Π.Σ. και της ΕΛ.ΑΣ. από τους φορείς χειμερινής συντήρησης για τον χρόνο που θα απαιτηθεί για την αποκατάσταση της κυκλοφορίας στο οδικό δίκτυο, προκειμένου να καλυφθούν οι στοιχειώδεις ανάγκες των οδηγών και επιβατών που παραμένουν για μεγάλο χρονικό διάστημα στα ακινητοποιημένα οχήματά τους.

Στο ανωτέρω πλαίσιο οι Δ/νσεις Πολιτικής Προστασίας των Περιφερειών παρακαλούνται σε συνεννόηση με τις οικείες Δ/νσεις Τεχνικών Έργων να υλοποιούν τις αντίστοιχες δράσεις (διάθεση θερμικών κουβερτών και πρόχειρου γεύματος) για το οδικό δίκτυο αρμοδιότητάς τους (εθνικό και επαρχιακό οδικό δίκτυο), σε συνεργασία με τις αρμόδιες κατά τόπους υπηρεσίες του Π.Σ. και της ΕΛ.ΑΣ.

Θέματα που αφορούν τον απεγκλωβισμό και διάσωση οδηγών και επιβατών που η ζωή τους έχει τεθεί σε κίνδυνο από διακοπή της κυκλοφορίας στο οδικό δίκτυο λόγω χιονοπτώσεων ή παγετού, που εμπíπτουν στις αρμοδιότητες του Π.Σ., αναφέρονται με αναλυτικό τρόπο στην παρ. 6.7, του παρόντος.

### **6.12.3 Απομάκρυνση ακινητοποιημένων οχημάτων εξ αιτίας χιονόπτωσης ή παγετού.**

Σύμφωνα με την ισχύουσα νομοθεσία, όποιος έχει τις αρμοδιότητες ή την εξουσία επί του πράγματος επί του οποίου διεξάγεται δημόσια κυκλοφορία, σύμφωνα με την παρ.1 του αρθ.10 του ν.2696/1999, Φ.Ε.Κ. 57Α/23.03.1999, όπως έχει τροποποιηθεί και ισχύει (Κώδικας Οδικής Κυκλοφορίας), υποχρεούται να λαμβάνει κάθε μέτρο, ώστε από την δημόσια κυκλοφορία να μην δημιουργείται κίνδυνος ή ζημία τρίτων προσώπων ή άλλων έννομων αγαθών (υπ. αρθ. 2501/14/21-γ /12.12.2005 σχετικό έγγραφο της Δ/σης Τροχαίας του Αρχηγείου της ΕΛ.ΑΣ.).

Το άρθρο αυτό του Κώδικα Οδικής Κυκλοφορίας, προκαλεί προφανώς υποχρέωση στον φορέα που έχει την αρμοδιότητα συντήρησης ενός οδικού άξονα στον οποίο διεξάγεται δημόσια κυκλοφορία, για την άμεση απομάκρυνση τυχόν ακινητοποιημένων οχημάτων, εξ αιτίας χιονόπτωσης ή παγετού, εφόσον αυτή αποβλέπει στην αποκατάσταση της κυκλοφορίας των οχημάτων, έτσι ώστε να μην δημιουργείται κίνδυνος ή ζημία.

Κατά συνέπεια η αρμοδιότητα διάθεσης ή μίσθωσης γερανοφόρων ρυμουλκών οχημάτων με στόχο την άμεση απομάκρυνση τυχόν ακινητοποιημένων οχημάτων, εξ αιτίας χιονόπτωσης ή παγετού, υπάγεται στις υποχρεώσεις του φορέα που έχει την αρμοδιότητα συντήρησης του.

Η υποχρέωση του φορέα που έχει την ευθύνη διάθεσης ή μίσθωσης γερανοφόρων ρυμουλκών οχημάτων, δεν αποκλείει τη συνεργασία του με άλλους φορείς, οι οποίοι έχουν στην κατοχή τους και μπορούν σε περιπτώσεις εκτάκτων αναγκών να διαθέσουν γερανοφόρα οχήματα για λόγους πολιτικής προστασίας. Είναι αυτονόητο ότι στις περιπτώσεις αυτές, η διάθεση γερανοφόρων ρυμουλκών οχημάτων θα πρέπει εκ των προτέρων να έχει συμφωνηθεί με τους άλλους φορείς.

Τονίζεται ιδιαίτερα η αναγκαιότητα διάθεσης ή μίσθωσης ικανού αριθμού μεγάλων γερανοφόρων ρυμουλκών οχημάτων για την άμεση απομάκρυνση τυχόν ακινητοποιημένων φορτηγών οχημάτων, ιδίως κατά μήκος των αυτοκινητοδρόμων. Προς τούτο οι αρμόδιοι φορείς χειμερινής συντήρησης στα ολοκληρωμένα τμήματα των αυτοκινητοδρόμων, όπως αυτοί αναφέρονται στο **Πίνακα 1 του Παραρτήματος Δ'** και αναλυτικότερα στο **Παράρτημα Β'** του Γενικού Σχεδίου Αντιμετώπισης Εκτάκτων Αναγκών και Άμεσης/Βραχείας Διαχείρισης Συνεπειών από την Εκδήλωση Χιονοπτώσεων και Παγετού με την κωδική ονομασία «ΒΟΡΕΑΣ 2» της Γ.Γ.Π.Π., θα πρέπει να προβλέπουν στα προγράμματα αποχιονισμού τους και τη διάθεση ή μίσθωση των ανωτέρω γερανοφόρων ρυμουλκών οχημάτων.

### **6.12.4 Συνεργασία των φορέων χειμερινής συντήρησης του οδικού δικτύου με τους φορείς αποκατάστασης βλαβών δικτύων κοινής ωφέλειας.**

Κατά την χειμερινή περίοδο οι έντονες χιονοπτώσεις και ο παγετός δύναται να δημιουργήσουν προβλήματα στην ομαλή λειτουργία των δικτύων κοινής ωφέλειας με δυσμενή αποτελέσματα στην καθημερινή ζωή των κατοίκων των πόλεων και της υπαίθρου (ηλεκτροδότηση, ύδρευση, κλπ).

Για τους λόγους αυτούς είναι σημαντικό όλοι οι φορείς λειτουργίας και συντήρησης δικτύων κοινής ωφέλειας (Α.Δ.Μ.Η.Ε. Α.Ε., Δ.Ε.Δ.Δ..ΗΕ. Α.Ε., φορείς ύδρευσης, φορείς τηλεπικοινωνιών, κλπ) να εξασφαλίζουν την άμεση αποκατάσταση βλαβών που ενδέχεται να προκύψουν λόγω χιονοπτώσεων και παγετού.

Στην προκειμένη περίπτωση, και όταν διαπιστωθεί βλάβη, σε περιοχές που κατά τη χειμερινή περίοδο επικρατούν συνθήκες χιονόπτωσης ή παγετού, οι φορείς λειτουργίας και συντήρησης δικτύων κοινής ωφέλειας, κατά κανόνα επικοινωνούν άμεσα με την οικεία υπηρεσία τροχαίας της ΕΛ.ΑΣ. προκειμένου να ενημερωθούν σχετικά με την επικρατούσα κατάσταση και τη βατότητα του οδικού δικτύου προς τα σημεία των βλαβών.

Εν συνεχεία και εφόσον τα μέσα που διαθέτουν ή μισθώνουν οι φορείς λειτουργίας και συντήρησης δικτύων κοινής ωφέλειας δεν επιτρέπουν την οδική πρόσβασή τους στο σημείο της βλάβης, δύναται να ζητήσουν την συνδρομή των φορέων που έχουν την ευθύνη χειμερινής συντήρησης, εφόσον αυτοί διαθέτουν τα κατάλληλα μέσα, προκειμένου να αποκαταστήσουν ταχύτερα τις βλάβες στο δίκτυό τους.

Στις περιπτώσεις που ο φορέας χειμερινής συντήρησης είναι η Περιφέρεια ή ο Δήμος, κρίνεται σκόπιμο τα αιτήματα των φορέων λειτουργίας και συντήρησης δικτύων κοινής ωφέλειας, για λόγους καλύτερου συντονισμού, να απευθύνονται κατά αρχήν προς τις αρμόδιες Δ/νσεις Πολιτικής Προστασίας των Περιφερειών ή τα Γραφεία Πολιτικής Προστασίας των Δήμων, αντιστοίχως.

Αιτήματα για αποκατάσταση της κυκλοφορίας προς τα σημεία βλαβών δικτύων κοινής ωφέλειας θα πρέπει να εξετάζονται και να δρομολογούνται κατά προτεραιότητα από τις αντίστοιχες μονάδες Πολιτικής Προστασίας σε συνεργασία με τις οικείες υπηρεσίες χειμερινής συντήρησης του οδικού δικτύου αρμοδιότητάς τους.

#### **6.12.5 Εξασφάλιση κατά προτεραιότητα της κυκλοφορίας προς εγκαταστάσεις παροχής υπηρεσιών υγείας και κοινής ωφέλειας.**

Κατά την χειμερινή περίοδο οι έντονες χιονοπτώσεις και ο παγετός δύναται να δημιουργήσουν προβλήματα στην λειτουργία εγκαταστάσεων (νοσοκομεία, κοινωφελή ιδρύματα, σιδηροδρομικοί σταθμοί, αεροδρόμια, εργοτάξια, αμαξοστάσια μέσω μαζικής μεταφοράς, κλπ.), τόσο λόγω δυσχερειών οδικής πρόσβασης σε αυτές, όσο και από την συσσώρευση χιονιού ή πάγου στους υπαίθριους χώρους εντός των ορίων των εγκαταστάσεων.

Σε περιπτώσεις που η οδική πρόσβαση προς τις ανωτέρω εγκαταστάσεις παρουσιάζει δυσχέρειες ή έχει διακοπεί λόγω χιονοπτώσεων και παγετού, οι φορείς χειμερινής συντήρησης, οι οποίοι είναι αρμόδιοι για το οδικό δίκτυο που εξυπηρετεί την πρόσβαση στις ανωτέρω εγκαταστάσεις, οφείλουν να εξασφαλίζουν κατά προτεραιότητα την αποκατάσταση της κυκλοφορίας.

Η ανωτέρω δράση θα πρέπει να έχει ενταχθεί εκ των προτέρων στον σχεδιασμό των φορέων χειμερινής συντήρησης που το οδικό δίκτυο αρμοδιότητάς τους εξυπηρετεί τέτοιες εγκαταστάσεις.

Η αντιμετώπιση προβλημάτων από χιονοπτώσεις και παγετό στους υπαίθριους χώρους εντός των ορίων των εγκαταστάσεων αποτελεί ευθύνη των διοικήσεών τους. Για το λόγο αυτό θα πρέπει να υπάρχει σχετική προετοιμασία και σχεδιασμός για την άμεση αντιμετώπιση τυχόν προβλημάτων, έτσι ώστε να διασφαλίζεται η απρόσκοπτη λειτουργία τους. Ιδιαίτερη μέριμνα θα πρέπει να δοθεί από τις διοικήσεις εγκαταστάσεων παροχής υπηρεσιών υγείας και κοινής ωφέλειας, όπως νοσοκομεία, κοινωφελή ιδρύματα, σιδηροδρομικοί σταθμοί, αεροδρόμια, εργοτάξια, αμαξοστάσια, κλπ.

Ειδικότερα, εντός των μεγάλων αστικών κέντρων παρακαλούνται οι φορείς παροχής συγκοινωνιακών υπηρεσιών (Ο.Α.Σ.Α., Ο.Α.Σ.Θ., κλπ) να έρθουν εκ των προτέρων σε συνεννόηση με τους αρμόδιους φορείς χειμερινής συντήρησης προκειμένου να εξασφαλιστεί η απρόσκοπτη προσέγγιση των συγκοινωνιακών τους μέσων από και προς την είσοδο των αμαξοστασίων.

#### **6.13 Διακοπή μαθημάτων σε σχολικές μονάδες λόγω χιονοπτώσεων και παγετού**

Μετά την εφαρμογή του Προγράμματος «Καλλικράτης» (ν.3852/2010, Φ.Ε.Κ. 87/Α'/2010), η διακοπή μαθημάτων λόγω χιονοπτώσεων και παγετού αποτελεί αρμοδιότητα του Δήμου εντός των διοικητικών του ορίων (αρθ. 94 του Ν.3852/2010). Ομοίως η διακοπή μαθημάτων λόγω χιονοπτώσεων και παγετού αποτελεί αρμοδιότητα της Περιφέρειας εντός των διοικητικών της ορίων (αρθ. 186 του ν.3852/2010).

Η δράση διακοπής μαθημάτων σε σχολικές μονάδες λόγω χιονοπτώσεων και παγετού, που εμπίπτει στις αρμοδιότητες των Δήμων και των Περιφερειών της χώρας, αν και δεν συνδέεται άμεσα με την αντιμετώπιση εκτάκτων αναγκών, κρίνεται σκόπιμο να αναφερθεί στο παρόν δεδομένου ότι αποβλέπει στην προστασία των μαθητών από κινδύνους χιονοπτώσεων και παγετού.

Στο πλαίσιο αυτό και σε περιπτώσεις που κρίνεται απαραίτητη η εφαρμογή του ανωτέρω μέτρου της διακοπής μαθημάτων σε σχολικές μονάδες λόγω χιονοπτώσεων και παγετού, θεωρείται σκόπιμη η εκ των προτέρων συνεργασία των αρμοδίων Δημάρχων με τον οικείο Περιφερειάρχη και τη οικεία Διεύθυνση Πρωτοβάθμιας και Δευτεροβάθμιας Εκπαίδευσης για τη λήψη της απόφασης διακοπής μαθημάτων.

Όσον αφορά την διακοπή των μαθημάτων στα ιδιωτικά σχολεία λόγω εκτάκτων συνθηκών, σύμφωνα με το 176860/Ν1/22-10-2018 έγγραφο της Αυτοτελούς Δ/σης Ιδιωτικής Εκπαίδευσης του Υπουργείου Παιδείας, Έρευνας & Θρησκευμάτων, τα οριζόμενα στην παράγραφο 4.27 του άρθρου 94 και στην περίπτωση 5 της παραγράφου Η του άρθρου 186 του ν.3852/2010, λόγω της γενικής τους διατύπωσης, καταλαμβάνουν όλους τους φορείς που παρέχουν μαθήματα εντός των ορίων εκάστου Δήμου ή Περιφέρειας αντίστοιχα (σχετικό 8202/07.11.2018 έγγραφο ΓΓΠΠ).

#### **6.14 Αποκλιμάκωση.**

Για δράσεις Πολιτικής Προστασίας που αφορούν:

- την αντιμετώπιση εκτάκτων αναγκών και την διαχείριση συνεπειών από την εκδήλωση χιονοπτώσεων και παγετού,
- την άμεση – βραχεία αποκατάσταση από καταστροφές που προκλήθηκαν από την εκδήλωση χιονοπτώσεων και παγετού,
- τα Όργανα Πολιτικής Προστασίας (Γενικός Γραμματέας Πολιτικής Προστασίας, Συντονιστής Αποκεντρωμένης Διοίκησης, Περιφερειάρχης/αρμόδιος Αντί-Περιφερειάρχης, Δήμαρχος) τα οποία έχουν το συντονισμό του έργου Πολιτικής Προστασίας είναι αρμόδια για να αποφασίσουν την αποκλιμάκωση δυναμικού και μέσων.

Κάθε εμπλεκόμενος φορέας σε δράσεις πολιτικής προστασίας για την αντιμετώπιση εκτάκτων αναγκών και τη διαχείριση των συνεπειών από την εκδήλωση χιονοπτώσεων και παγετού είναι υπεύθυνος για την αποκλιμάκωση του ανθρώπινου δυναμικού και των μέσων που διαθέτει ή έχει ενεργοποιήσει.

#### **6.15 Ενημέρωση κοινού για δράσεις που δρομολογούνται για την αντιμετώπιση εκτάκτων αναγκών και την άμεση/βραχεία διαχείριση των συνεπειών από την εκδήλωση χιονοπτώσεων και παγετού.**

Η ενημέρωση της κοινής γνώμης και η παροχή οδηγιών σε κεντρικό επίπεδο, με στόχο την αντιμετώπιση των καταστροφών και την ελαχιστοποίηση των συνεπειών τους, πραγματοποιείται από τον Γενικό Γραμματέα Πολιτικής Προστασίας, στο πλαίσιο της αρμοδιότητας του Γενικού Γραμματέα Πολιτικής Προστασίας για το συντονισμό του έργου Πολιτικής Προστασίας, σε όλες τις φάσεις του κύκλου των καταστροφών και απειλών (άρθρο 30, παρ. 2α΄ του Ν.4662/2020).

Στις περιπτώσεις που η ΕΜΥ εκδώσει Έκτακτο Δελτίο Επιδείνωσης Καιρού (ΕΔΕΚ) ή Έκτακτο Δελτίο Πρόγνωσης Επικίνδυνων Καιρικών Φαινομένων (ΕΔΠΕΚΦ), ο Γενικός Γραμματέας Πολιτικής Προστασίας δύναται να ενεργοποιήσει την γεωστοχευμένη προειδοποίηση πολιτών μέσω μηνύματος «112», στο πλαίσιο της ενημέρωσης των πολιτών για τη λήψη μέτρων αυτοπροστασίας από τα έντονα καιρικά φαινόμενα. Η έκδοση γεωστοχευμένης προειδοποίησης πολιτών μέσω μηνύματος «112» από τη Μονάδα Ευρωπαϊκού Αριθμού έκτακτης Ανάγκης (Unit 5-112)» του Ε.Σ.Κ.Ε.Δι.Κ. του Αρχηγείου Πυροσβεστικού Σώματος, σε περιπτώσεις πρόβλεψης έντονων καιρικών φαινομένων, είναι επικουρική των Δελτίων Τύπου που εκδίδει η ΓΓΠΠ και έχει σαν σκοπό την ενημέρωση των πολιτών για την εκδήλωσή τους και την ευαισθητοποίησή τους για την λήψη μέτρων αυτοπροστασίας από ενδεχόμενα καταστροφικά φαινόμενα.

Για την πλήρη αξιοποίηση της γεωστοχευμένης προειδοποίησης πολιτών μέσω μηνύματος «112» σε περιπτώσεις πρόβλεψης έντονων καιρικών φαινομένων, θα πρέπει να υπάρχει, στο πλαίσιο των δυνατοτήτων πρόβλεψης των καιρικών φαινομένων, ακριβής χωρικός προσδιορισμός των περιοχών που αναμένεται να πληγούν, χρονικός προσδιορισμός της έναρξης και λήξης των φαινομένων στις περιοχές αυτές, καθώς και η προβλεπόμενη ένταση των φαινομένων.

Η ενημέρωση του κοινού για ζητήματα που αφορούν δράσεις πολιτικής προστασίας των Περιφερειών στη διαχείριση των συνεπειών (αντιμετώπιση - βραχεία αποκατάσταση), αποτελούν ευθύνη του Περιφερειάρχη ή (κατόπιν εντολής του) του αρμόδιου Αντί-Περιφερειάρχη, που έχουν την αρμοδιότητα συντονισμού του έργου πολιτικής προστασίας σε επίπεδο Περιφέρειας.

Η ενημέρωση του κοινού για ζητήματα που αφορούν δράσεις πολιτικής προστασίας των Δήμων στη διαχείριση των συνεπειών (αντιμετώπιση - βραχεία αποκατάσταση), αποτελούν ευθύνη του Δημάρχου που έχει την αρμοδιότητα συντονισμού του έργου Πολιτικής Προστασίας σε επίπεδο Δήμου.

Η ενημέρωση του κοινού για λήψη μέτρων προστασίας της υγείας, στις περιπτώσεις που προκύπτουν ζητήματα δημόσιας υγείας από την εκδήλωση χιονοπτώσεων και παγετού, καθώς και για τις επιπτώσεις των χιονοπτώσεων, του παγετού και των χαμηλών θερμοκρασιών στην υγεία των πολιτών αποτελούν ευθύνη του ΕΚΑΒ σε συνεργασία με τη Διεύθυνση Επιχειρησιακής Ετοιμότητας Εκτάκτων Καταστάσεων Δημόσιας Υγείας (Δ4) του Υπουργείου Υγείας.

Η επίσημη ενημέρωση του κοινού σχετικά με θέματα που αφορούν την έρευνα και διάσωση σε χερσαίο χώρο εξαιτίας χιονοπτώσεων και παγετού, αποτελεί αρμοδιότητα του Αρχηγείου του Π.Σ.

Η επίσημη ενημέρωση του κοινού σχετικά με θέματα που αφορούν δράσεις έρευνας και διάσωσης στην χωρική αρμοδιότητα του Λιμενικού Σώματος - Ελληνικής Ακτοφυλακής (θαλάσσιος χώρος, αιγιαλός και παραλία), αποτελεί αρμοδιότητα του Αρχηγείου του ΛΣ-ΕΛΑΚΤ.

Η ταυτοποίηση τραυματιών πολιτών, συμπεριλαμβανομένων των αλλοδαπών πολιτών, από την εκδήλωση χιονοστιβάδων, αποτελεί αρμοδιότητα της προανακριτικής αρχής (Π.Σ., ΕΛ.ΑΣ.) σε συνεργασία με το ΕΚΑΒ. Η ενημέρωση για την κατάσταση της υγείας των τραυματιών, καθώς ο αριθμός και οι ιατρικές μονάδες στις οποίες νοσηλεύονται, αποτελούν ευθύνη του ΕΚΑΒ.

Η ταυτοποίηση θανόντων πολιτών, συμπεριλαμβανομένων των αλλοδαπών πολιτών, από την εκδήλωση χιονοστιβάδων ή άλλων ατυχημάτων λόγω χιονοπτώσεων και παγετού, αποτελεί αρμοδιότητα της προανακριτικής αρχής (Π.Σ., ΕΛ.ΑΣ.) σε συνεργασία με τις Ιατροδικαστικές Υπηρεσίες.

Σε περιπτώσεις που από την εξέλιξη των φαινομένων, μεταξύ των τραυματιών ή των θανόντων υπάρχουν αλλοδαποί πολίτες, οι Πρεσβείες των αλλοδαπών πολιτών ενημερώνονται από το ΥΠ.ΕΞ.

#### **6.16 Λήψη μέτρων διασφάλισης της ποιότητας του πόσιμου νερού.**

Μετά την εκδήλωση χιονοπτώσεων και παγετού, οι ΟΤΑ και οι φορείς ύδρευσης που είναι υπεύθυνοι για την παροχή υγιεινού πόσιμου νερού (ΕΥΔΑΠ, ΕΥΑΘ, ΔΕΥΑ, κλπ) δρομολογούν δράσεις που συνδέονται με:

- ✓ Τον έλεγχο και την αποκατάσταση βλαβών στο δίκτυο αρμοδιότητάς τους
- ✓ Την έκδοση ειδικότερων οδηγιών και την ενημέρωση των πολιτών για ζητήματα που αφορούν την λειτουργία και προστασία των οικιακών δικτύων ύδρευσης σε συνθήκες παγετού
- ✓ Την ενημέρωση του κοινού κατά την κρίση της (δελτία τύπου, ανακοινώσεις στα τοπικά ΜΜΕ κ.λπ.), σε περιπτώσεις βλαβών του δικτύου τους που ενέχουν κίνδυνο για τους πολίτες.
- ✓ Τον έλεγχο της ποιότητας του πόσιμου νερού στο δίκτυό της

Ειδικότερα για τη διασφάλιση της ποιότητας του πόσιμου νερού και της ποιότητας των τροφίμων σε περιπτώσεις φυσικών καταστροφών όπως οι χιονοπτώσεις και ο παγετός, το Υπουργείο Υγείας έχει εκδώσει την Δ1δ/ ΓΠ οικ.8565/16.11.2017 εγκύκλιο με θέμα «Λήψη μέτρων διασφάλισης της Δημόσιας Υγείας μετά από έντονα καιρικά και πλημμυρικά φαινόμενα.» (ΑΔΑ: Ψ3ΝΥ465ΦΥΟ-ΥΜ4), όπως και το Δ1δ/ΓΠ οικ.16330/28-02-2019 έγγραφο με θέμα «Λήψη μέτρων διασφάλισης της ποιότητας του νερού ανθρώπινης κατανάλωσης μετά από έντονες βροχοπτώσεις και πλημμύρες».

Σύμφωνα με τα ανωτέρω έγγραφα για τη διασφάλιση της ποιότητας του πόσιμου νερού οι ΟΤΑ και οι φορείς ύδρευσης που είναι υπεύθυνοι για την παροχή υγιεινού πόσιμου νερού, σε συνεργασία με τις Δ/νσεις Δημόσιας Υγείας των Περιφερειών και άλλων συναρμόδιων φορέων, θα πρέπει να διενεργήσουν υγειονομικό έλεγχο λειτουργίας των συστημάτων ύδρευσης (γεώτρηση ή πηγή υδροληψίας, δεξαμενές, εγκαταστάσεις, δίκτυο διανομής) και αποχέτευσης. Συγκεκριμένα θα πρέπει να διερευνηθεί η πιθανότητα ή η δημιουργία οποιασδήποτε διαρροής (θραύση σωλήνων, εμπόδια στη ροή, κ.λ.π.) που μπορεί να δημιουργήσει πρόβλημα υγιεινότητας του πόσιμου νερού. Επίσης δίνονται οδηγίες για τις απαιτούμενες ενέργειες σε περίπτωση διαπίστωσης βλαβών στο δίκτυο ύδρευσης, καθώς και για την παρακολούθηση της ποιότητας του νερού στο δίκτυο ύδρευσης (δειγματοληπτικοί και εργαστηριακοί έλεγχοι του νερού σε κρίσιμα σημεία του δικτύου ύδρευσης, υγειονομική αναγνώριση, κλπ).

## **6.17 Ενημέρωση αγροτών και κτηνοτρόφων - προστασία φυτικού και ζωικού κεφαλαίου.**

Για την προστασία του φυτικού κεφαλαίου τα Περιφερειακά Κέντρα Προστασίας Φυτών, Ποιοτικού και Φυτοϋγειονομικού Ελέγχου και οι Διευθύνσεις Αγροτικής Οικονομίας και Κτηνιατρικής των Περιφερειακών Ενοτήτων εκδίδουν δελτία γεωργικών προειδοποιήσεων στα οποία περιλαμβάνονται οδηγίες αντιπαγετικής προστασίας καλλιεργειών (Π.Δ. 97/2017, Φ.Ε.Κ .138Α'/15.09.2017).

Η οργάνωση των γεωργικών προειδοποιήσεων γίνεται σε συνεργασία με αρμόδιες υπηρεσίες και φορείς μέσω της συλλογής και επεξεργασίας μετεωρολογικών, βιολογικών και φαινολογικών παρατηρήσεων για την έγκαιρη λήψη μέτρων προστασίας των καλλιεργούμενων φυτών και φυτικών προϊόντων.

Οι οδηγίες έγκαιρης και επίκαιρης επέμβασης μέσω των Γεωργικών Προειδοποιήσεων δίδονται είτε με απευθείας ενημέρωση στους ενδιαφερόμενους παραγωγούς με αποστολή δελτίου γεωργικών προειδοποιήσεων είτε μέσω των Μ.Μ.Ε.

Ειδικότερη ενημέρωση των αγροτών και κτηνοτρόφων σε επίπεδο Περιφερειακής Ενότητας για την προστασία γεωργικών και κτηνοτροφικών εκμεταλλεύσεων τους, με βάση τα Έκτακτα Δελτία Επιδείνωσης Καιρού (Ε.Δ.Ε.Κ.) και τα Έκτακτα Δελτία Πρόγνωσης Επικίνδυνων Καιρικών Φαινομένων (Ε.Δ.Π.Ε.Κ.Φ.), που εκδίδονται από την Ε.Μ.Υ. καθώς και τις τοπικές ιδιαιτερότητες, γίνεται από τις αρμόδιες Διευθύνσεις Αγροτικής Οικονομίας των Περιφερειών και Διευθύνσεις Αγροτικής Οικονομίας και Κτηνιατρικής των οικείων Περιφερειακών Ενοτήτων, σε συνεργασία με τη Δ/ση Πολιτικής Προστασίας της οικείας Περιφέρειας.

## **7. Υποστήριξη & Εξέλιξη του Σχεδίου.**

### **7.1 Εκπαίδευση.**

Η εκπαίδευση του προσωπικού του Δήμου Φιλοθέης - Ψυχικού, που εμπλέκεται σε δράσεις Πολιτικής Προστασίας είναι δυνατή μέσω σχετικών εκπαιδεύσεων που δύναται να διοργανωθούν / διοργανώνονται από τον Δήμο Φιλοθέης - Ψυχικού, με τη συμμετοχή στελεχών της Γ.Γ.Π.Π., κατόπιν σχετικού αιτήματος.

### **7.2 Έλεγχος Σχεδίου – Ασκήσεις.**

Για τον έλεγχο του Σχεδίου Αντιμετώπισης Εκτάκτων Αναγκών και Άμεσης/Βραχείας Διαχείρισης Συνεπειών από την Εκδήλωση Χιονοπτώσεων και Παγετού-του Δήμου Φιλοθέης - Ψυχικού, πραγματοποιούνται ασκήσεις που διοργανώνονται από το Γραφείο Πολιτικής Προστασίας του Δήμου σύμφωνα με τις κατευθυντήριες οδηγίες της Γ.Γ.Π.Π. για τον έλεγχο των διαδικασιών και σχεδίων που συντάσσονται σε εφαρμογή της Υ.Α. 1299/2003 «ΞΕΝΟΚΡΑΤΗΣ».

Για το σκοπό αυτή η Δ/ση Σχεδιασμού & Αντιμετώπισης Εκτάκτων Αναγκών της ΓΓΠΠ έχει εκδώσει επικαιροποιημένες «Κατευθυντήριες Οδηγίες για τον Σχεδιασμό και τη Διεξαγωγή Ασκήσεων Πολιτικής Προστασίας» με το 532/23.01.2020 έγγραφό της με ΑΔΑ: ΩΕ2Ψ46ΜΤΛΒ-Γ95.

#### **7.2.1 Διενέργεια Ασκήσεων Πολιτικής Προστασίας σε επίπεδο Δήμου Φιλοθέης – Ψυχικού.**

Ο σχεδιασμός και η διεξαγωγή ασκήσεων Πολιτικής Προστασίας για την αντιμετώπιση εκτάκτων αναγκών και την άμεση/βραχεία διαχείριση των συνεπειών μετά την εκδήλωση χιονοπτώσεων και παγετού σε τακτά χρονικά διαστήματα, συνιστά την πιο ασφαλή μέθοδο για την τακτική και σε βάθος δοκιμασία, εκπαίδευση και αξιολόγηση της επιχειρησιακής ετοιμότητας, επάρκειας, αλλά και του επιτυχούς συντονισμού των φορέων σε δράσεις αντιμετώπισης εκτάκτων αναγκών και άμεσης/βραχείας διαχείρισης των συνεπειών λόγω χιονοπτώσεων και παγετού.

Μετά την ολοκλήρωση ή αναθεώρηση του **Σχεδίου Αντιμετώπισης Εκτάκτων Αναγκών και Άμεσης/Βραχείας Διαχείρισης των Συνεπειών από την Εκδήλωση Χιονοπτώσεων και Παγετού** του Δήμου Φιλοθέης - Ψυχικού, με εντολή του Δημάρχου, το Γραφείο Πολιτικής Προστασίας του Δήμου προγραμματίζει σε ετήσια βάση μια άσκηση ετοιμότητας για την αντιμετώπιση εκτάκτων αναγκών και την άμεση/βραχεία διαχείριση των συνεπειών από την εκδήλωση χιονοπτώσεων και παγετού, βάσει του ανωτέρω σχεδίου.

Οι ασκήσεις αυτές θα πρέπει να εστιάζουν κατά κύριο λόγο σε θέματα κατανομής ρόλων και αρμοδιοτήτων των υπηρεσιών του Δήμου, με στόχο την επαύξηση της δια-λειτουργικότητας και συνεργασίας όλων των οργανικών μονάδων του Δήμου Φιλοθέης - Ψυχικού, στο πλαίσιο του θεσμικού του ρόλου στην αντιμετώπιση κινδύνων από την εκδήλωση χιονοπτώσεων και παγετού.

Σε αρχικό στάδιο οι ασκήσεις αυτές θα πρέπει να επικεντρώνονται μόνο στην άσκηση των οργανικών μονάδων και υπηρεσιών του Δήμου Φιλοθέης - Ψυχικού, για τη βελτίωση του σχεδιασμού του στην αντιμετώπιση εκτάκτων αναγκών και την άμεση/βραχεία διαχείριση των συνεπειών από την εκδήλωση χιονοπτώσεων και παγετού, χωρίς την εμπλοκή άλλων φορέων και υπηρεσιών (ΕΛ.ΑΣ., Π.Σ., Ε.Κ.Α.Β., κλπ).

Σε δεύτερο στάδιο θα κληθούν να συμμετέχουν στις ανωτέρω ασκήσεις και οι λοιποί εμπλεκόμενοι φορείς σε επίπεδο Δήμου Φιλοθέης - Ψυχικού, (διυπηρεσιακή άσκηση), στο πλαίσιο συντονισμού και διαλειτουργικότητας μεταξύ τους, για υλοποίηση δράσεων που συνδέονται με την αντιμετώπιση εκτάκτων αναγκών και την άμεση/βραχεία διαχείριση των συνεπειών από την εκδήλωση χιονοπτώσεων και παγετού.

Η Δ/ση Σχεδιασμού & Αντιμετώπισης Εκτάκτων Αναγκών της Γ.Γ.Π.Π. δύναται να συνδράμει στον σχεδιασμό, διεξαγωγή και αποτίμηση των ανωτέρω ασκήσεων Πολιτικής Προστασίας σε επίπεδο Δήμου, κατόπιν σχετικού αιτήματος.

### **7.3 Αναθεώρηση & Επικαιροποίηση Σχεδίου.**

Η διαδικασία της αναθεώρησης & επικαιροποίησης του Σχεδίου Αντιμετώπισης Εκτάκτων Αναγκών και Άμεσης/Βραχείας Διαχείρισης των Συνεπειών από την Εκδήλωση Χιονοπτώσεων και Παγετού του Δήμου Φιλοθέης - Ψυχικού, αναφέρεται σε ουσιαστικές αλλαγές στο Σχέδιο και γίνεται εφόσον συντρέχει τουλάχιστον ένας από τους παρακάτω λόγους:

- νέες νομοθετικές ρυθμίσεις που επηρεάζουν τις αρμοδιότητες των εμπλεκόμενων στο Σχέδιο Δ/σεων του Φορέα Σχεδίασης ή άλλων Φορέων με τους οποίους αυτός συνεργάζεται,
- ίδρυση Φορέων που εμπλέκονται στην διαχείριση της έκτακτης ανάγκης,
- νέες θεσμικές εθνικές, κοινοτικές ή διεθνείς υποχρεώσεις,
- νέα ανάλυση κινδύνου,
- αποτιμήσεις ασκήσεων στις οποίες συνιστώνται αλλαγές στο Σχέδιο.

Η διαδικασία της επικαιροποίησης αναφέρεται στον έλεγχο και ενδεχόμενη αλλαγή συγκεκριμένων στοιχείων του Σχεδίου που δεν επηρεάζουν το σκοπό, τους στόχους του Σχεδίου ή την ιδέα επιχειρήσεων. Ενδεικτικός κατάλογος των στοιχείων που πρέπει να επικαιροποιούνται είναι:

- Στοιχεία επικοινωνίας επιχειρησιακά εμπλεκόμενων υπηρεσιών του Φορέα Σχεδίασης.
- Μνημόνια ενεργειών που προβλέπονται στο Σχέδιο.
- Διαδικασίες και υποδείγματα εντύπων.
- Στοιχεία δημιουργηθέντων νέων υποδομών (κυκλοφοριακών και άλλων).

### **7.4 Τήρηση στοιχείων ειδικού φακέλου καταστροφής.**

Η Γενική Γραμματεία Πολιτικής Προστασίας, σύμφωνα με το άρθρο 29 παρ.3 του Ν.4662/2020, έχει την ευθύνη τήρησης Ειδικού Φακέλου Καταστροφής, για κάθε μεγάλης έντασης καταστροφή, στον οποίο περιέχονται τα στοιχεία του συνόλου των ενεργειών, στο πλαίσιο του αντίστοιχου σχεδιασμού, για την αντιμετώπιση των καταστροφών κατά την εκδήλωση των φαινομένων, καθώς και για την αποκατάσταση των ζημιών από τις υπηρεσίες των αρμοδίων Υπουργείων.

### **8. Περιβολή – Εμφάνιση Υπαλλήλων Πολιτικής Προστασίας.**

Η παρουσία υπαλλήλων Πολιτικής Προστασίας στον τόπο μιας καταστροφής, με πολιτική περιβολή, δεν δηλώνει την ιδιότητά τους. Αυτό έχει σαν αποτέλεσμα, σε επιχειρησιακό επίπεδο να χάνεται αρκετές φορές πολύτιμος χρόνος μέχρι την ταυτοποίησή τους, από υπηρεσιακούς παράγοντες και κυρίως να περνά απαρατήρητη η παρουσία τους από πολίτες οι οποίοι αγνοούν κατά κανόνα εντολές ή παραινέσεις τους.

Σύμφωνα με το 4678/22.11.2004 έγγραφο Γ.Γ.Π.Π., τα επιχειρησιακά μπουφάν Πολιτικής Προστασίας θα πρέπει να έχουν την ακόλουθη μορφή:



Εικόνα 1. Επιχειρησιακά μπουφάν Πολιτικής Προστασίας

και τα γιλέκα Πολιτικής Προστασίας:

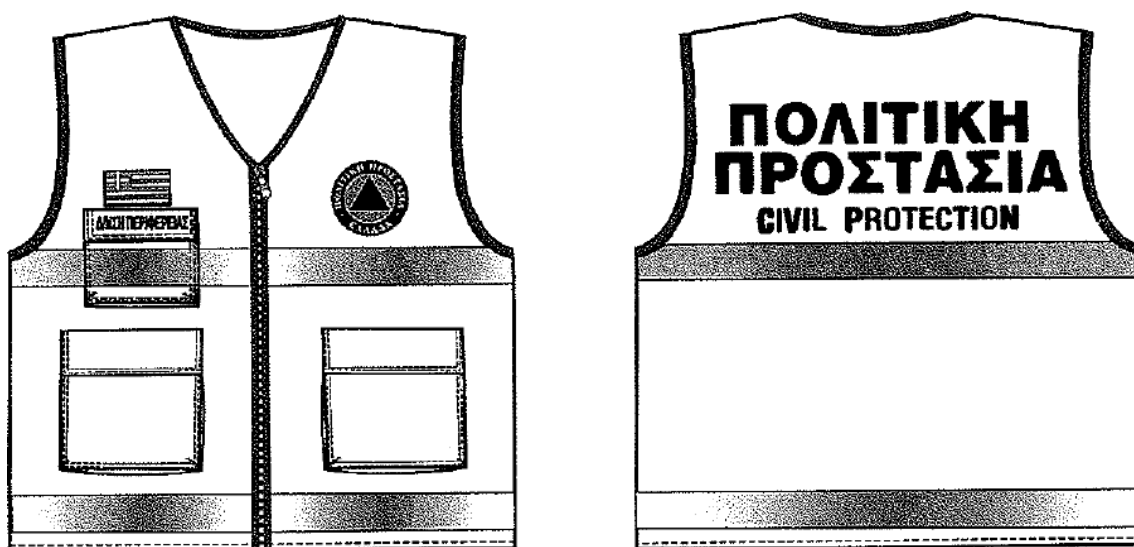

Εικόνα 2. Επιχειρησιακά γιλέκα Πολιτικής Προστασίας

Αναλυτικές προδιαγραφές για την εμφάνιση των επιχειρησιακών μπουφάν και γιλέκων Πολιτικής Προστασίας δίνονται στο 4678/22.11.2004 έγγραφο Γ.Γ.Π.Π.

Για τους εργαζόμενους στις οργανικές μονάδες Πολιτικής Προστασίας (Δ/νσεις, Τμήματα και Γραφεία) πέραν των επιχειρησιακών μπουφάν και γιλέκων, όταν αυτοί μεταβαίνουν στο τόπο της καταστροφής στο πλαίσιο του συντονιστικού τους ρόλου, θα πρέπει να λαμβάνονται όλα τα μέτρα που θα εξασφαλίζουν την υγεία και την ασφάλεια τους, καθώς και να τους παρέχονται όλα τα ενδεικνυόμενα μέσα ατομικής προστασίας (Μ.Α.Π.), σύμφωνα με την Κ.Υ.Α. 43726/2019 (Φ.Ε.Κ. 2208Β'/08.06.2019).



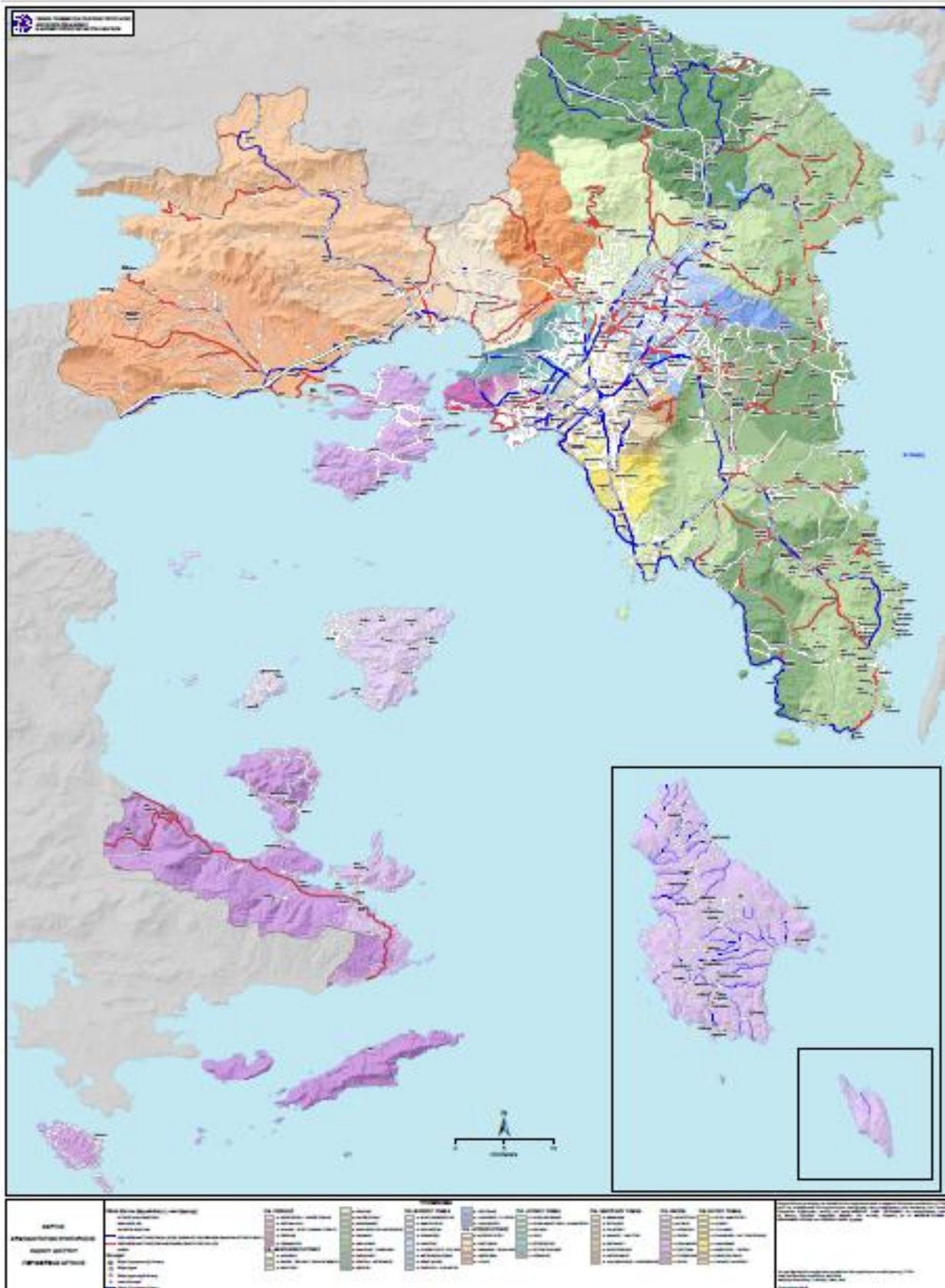

**Χάρτης 2:** Χαρτογραφική αποτύπωση της κατανομής των αρμοδιοτήτων συντήρησης του οδικού δικτύου Περιφέρειας Αττικής όπως έχει αναρτηθεί στον ιστοχώρο της Γ.Γ.Π.Π. ([www.civilprotection.gr](http://www.civilprotection.gr)).

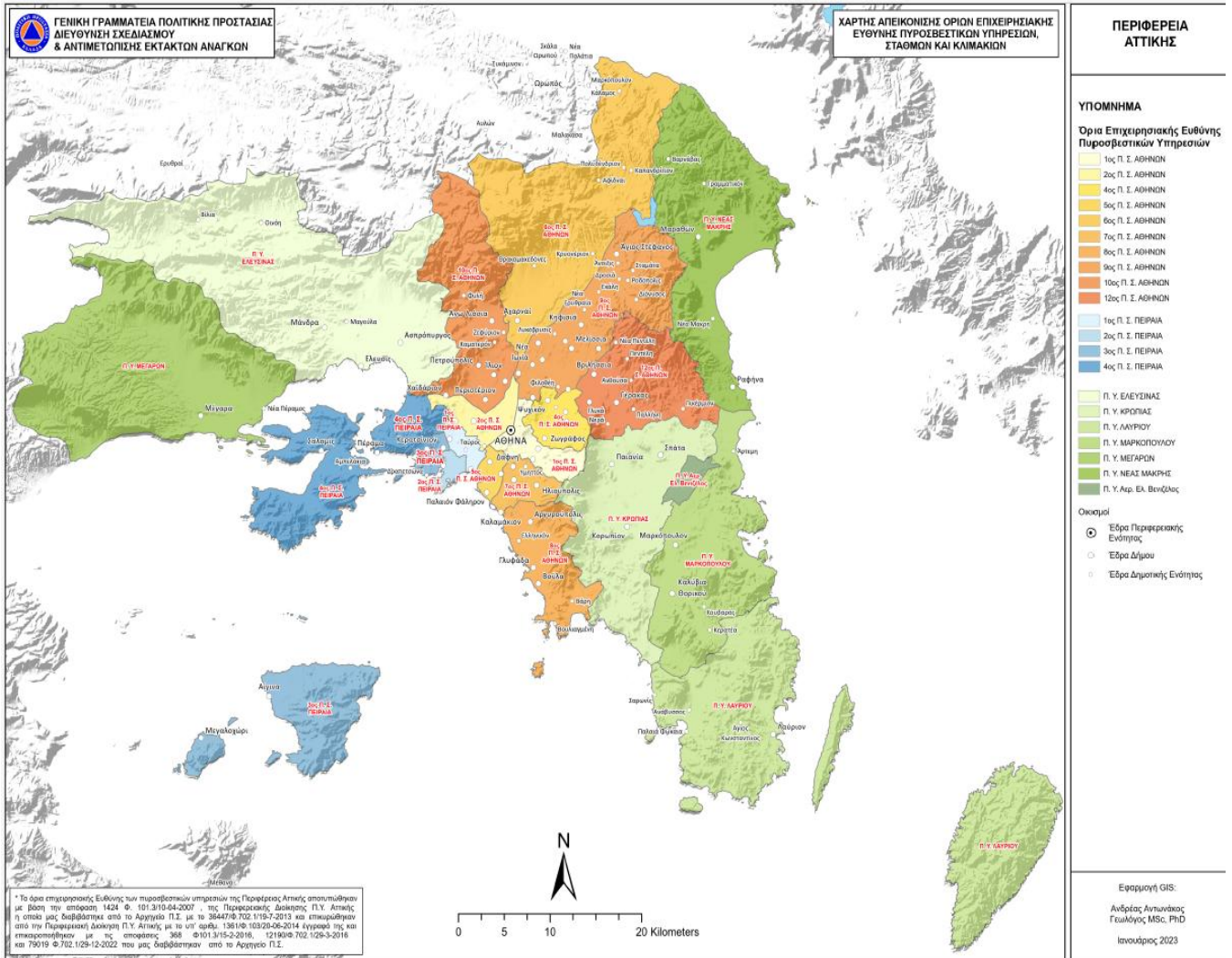

**Χάρτης 3:** Χαρτογραφική αποτύπωση ορίων Επιχειρησιακής Ευθύνης Πυροσβεστικών Υπηρεσιών Περιφέρειας Αττικής όπως έχει αναρτηθεί στον ιστοχώρο της Γ.Γ.Π.Π ([www.civilprotection.gr](http://www.civilprotection.gr)).

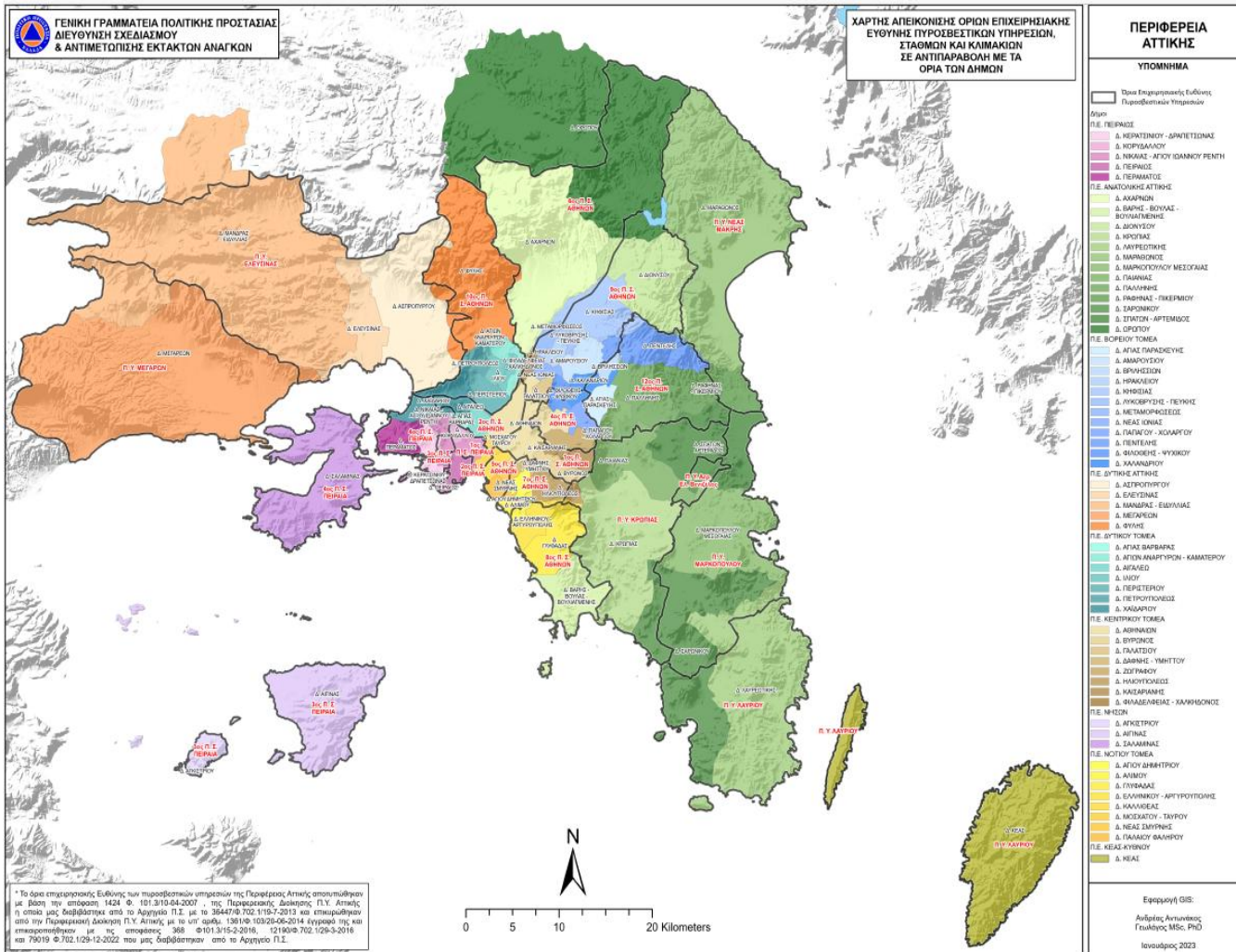

**Χάρτης 4:** Χαρτογραφική αποτύπωση ορίων Επιχειρησιακής Ευθύνης Πυροσβεστικών Υπηρεσιών σε αντιπαραβολή με τα Διοικητικά όρια των Δήμων Περιφέρειας Αττικής όπως έχει αναρτηθεί στον ιστοχώρο της Γ.Γ.Π.Π ([www.civilprotection.gr](http://www.civilprotection.gr)).

Το παρόν προσαρτάται στο Σχέδιο Αντιμετώπισης Εκτάκτων Αναγκών και Άμεσης/Βραχείας Διαχείρισης Συνεπειών από την Εκδήλωση Χιονοπτώσεων και Παγετού του Δήμου Φιλοθέης - Ψυχικού και αποτελεί αναπόσπαστο τμήμα του.

Τα μνημόνια ενεργειών συντάχθηκαν κατ' εφαρμογή του Σχεδίου Εκτάκτων Αναγκών και Άμεσης/Βραχείας Διαχείρισης Συνεπειών από την Εκδήλωση Χιονοπτώσεων και Παγετού Δήμου Φιλοθέης – Ψυχικού.

Μετά τη σύνταξή και την έγκρισή τους, το Γραφείο Πολιτικής Προστασίας του Δήμου Φιλοθέης – Ψυχικού, κοινοποιεί αντίγραφο του αντίστοιχου μνημονίου ενεργειών στον Δήμαρχο, καθώς και στους λοιπούς εμπλεκόμενους σε επίπεδο Δήμου.

### **B1. Μνημόνιο Ενεργειών Κινητοποίησης του Δήμου Φιλοθέης – Ψυχικού, για την Αντιμετώπιση κινδύνων λόγω Χιονοπτώσεων και Παγετού**

Στο παρόν Παράρτημα παρατίθενται ειδικότερα:

- Μνημόνιο ενεργειών Δημάρχου Φιλοθέης – Ψυχικού.
- Μνημόνιο ενεργειών Αντιδημάρχου/Εντεταλμένου Συμβούλου για θέματα Πολιτικής Προστασίας.
- Μνημόνιο ενεργειών Γραφείου Πολιτικής Προστασίας Δήμου Φιλοθέης – Ψυχικού.
- Μνημόνιο ενεργειών Γραμματέα Τοπικού Επιχειρησιακού Συντονιστικού Οργάνου Πολιτικής Προστασίας (Τ.Ε.Σ.Ο.Π.Π.), (πρώην Σ.Τ.Ο., ν.4662/2020), Δήμου Φιλοθέης – Ψυχικού.
- Μνημόνιο ενεργειών Τεχνικών Υπηρεσιών Δήμου Φιλοθέης – Ψυχικού.
- Μνημόνιο ενεργειών Υπηρεσίας Πρόνοιας του Δήμου Φιλοθέης – Ψυχικού.
- Μνημόνιο ενεργειών Υπηρεσίας Πρασίνου / Περιβάλλοντος του Δήμου Φιλοθέης – Ψυχικού.
- Μνημόνιο ενεργειών Διοικητικών Υπηρεσιών του Δήμου Φιλοθέης – Ψυχικού.
- Μνημόνιο ενεργειών Οικονομικών Υπηρεσιών του Δήμου Φιλοθέης – Ψυχικού.

Επίσης παρατίθενται:

- **ονομαστική κατάσταση των υπευθύνων για την υλοποίηση των δράσεων Πολιτικής Προστασίας**, που συνδέονται με την αντιμετώπιση εκτάκτων αναγκών που μπορεί να προκύψουν από εκδήλωση Χιονοπτώσεων και Παγετού καθώς και των αναπληρωτών τους, με τα στοιχεία επικοινωνίας τους (ονοματεπώνυμο, τίτλος, θέση, ιδιότητα / ειδικότητα, τηλέφωνα, e-mail).
- **κατάλογος των επιχειρησιακών μέσων που άμεσα διαθέτει ο Δήμος** για την υλοποίηση των δράσεων Πολιτικής Προστασίας (μηχανήματα έργων, οχήματα μεταφοράς προσωπικού, κλπ) που συνδέονται με την αντιμετώπιση εκτάκτων αναγκών την άμεση/βραχεία διαχείριση των συνεπειών μετά την εκδήλωση Χιονοπτώσεων και Παγετού.

**Σχέδιο Αντιμετώπισης Εκτάκτων Αναγκών και Άμεσης/Βραχείας Διαχείρισης Συνεπειών από την Εκδήλωση Χιονοπτώσεων και Παγετού Δήμου Φιλοθέης – Ψυχικού.  
Μνημόνιο ενεργειών Δημάρχου Φιλοθέης – Ψυχικού.**

#### **Προπαρασκευαστικές δράσεις**

- **Έκδοση Απόφασης ορισμού** υπευθύνων του Γραφείου Πολιτικής Προστασίας του Δήμου Φιλοθέης – Ψυχικού.
- **Εντολή προς το Γραφείο Πολιτικής Προστασίας του Δήμου** για τη σύνταξη ή επικαιροποίηση του Σχεδίου Αντιμετώπισης Εκτάκτων Αναγκών και Άμεσης/Βραχείας Διαχείρισης Συνεπειών από την Εκδήλωση Χιονοπτώσεων και Παγετού του Δήμου Φιλοθέης – Ψυχικού, με βάση τις οδηγίες σχεδίασης της παραγράφου 14.2 του Γενικού Σχεδίου

Αντιμετώπισης Εκτάκτων Αναγκών και Άμεσης/Βραχείας Διαχείρισης Συνεπειών από την Εκδήλωση Χιονοπτώσεων και Παγετού με την κωδική ονομασία «ΒΟΡΕΑΣ 2» (2η έκδοση).

- **Εντολή προς τις Τεχνικές Υπηρεσίες** του Δήμου Φιλοθέης – Ψυχικού, για τη συντήρηση εξοπλισμού και μέσων που θα χρησιμοποιηθούν για την αντιμετώπιση εκτάκτων αναγκών καθώς και την άμεση/βραχεία διαχείριση των συνεπειών μετά την εκδήλωση χιονοπτώσεων και παγετού.
- **Εντολή προς το Γραφείο Πολιτικής Προστασίας** του Δήμου, να προβεί σε συνεργασία με τις **Τεχνικές Υπηρεσίες**, στην κατάρτιση μνημονίου συνεργασίας με ιδιωτικούς φορείς με την μορφή Μητρώου Εργοληπτών (εταιρειών – φυσικών προσώπων), για την εξασφάλιση επιπλέον πόρων προς ενίσχυση του έργου τους στην αντιμετώπιση εκτάκτων αναγκών και την άμεση/βραχεία διαχείριση των συνεπειών μετά την εκδήλωση χιονοπτώσεων και παγετού.
- **Έκδοση απόφασης συγκρότησης** του Τοπικού Επιχειρησιακού Συντονιστικού Οργάνου Πολιτικής Προστασίας (Τ.Ε.Σ.Ο.Π.Π., πρώην Σ.Τ.Ο., ν.4662/2020) του Δήμου Φιλοθέης – Ψυχικού, σύμφωνα με τα οριζόμενα στο αρθ.13 του ν.3013/2002 και τα αναφερόμενα στον ν.4662/2020, Φ.Ε.Κ. 27Α'/07.02.2020, όπως ισχύουν.
- **Συμμετοχή στο Περιφερειακό Επιχειρησιακό Συντονιστικό Όργανο Πολιτικής Προστασίας** της Περιφερειακής Ενότητας Βορείου Τομέα Αθηνών, (Π.Ε.Σ.Ο.Π.Π., πρώην Σ.Ο.Π.Π., ν.4662/2020), εφόσον προσκληθεί, για την επίλυση ζητημάτων συνεργασίας μεταξύ των εμπλεκόμενων φορέων στην αντιμετώπιση εκτάκτων αναγκών και την άμεση/βραχεία διαχείριση των συνεπειών μετά την εκδήλωση χιονοπτώσεων και παγετού.
- **Εντολή προς την Υπηρεσία Πρόνοιας** του Δήμου για την τήρηση καταλόγου των ωφελούμενων του προγράμματος «Βοήθεια στο Σπίτι».
- **Εντολή προς την Υπηρεσία Πρόνοιας** του Δήμου για την καταγραφή διαθέσιμων θερμαινόμενων χώρων για προστασία αστέγων.
- **Εντολή προς το Γραφείο Πολιτικής Προστασίας** του Δήμου για τη διενέργεια άσκησης Πολιτικής Προστασίας για την εκπαίδευση του προσωπικού και την αξιολόγηση της επιχειρησιακής ετοιμότητας των υπηρεσιών του Δήμου έναντι χιονοπτώσεων και παγετού, σύμφωνα με τις κατευθυντήριες οδηγίες της Γ.Γ.Π.Π. (παράγραφος 7.2.1, του παρόντος).
- **Εντολή προς το Γραφείο Πολιτικής Προστασίας** του Δήμου για δράσεις ενημέρωσης του κοινού για τη λήψη μέτρων πρόληψης και αυτοπροστασίας από κινδύνους που προέρχονται από την εκδήλωση χιονοπτώσεων και παγετού.

**Προπαρασκευαστική σύγκληση Τοπικού Επιχειρησιακού Συντονιστικού Οργάνου Πολιτικής Προστασίας για την ετοιμότητα αντιμετώπισης κινδύνων από την εκδήλωση χιονοπτώσεων και παγετού.**

- **Δίνει εντολή προς το Γραφείο Πολιτικής Προστασίας του Δήμου για τη σύγκληση του του Τοπικού Επιχειρησιακού Συντονιστικού Οργάνου Πολιτικής Προστασίας (Τ.Ε.Σ.Ο.Π.Π., πρώην Σ.Τ.Ο., ν.4662/2020),** στη φάση συνήθους ετοιμότητας. Το Τοπικό Συντονιστικό Όργανο (Τ.Ε.Σ.Ο.Π.Π., πρώην Σ.Τ.Ο., ν.4662/2020), συγκαλείται σε ετήσια βάση ή αν υπάρξει ανάγκη (π.χ. τροποποίηση του παρόντος σχεδίου) και συχνότερα.
- **Προεδρεύει του Τοπικού Επιχειρησιακού Συντονιστικού Οργάνου Πολιτικής Προστασίας (Τ.Ε.Σ.Ο.Π.Π., πρώην Σ.Τ.Ο., ν.4662/2020),** στη φάση συνήθους ετοιμότητας για την επίλυση ζητημάτων συνεργασίας μεταξύ των εμπλεκόμενων φορέων στην αντιμετώπιση κινδύνων λόγω χιονοπτώσεων και παγετού, όπως επίσης και ζητημάτων που αφορούν τη συνεργασία με τις εθελοντικές οργανώσεις Πολιτικής Προστασίας.
- **Ιεραρχεί και δρομολογεί,** κατά το μέρος που τον αφορά, τα μέτρα, έργα και δράσεις που προτάθηκαν στο ανωτέρω Τοπικό Συντονιστικό Όργανο.

**Δράσεις αυξημένης ετοιμότητας εν όψει επαπειλούμενου κινδύνου για την εκδήλωση χιονοπτώσεων και παγετού.**

- **Εντολή προς το Γραφείο Πολιτικής Προστασίας** του Δήμου για τη σύγκληση Τοπικού Επιχειρησιακού Συντονιστικού Οργάνου Πολιτικής Προστασίας, (Τ.Ε.Σ.Ο.Π.Π., πρώην Σ.Τ.Ο., ν.4662/2020), εφόσον κρίνει ότι είναι απαραίτητο.

- **Συμμετοχή** στο Περιφερειακό Επιχειρησιακό Συντονιστικό Όργανο Πολιτικής Προστασίας της Περιφερειακής Ενότητας Βορείου Τομέα Αθηνών, (Π.Ε.Σ.Ο.Π.Π., πρώην Σ.Ο.Π.Π.,ν.4662/2020), εφόσον προσκληθεί.
- **Εντολή για ετοιμότητα του προσωπικού και των μέσων** του Δήμου Φιλοθέης – Ψυχικού, για την άμεση αντιμετώπιση εκτάκτων αναγκών και την άμεση/βραχεία διαχείριση των συνεπειών από την εκδήλωση φαινομένων χιονοπτώσεων και παγετού.
- **Εντολή προς το Γραφείο Πολιτικής Προστασίας** του Δήμου για ενημέρωση του κοινού σε τοπικό επίπεδο, βάσει των οδηγιών αυτοπροστασίας και των δελτίων τύπου που εκδίδονται από τη Γενική Γραμματεία Πολιτικής Προστασίας, για την λήψη μέτρων αυτοπροστασίας από τους πολίτες για την εκδήλωση έντονων καιρικών φαινομένων (χιονοπτώσεων και παγετού).
- **Εντολή προς το Γραφείο Πολιτικής Προστασίας** του Δήμου για ενημέρωση σε τοπικό επίπεδο, των αγροτών, κτηνοτρόφων και μελισσοκόμων για την αναμενόμενη εκδήλωση έντονων καιρικών φαινομένων.
- **Εντολή προς το Γραφείο Πολιτικής Προστασίας** του Δήμου για έλεγχο της πορείας υλοποίησης των προπαρασκευαστικών δράσεων που προβλέπονται στο Σχέδιο Αντιμετώπισης Εκτάκτων Αναγκών και Άμεσης/Βραχείας Διαχείρισης Συνεπειών από την Εκδήλωση Χιονοπτώσεων και Παγετού του Δήμου Φιλοθέης – Ψυχικού.
- **Εντολή προς την Υπηρεσία Πρόνοιας** του Δήμου για την διάθεση θερμαινόμενων χώρων για προστασία αστέγων.

**Δράσεις για την αντιμετώπιση εκτάκτων αναγκών μετά την εκδήλωση χιονοπτώσεων και παγετού.**

- **Συντονισμός δράσεων και διάθεσης του απαραίτητου δυναμικού και μέσων**, εντός των ορίων του Δήμου Φιλοθέης – Ψυχικού, για την αντιμετώπιση εκτάκτων αναγκών και τη διαχείριση συνεπειών λόγω χιονοπτώσεων και παγετού, σύμφωνα με το άρθρο 13 του ν.3013/2002 και τα αναφερόμενα στον ν.4662/2020, Φ.Ε.Κ. 27Α' /07.02.2020.
- **Διασφαλίζει την** λειτουργία των υπηρεσιών του Δήμου Φιλοθέης – Ψυχικού, μετά την εκδήλωση χιονοπτώσεων και παγετού και την εξασφάλιση της επικοινωνίας με τους λοιπούς επιχειρησιακά εμπλεκόμενους φορείς.
- **Εντολή προς το Γραφείο Πολιτικής Προστασίας του Δήμου για άμεση κινητοποίηση** των υπαλλήλων του Γραφείου Πολιτικής Προστασίας του Δήμου, για συλλογή περαιτέρω πληροφοριών σχετικά με τις επιπτώσεις από την εκδήλωση χιονοπτώσεων και παγετού.
- **Εντολή προς τις Τεχνικές Υπηρεσίες για διάθεση προσωπικού και μέσων που διαθέτουν (μηχανήματα έργων, κλπ.)** για τον κατά προτεραιότητα αποχιονισμό τμημάτων του οδικού δικτύου αρμοδιότητας του Δήμου, κατόπιν σχετικού αιτήματος των φορέων (Π.Σ., Ε.Κ.Α.Β., Δ.Ε.Δ.Δ.Η.Ε., κλπ) που επιχειρούν για διάσωση και απεγκλωβισμό ατόμων, παροχή ιατρικής βοήθειας, αποκατάσταση βλαβών, κλπ.
- **Συντονισμός της άμεσης υποστήριξης του έργου** των λοιπών επιχειρησιακά εμπλεκόμενων φορέων (Π.Σ., ΕΛ.ΑΣ., κλπ) στο έργο διάσωσης και απεγκλωβισμού με μέσα που διαθέτει ο Δήμος Φιλοθέης – Ψυχικού.
- **Εντολή για συνδρομή προσωπικού και μέσων του Δήμου Φιλοθέης – Ψυχικού, σε όμορους Δήμους** μετά από σχετική συνεννόηση με τους αρμόδιους Δημάρχους.
- **Εντολή προς το Γραφείο Πολιτικής Προστασίας του Δήμου για υποβολή αιτήματος συνδρομής** με υλικά και μέσα προς ενίσχυση του έργου του Δήμου στην αντιμετώπιση εκτάκτων αναγκών και τη διαχείριση των συνεπειών από την εκδήλωση χιονοπτώσεων και παγετού, από όμορους Δήμους, την οικεία Περιφέρεια.
- **Εντολή προς το Γραφείο Πολιτικής Προστασίας του Δήμου** για την ενεργοποίηση, εφόσον συντρέχουν λόγοι, του Μητρώου Εργοληπτών για την αντιμετώπιση εκτάκτων αναγκών του Δήμου για την διάθεση επιπλέον πόρων στις αρμόδιες υπηρεσίες χειμερινής συντήρησης του Δήμου, σε περίπτωση που τα διαθέσιμα μέσα και τα υλικά του προγράμματος χειμερινής συντήρησης δεν επαρκούν για την άμεση αντιμετώπιση χιονοπτώσεων και παγετού στο οδικό δίκτυο αρμοδιότητας του Δήμου.
- **Εντολή προς το Γραφείο Πολιτικής Προστασίας του Δήμου** για την ενεργοποίηση, εφόσον συντρέχουν λόγοι, του Μητρώου Εργοληπτών για την αντιμετώπιση εκτάκτων αναγκών του Δήμου για την διάθεση επιπλέον πόρων για την υποστήριξη του έργου των λοιπών

επιχειρησιακά εμπλεκόμενων φορέων (Π.Σ., ΕΛ.ΑΣ., Δήμοι, Δ.Ε.Δ.Δ.Η.Ε., κλπ), κατόπιν σχετικού αιτήματος, σε περίπτωση που τα άμεσα διαθέσιμα μέσα του Δήμου δεν επαρκούν.

- **Εντολή του Δημάρχου προς το Γραφείο Πολιτικής Προστασίας του Δήμου για σύγκληση του Τ.Ε.Σ.Ο.Π.Π.**, (πρώην Σ.Τ.Ο., ν.4662/2020), σε ασφαλή χώρο, εφόσον κρίνεται αναγκαίο.
- **Ενημέρωση του Περιφερειάρχη Αττικής**, για την τρέχουσα κατάσταση.
- **Αίτημα** για την κήρυξη της περιοχής που πλήττεται σε κατάσταση έκτακτης ανάγκης, σύμφωνα με τις οδηγίες της Γ.Γ.Π.Π. , τα οριζόμενα στον ν.5075/2023, Φ.Ε.Κ. 206Α΄/12.12.2023 και Ν.5214/2025 (Φ.Ε.Κ. 109Α΄/27.06.2025, όπως ισχύει εφόσον συντρέχουν λόγοι.
- **Έκδοση απόφασης διακοπής μαθημάτων**, λόγω έκτακτων συνθηκών εντός των διοικητικών ορίων του Δήμου Φιλοθέης – Ψυχικού, σε συνεργασία με την Περιφερειακή Διεύθυνση Πρωτοβάθμιας και Δευτεροβάθμιας Εκπαίδευσης και τον Περιφερειάρχη Αττικής, αν κρίνεται απαραίτητο (αρθ. 94 παρ. 4.27 του ν.3852/2010, όπως ισχύει).
- **Εντολή προς το Γραφείο Πολιτικής Προστασίας του Δήμου για παραμονή, μερική αποκλιμάκωση ή ολική αποκλιμάκωση των πόρων** που έχουν διατεθεί.
- **Εντολή προς το Γραφείο Πολιτικής Προστασίας του Δήμου** για την ενεργοποίηση εθελοντικών οργανώσεων Πολιτικής Προστασίας που δραστηριοποιούνται στο Δήμο Φιλοθέης – Ψυχικού, για υποστηρικτικές δράσεις στο έργο του.
- **Ενημέρωση κοινού για δράσεις Πολιτικής Προστασίας** που δρομολογούνται από το Δήμο Φιλοθέης – Ψυχικού, για την αντιμετώπιση εκτάκτων αναγκών και την άμεση/βραχεία διαχείριση των συνεπειών από την εκδήλωση χιονοπτώσεων και παγετού, καθώς και για τη λήψη μέτρων αυτοπροστασίας.

#### **Δράσεις για την άμεση/βραχεία διαχείριση συνεπειών.**

- **Εκτίμηση του αριθμού των πολιτών στην περιοχή ευθύνης τους**, για τους οποίους θα χρειαστεί προσωρινή φιλοξενία σε στεγασμένους θερμαινόμενους χώρους (τουριστικά καταλύματα, κλπ) που λόγω χιονοπτώσεων και παγετού η διαμονή στις κατοικίες τους έχει καταστεί αδύνατη, λόγω πολυήμερης διακοπής δικτύων παροχής ηλεκτρικού ρεύματος και ύδρευσης, ιδίως σε ορεινές και απομακρυσμένες περιοχές, και ενημέρωση του οικείου Περιφερειάρχη, για τον εν λόγω εκτιμώμενο αριθμό.
- **Υποβολή αιτήματος για κήρυξη** των πληγέντων περιοχών του Δήμου (Κοινότητες, Δημοτικές Ενότητες) σε Κατάσταση Έκτακτης Ανάγκης Πολιτικής Προστασίας λόγω χιονοπτώσεων και παγετού, σύμφωνα με τις οδηγίες της Γ.Γ.Π.Π. , τα οριζόμενα στον ν.5075/2023, Φ.Ε.Κ. 206Α΄/12.12.2023 και Ν.5214/2025 (Φ.Ε.Κ. 109Α΄/27.06.2025, όπως ισχύει.
- **Εντολή προς το Γραφείο Πολιτικής Προστασίας του Δήμου** για την δρομολόγηση δράσεων για την παροχή βοήθειας (φαρμακευτικό υλικό, καύσιμα, τρόφιμα, είδη πρώτης ανάγκης) σε κατοίκους που έχουν αποκλειστεί λόγω πολυήμερης διακοπής της κυκλοφορίας στο οδικό δίκτυο εξαιτίας χιονοπτώσεων και παγετού, με την συνδρομή του Π.Σ.
- **Εντολή προς το Γραφείο Πολιτικής Προστασίας του Δήμου** για την ενεργοποίηση, εφόσον συντρέχουν λόγοι, του Μητρώου Εργοληπτών με ιδιωτικούς φορείς για την εξασφάλιση επιπλέον πόρων για την άμεση/βραχεία διαχείριση συνεπειών λόγω χιονοπτώσεων και παγετού.
- **Εντολή στις Τεχνικές Υπηρεσίες και στις Υπηρεσίες Καθαριότητας του Δήμου** για άμεση αποκατάσταση της λειτουργίας υποδομών αρμοδιότητάς τους (δίκτυα ύδρευσης, οδικό δίκτυο, κλπ), η λειτουργία των οποίων παρουσιάζει δυσχέρειες ή διακόπηκε λόγω χιονοπτώσεων και παγετού.
- **Συντονισμός δράσεων και διάθεσης του απαραίτητου δυναμικού και μέσων**, εντός των ορίων του Δήμου Φιλοθέης – Ψυχικού, για την άμεση/βραχεία διαχείριση συνεπειών λόγω χιονοπτώσεων και παγετού, σύμφωνα με το άρθρο 13 του ν. 3013/2002. και τα αναφερόμενα στον ν.4662/2020, Φ.Ε.Κ. 27Α΄/07.02.2020.
- **Εντολή προς το Γραφείο Πολιτικής Προστασίας του Δήμου** για παραμονή, μερική αποκλιμάκωση ή ολική αποκλιμάκωση των πόρων που έχουν διατεθεί για την αντιμετώπιση εκτάκτων αναγκών και τη διαχείριση των συνεπειών λόγω χιονοπτώσεων και παγετού.

**Σχέδιο Αντιμετώπισης Εκτάκτων Αναγκών και Άμεσης/Βραχείας Διαχείρισης Συνεπειών από την Εκδήλωση Χιονοπτώσεων και Παγετού Δήμου Φιλοθέης – Ψυχικού.**

**Μνημόνιο ενεργειών Αντιδημάρχου / Εντεταλμένου Συμβούλου θεμάτων Πολιτικής Προστασίας /**

**Προπαρασκευαστικές δράσεις.**

- **Συνδράμει τον Δήμαρχο** στο έργο του και παρακολουθεί την υλοποίηση των προπαρασκευαστικών δράσεων Πολιτικής Προστασίας του Δήμου Φιλοθέης – Ψυχικού σε συνεργασία με το Γραφείο Πολιτικής Προστασίας του Δήμου και τις λοιπές αρμόδιες οργανικές μονάδες του Δήμου.

**Προπαρασκευαστική σύγκληση Τοπικού Επιχειρησιακού Συντονιστικού Οργάνου Πολιτικής Προστασίας για την ετοιμότητα αντιμετώπισης κινδύνων από την εκδήλωση χιονοπτώσεων και παγετού.**

- **Συνδράμει τον Δήμαρχο** στο Τοπικό Επιχειρησιακό Συντονιστικό Όργανο Πολιτικής Προστασίας (Τ.Ε.Σ.Ο.Π.Π., πρώην Σ.Τ.Ο., ν.4662/2020), και δύναται να τον **αντικαθιστά**, κατόπιν σχετικής εξουσιοδότησης από τον Δήμαρχο, σε περίπτωση κωλύματος ή απουσίας του.

**Δράσεις αυξημένης ετοιμότητας εν όψει επαπειλούμενου κινδύνου για την εκδήλωση χιονοπτώσεων και παγετού.**

- **Συνδράμει τον Δήμαρχο** στο έργο του και παρακολουθεί την υλοποίηση των μέτρων αυξημένης ετοιμότητας του Δήμου Φιλοθέης – Ψυχικού, σε συνεργασία με το Γραφείο Πολιτικής Προστασίας του Δήμου και τις λοιπές αρμόδιες οργανικές μονάδες του Δήμου.

**Δράσεις για την αντιμετώπιση εκτάκτων αναγκών μετά την εκδήλωση χιονοπτώσεων και παγετού.**

- **Συνδράμει τον Δήμαρχο** στο έργο του συντονισμού δράσεων και διάθεσης του απαραίτητου δυναμικού και μέσων, εντός των ορίων του Δήμου, για την αντιμετώπιση εκτάκτων αναγκών και τη διαχείριση των συνεπειών από την εκδήλωση χιονοπτώσεων και παγετού.
- **Παρακολουθεί την υλοποίηση των δράσεων** του Δήμου Φιλοθέης – Ψυχικού, στην αντιμετώπιση κινδύνων λόγω χιονοπτώσεων και παγετού, σε συνεργασία με το Γραφείο Πολιτικής Προστασίας του Δήμου και τις λοιπές αρμόδιες οργανικές μονάδες του Δήμου.
- **Συγκεντρώνει τα αιτήματα των οργανικών μονάδων του Δήμου, που αιτούνται την ενεργοποίηση μνημονίων συνεργασίας** με ιδιωτικούς φορείς για την εξασφάλιση επιπλέον πόρων στην αντιμετώπιση εκτάκτων αναγκών. Κατόπιν φροντίζει να μην εκτελούνται με απευθείας ανάθεση, εργασίες που αφορούν το ίδιο αντικείμενο, ώστε να μην θεωρείται ότι υπάρχει κατάτμηση έργου.

**Δράσεις για την άμεση/βραχεία διαχείριση συνεπειών.**

- **Συνδράμει τον Δήμαρχο** στο έργο του συντονισμού δράσεων και διάθεσης του απαραίτητου δυναμικού και μέσων, εντός των ορίων του Δήμου, για την άμεση/βραχεία διαχείριση συνεπειών από την εκδήλωση χιονοπτώσεων και παγετού.
- **Παρακολουθεί την υλοποίηση των δράσεων** του Δήμου Φιλοθέης – Ψυχικού, για την άμεση/βραχεία διαχείριση συνεπειών λόγω χιονοπτώσεων και παγετού, σε συνεργασία με το Γραφείο Πολιτικής Προστασίας του Δήμου και τις λοιπές αρμόδιες οργανικές μονάδες του Δήμου.

**Σχέδιο Αντιμετώπισης Εκτάκτων Αναγκών και Άμεσης/Βραχείας Διαχείρισης Συνεπειών από την Εκδήλωση Χιονοπτώσεων και Παγετού Δήμου Φιλοθέης – Ψυχικού.**

**Μνημόνιο ενεργειών Γραφείου Πολιτικής Προστασίας Δήμου Φιλοθέης – Ψυχικού.**

**Προπαρασκευαστικές δράσεις.**

- **Καταγραφή των επιχειρησιακά διαθέσιμων πόρων** του Δήμου, που δύνανται να διατεθούν στην αντιμετώπιση εκτάκτων αναγκών και την άμεση/βραχεία διαχείριση των συνεπειών μετά την εκδήλωση χιονοπτώσεων και παγετού, στο πλαίσιο εφαρμογής του παρόντος σχεδίου.
- **Σύνταξη ή επικαιροποίηση του Σχεδίου Αντιμετώπισης Εκτάκτων Αναγκών και Άμεσης/Βραχείας Διαχείρισης Συνεπειών από την Εκδήλωση Χιονοπτώσεων και Παγετού του Δήμου Φιλοθέης – Ψυχικού**, με βάση τις οδηγίες σχεδίασης της παραγράφου 14.2 του Γενικού Σχεδίου Αντιμετώπισης Εκτάκτων Αναγκών και Άμεσης/Βραχείας Διαχείρισης Συνεπειών από την Εκδήλωση Χιονοπτώσεων και Παγετού με την κωδική ονομασία «ΒΟΡΕΑΣ 2» (2η έκδοση) και υποβολή του στην Δημοτική Επιτροπή του Δήμου, προκειμένου να εγκριθεί από το Δημοτικό Συμβούλιο.
- **Σύνταξη ή επικαιροποίηση μνημονίων ενεργειών**, σε συνεργασία με τις εμπλεκόμενες υπηρεσίες του Δήμου, στα οποία να προσδιορίζονται οι επιχειρησιακά υπεύθυνοι υπάλληλοι, ο ρόλος και οι δράσεις αυτών για την αντιμετώπιση εκτάκτων αναγκών εξαιτίας χιονοπτώσεων και παγετού. Στα πλαίσια αυτά συντάσσονται τηλεφωνικοί κατάλογοι με τηλέφωνα και θέσεις υπευθύνων του Δήμου (**Παράρτημα Β΄**, του παρόντος), τα οποία και κοινοποιούνται στις κατά τόπους αρμόδιες υπηρεσίες του Π.Σ. και της ΕΛ.ΑΣ.
- **Κοινοποίηση του επικαιροποιημένου Σχεδίου Αντιμετώπισης Εκτάκτων Αναγκών και Άμεσης/Βραχείας Διαχείρισης Συνεπειών από την Εκδήλωση Χιονοπτώσεων και Παγετού του Δήμου Φιλοθέης – Ψυχικού**, στις αρμόδιες κατά τόπους Διοικήσεις του Πυροσβεστικού Σώματος και της Ελληνικής Αστυνομίας, για λόγους άμεσης κινητοποίησης και πληρέστερης ενημέρωσής τους.
- **Έλεγχος της λειτουργίας** του συστήματος επικοινωνίας και ροής πληροφοριών για τη διασφάλιση της ικανότητας ασφαλούς ανταλλαγής πληροφοριών μεταξύ των εμπλεκόμενων Φορέων καθώς και της λήψης αποφάσεων.
- **Εξασφάλιση επικοινωνίας** με το Κέντρο Επιχειρήσεων της Γενικής Γραμματείας Πολιτικής Προστασίας και των λοιπών εμπλεκόμενων φορέων σε τοπικό επίπεδο.
- **Κατάρτιση, σε συνεργασία με τις Τεχνικές Υπηρεσίες του Δήμου, μνημονίου συνεργασίας** με ιδιωτικούς φορείς με την μορφή Μητρώου Εργοληπτών (εταιρειών – φυσικών προσώπων), για την εξασφάλιση επιπλέον πόρων προς ενίσχυση του έργου του Δήμου στην αντιμετώπιση εκτάκτων αναγκών και τη διαχείριση των συνεπειών λόγω χιονοπτώσεων και παγετού, για την περίπτωση που δεν επαρκούν οι πόροι του Δήμου.
- **Μέριμνα για τη σύγκληση του Τοπικού Επιχειρησιακού Συντονιστικού Οργάνου Πολιτικής Προστασίας** (Τ.Ε.Σ.Ο.Π.Π., πρώην Σ.Τ.Ο., ν.4662/2020) του Δήμου κατόπιν εντολής του Δημάρχου.
- **Ενημέρωση του κοινού** για τη λήψη μέτρων πρόληψης και αυτοπροστασίας από κινδύνους που προέρχονται από χιονοπτώσεις και παγετό, με βάση τις κατευθυντήριες οδηγίες και το έντυπο υλικό που έχουν εκδοθεί από την Γ.Γ.Π.Π.
- **Προγραμματισμός διενέργειας άσκησης Πολιτικής Προστασίας** για την εκπαίδευση του προσωπικού και την αξιολόγηση της επιχειρησιακής ετοιμότητας των υπηρεσιών του Δήμου για την αντιμετώπιση εκτάκτων αναγκών και την άμεση/βραχεία διαχείριση των συνεπειών από την εκδήλωση χιονοπτώσεων και παγετού, σύμφωνα με τις κατευθυντήριες οδηγίες της Γ.Γ.Π.Π., (παράγραφος 7.2.1, του παρόντος).
- **Τήρηση αρχείου με τις Εθελοντικές Οργανώσεις** του Δήμου Φιλοθέης – Ψυχικού.

**Προπαρασκευαστική σύγκληση Συντονιστικού Τοπικού Οργάνου για την ετοιμότητα αντιμετώπισης κινδύνων από την εκδήλωση χιονοπτώσεων και παγετού.**

- **Συγκαλεί**, κατόπιν εντολής του Δημάρχου, το Τοπικό Επιχειρησιακό Συντονιστικό Όργανο (Τ.Ε.Σ.Ο.Π.Π., πρώην Σ.Τ.Ο., ν.4662/2020), στη φάση συνήθους ετοιμότητας για την επίλυση ζητημάτων συνεργασίας μεταξύ των εμπλεκόμενων φορέων στην αντιμετώπιση εκτάκτων

αναγκών από την εκδήλωση χιονοπτώσεων και παγετού, όπως επίσης και ζητημάτων που αφορούν τη συνεργασία με τις εθελοντικές οργανώσεις Πολιτικής Προστασίας.

- **Προχωρά στη διαμόρφωση** του τελικού σχεδιασμού του Δήμου Φιλοθέης – Ψυχικού, για ετοιμότητα για την αντιμετώπιση κινδύνων που προέρχονται από την εκδήλωση χιονοπτώσεων και παγετού, σύμφωνα με τις υποδείξεις του Δημάρχου Φιλοθέης – Ψυχικού, και με βάση τα μέτρα, έργα και δράσεις που προτάθηκαν στο ανωτέρω Τοπικό Συντονιστικό Όργανο.

#### **Δράσεις αυξημένης ετοιμότητας εν όψει επαπειλούμενου κινδύνου για την εκδήλωση χιονοπτώσεων και παγετού.**

- **Σύγκληση του Τοπικού Επιχειρησιακού Συντονιστικού Οργάνου Πολιτικής Προστασίας (Τ.Ε.Σ.Ο.Π.Π.,** πρώην Σ.Τ.Ο., ν.4662/2020), κατόπιν εντολής του Δημάρχου.
- **Επικαιροποίηση καταλόγου των άμεσα διαθέσιμων επιχειρησιακών μέσων** που έχει ο Δήμος, καθώς και των **μέσων που δύνανται να διατεθούν μέσω του μνημονίου συνεργασίας** με ιδιωτικούς φορείς για την αντιμετώπιση εκτάκτων αναγκών και τη διαχείριση των συνεπειών λόγω χιονοπτώσεων και παγετού και ενημέρωση του Δημάρχου.
- **Συγκρότηση συνεργείων υπερωριακής απασχόλησης** πέραν του ωραρίου ή απογευματινή απασχόλησης πέραν του ωραρίου ή κατά νυχτερινές ώρες, τις Κυριακές και εξαιρέσιμες ημέρες από υπαλλήλους των Υπηρεσιών του Δήμου, όπου κρίνεται σκόπιμο για την αντιμετώπιση της κατάστασης εντός των διαθέσιμων πιστώσεων του προϋπολογισμού του Δήμου, σε περίπτωση κήρυξης επαπειλούμενων περιοχών σε κατάσταση ειδικής κινητοποίησης Πολιτικής Προστασίας (άρθρο 26 του ν.4662/2020 (Α' 27) σύμφωνα με το άρθρο 23 ν.4915/22 ΦΕΚ 63 Α .
- **Ενημερώνει** σε τοπικό επίπεδο, βάσει των οδηγιών αυτοπροστασίας και των δελτίων τύπου που εκδίδονται από τη Γενική Γραμματεία Πολιτικής Προστασίας, για την λήψη μέτρων αυτοπροστασίας από τους πολίτες για την εκδήλωση έντονων καιρικών φαινομένων (χιονοπτώσεων και παγετού).
- **Ενημερώνει** σε τοπικό επίπεδο τους αγρότες, κτηνοτρόφους και μελισσοκόμους για την αναμενόμενη εκδήλωση έντονων καιρικών φαινομένων.
- **Υποστηρίζει την Υπηρεσία Πρόνοιας του Δήμου στην υλοποίηση της δράσης που αφορά στην διάθεση** θερμαινόμενων χώρων για προστασία αστέγων.

#### **Δράσεις για την αντιμετώπιση εκτάκτων αναγκών μετά την εκδήλωση χιονοπτώσεων και παγετού.**

- **Άμεση ενημέρωση των Τεχνικών Υπηρεσιών και της Υπηρεσίας Καθαριότητας,** που εμπλέκονται σε αρχικό στάδιο, με στόχο την άμεση κινητοποίησή τους, μετά από σχετική εντολή Δημάρχου.
- **Συνεχής επικοινωνία με την οικεία Αστυνομική Διεύθυνση, το οικείο Αστυνομικό Τμήμα και την οικεία Π.Υ.,** για τη συλλογή περαιτέρω πληροφοριών που συνδέονται με τις επιπτώσεις των χιονοπτώσεων και του παγετού.
- **Άμεση επικοινωνία με το Τμήμα Πολιτικής Προστασίας της Περιφερειακής Ενότητας Βορείου Τομέα Αθηνών, τη Δ/ση Πολιτικής Προστασίας της Περιφέρειας Αττικής και τη Δ/ση Πολιτικής Προστασίας της Αποκεντρωμένης Διοίκησης Αττικής,** για λόγους αμοιβαίας ενημέρωσης και συντονισμού στη διαχείριση πόρων.
- **Ενεργοποίηση του μνημονίου ενεργειών** για περιπτώσεις εκτάκτων αναγκών που προέρχονται από την εκδήλωση φαινομένων χιονοπτώσεων και παγετού.
- **Ενεργοποίηση του Μητρώου Εργοληπτών με ιδιωτικούς φορείς,** μετά από σχετική εντολή του Δημάρχου, για την εξασφάλιση επιπλέον πόρων για την ενίσχυση του έργου του Δήμου.
- **Ενεργοποίηση του Μητρώου Εργοληπτών με ιδιωτικούς φορείς,** μετά από σχετική εντολή του Δημάρχου, για την εξασφάλιση επιπλέον πόρων για την υποστήριξη του έργου των λοιπών επιχειρησιακά εμπλεκόμενων φορέων (Π.Σ., ΕΛ.ΑΣ., Δήμοι, Δ.Ε.Δ.Δ.Η.Ε., κλπ), κατόπιν σχετικού αιτήματος, σε περίπτωση που τα άμεσα διαθέσιμα μέσα του Δήμου δεν επαρκούν.
- **Συλλογή πληροφοριών σχετικά με την εξέλιξη των επιχειρήσεων απεγκλωβισμού και διάσωσης** από την αρμόδια Πυροσβεστική Αρχή και **ενημέρωση του Δημάρχου.**
- **Υποβολή αιτήματος, μετά από σχετική εντολή Δημάρχου, για συνδρομή με υλικά και μέσα προς ενίσχυση του έργου του Δήμου** στην αντιμετώπιση εκτάκτων αναγκών και

διαχείριση των συνεπειών λόγω χιονοπτώσεων και παγετού, από όμορους Δήμους, την οικεία Περιφέρεια.

- **Τήρηση κατάστασης με τα διατιθέμενα μέσα και προσωπικό** που με εντολή Δημάρχου έχουν εμπλακεί για την αντιμετώπιση εκτάκτων αναγκών και τη διαχείριση των συνεπειών από την εκδήλωση χιονοπτώσεων και παγετού.
- **Μέριμνα για τη σύγκληση Τοπικού Επιχειρησιακού Συντονιστικού Οργάνου Πολιτικής Προστασίας** (Τ.Ε.Σ.Ο.Π.Π., πρώην Σ.Τ.Ο., ν.4662/2020), κατόπιν εντολής του Δημάρχου σύμφωνα με τα οριζόμενα στο αρθ. 13, ν.3013/2002, και τα αναφερόμενα στον ν.4662/2020, Φ.Ε.Κ. 27Α/07.02.2020.
- **Ενημέρωση για την παραμονή, μερική αποκλιμάκωση ή ολική αποκλιμάκωση των πόρων** που έχουν διατεθεί με εντολή του Δημάρχου.
- **Ενεργοποίηση μετά από σχετική εντολή του Δημάρχου** εθελοντικών οργανώσεων Πολιτικής Προστασίας, που δραστηριοποιούνται στο Δήμο για υποστηρικτικές δράσεις στο έργο του Δήμου Φιλοθέης – Ψυχικού.
- **Ενημέρωση κοινού για δράσεις Πολιτικής Προστασίας** που δρομολογούνται από το Δήμο Φιλοθέης – Ψυχικού για την αντιμετώπιση εκτάκτων αναγκών και την άμεση/βραχεία διαχείριση των συνεπειών, καθώς και για τη λήψη μέτρων αυτοπροστασίας.

#### **Δράσεις για την άμεση/βραχεία διαχείριση συνεπειών.**

- **Συλλέγει πληροφορίες και ενημερώνει το Δήμαρχο** για το συνολικό αριθμό των πολιτών που η διαμονή στις κατοικίες τους έχει καταστεί αδύνατη, λόγω πολυήμερης διακοπής δικτύων παροχής ηλεκτρικού ρεύματος και ύδρευσης.
- **Βρίσκει καταλύματα για τους πολίτες του Δήμου**, που η διαμονή στις κατοικίες τους έχει καταστεί αδύνατη, λόγω πολυήμερης διακοπής δικτύων παροχής ηλεκτρικού ρεύματος και ύδρευσης, σε συνεργασία με τη Δ/ση Πολιτικής Προστασίας της Περιφέρειας Αττικής.
- **Δρομολογεί δράσεις** για την παροχή βοήθειας (φαρμακευτικό υλικό, καύσιμα, τρόφιμα, είδη πρώτης ανάγκης) σε κατοίκους που έχουν αποκλειστεί λόγω πολυήμερης διακοπής της κυκλοφορίας στο οδικό δίκτυο εξαιτίας χιονοπτώσεων και παγετού, με την συνδρομή του Π.Σ.
- **Ενημερώνει τον Δήμαρχο για την παραμονή, μερική αποκλιμάκωση ή ολική αποκλιμάκωση των πόρων** που έχουν διατεθεί με εντολή του Δημάρχου, για την υποστήριξη των λοιπών εμπλεκόμενων επιχειρησιακών φορέων, για την αντιμετώπιση εκτάκτων αναγκών και τη διαχείριση συνεπειών λόγω χιονοπτώσεων και παγετού.
- **Ενεργοποιεί** εθελοντικές οργανώσεις Πολιτικής Προστασίας, που δραστηριοποιούνται στο Δήμο Φιλοθέης – Ψυχικού, για υποστηρικτικές δράσεις στο έργο του στην άμεση/βραχεία διαχείριση συνεπειών λόγω χιονοπτώσεων και παγετού.
- **Ενεργοποιεί μνημόνιο συνεργασίας με ιδιωτικούς φορείς**, μετά από σχετική εντολή του Δημάρχου, για την εξασφάλιση επιπλέον πόρων για την άμεση/βραχεία διαχείριση συνεπειών λόγω χιονοπτώσεων και παγετού.

**Σχέδιο Αντιμετώπισης Εκτάκτων Αναγκών και Άμεσης/Βραχείας Διαχείρισης Συνεπειών από την Εκδήλωση Χιονοπτώσεων και Παγετού Δήμου Φιλοθέης – Ψυχικού.**

**Μνημόνιο ενεργειών Γραμματέα του Τοπικού Επιχειρησιακού Συντονιστικού Οργάνου Πολιτικής Προστασίας (ΤΕΣΟΠΠ, πρώην Σ.Τ.Ο., ν.4662/2020) του Δήμου Φιλοθέης – Ψυχικού.**

**Προπαρασκευαστική σύγκληση Τοπικού Επιχειρησιακού Συντονιστικού Οργάνου Πολιτικής Προστασίας για την ετοιμότητα αντιμετώπισης κινδύνων από την εκδήλωση χιονοπτώσεων και παγετού.**

Διαβιβάζει τα πρακτικά του Τ.Ε.Σ.Ο.Π.Π., (πρώην Σ.Τ.Ο., ν.4662/2020), στο Γραφείο Πολιτικής Προστασίας του Δήμου Φιλοθέης – Ψυχικού, στους εκπροσωπούμενους στο Τ.Ε.Σ.Ο.Π.Π., (πρώην Σ.Τ.Ο., ν.4662/2020), φορείς, στη Δ/ση Πολιτικής Προστασίας της Περιφέρειας Αττικής και στη Δ/ση Πολιτικής Προστασίας της Αποκεντρωμένης Διοίκησης Αττικής, για την ενημέρωση του Περιφερειάρχη Αττικής και του Γ.Γ. Αποκεντρωμένης Διοίκησης Αττικής, αντίστοιχα, στο πλαίσιο της αμοιβαίας συνεργασίας και δια-λειτουργικότητας μεταξύ των φορέων Τοπικής Αυτοδιοίκησης.

**Σχέδιο Αντιμετώπισης Εκτάκτων Αναγκών και Άμεσης/Βραχείας Διαχείρισης Συνεπειών από την Εκδήλωση Χιονοπτώσεων και Παγετού Δήμου Φιλοθέης – Ψυχικού.**

**Μνημόνιο ενεργειών Τεχνικών Υπηρεσιών Δήμου Φιλοθέης – Ψυχικού.**

**Προπαρασκευαστικές δράσεις.**

- **Συντήρηση εξοπλισμού και μέσων** που θα χρησιμοποιηθούν στο σχέδιο χειμερινής συντήρησης στο οδικό δίκτυο καθώς και για την αντιμετώπιση εκτάκτων αναγκών και την άμεση/βραχεία διαχείριση των συνεπειών από την εκδήλωση χιονοπτώσεων και παγετού (έγκαιρη προμήθεια άλατος και αποθήκευση σε προστατευόμενο χώρο κλπ).
- **Συνεργασία με το Γραφείο Πολιτικής Προστασίας του Δήμου στην κατάρτιση μνημονίου συνεργασίας με ιδιωτικούς φορείς** με την μορφή Μητρώου Εργοληπτών (εταιρειών – φυσικών προσώπων), για την εξασφάλιση επιπλέον πόρων προς ενίσχυση του έργου του Δήμου στην αντιμετώπιση εκτάκτων αναγκών και τη διαχείριση των συνεπειών λόγω χιονοπτώσεων και παγετού, για την περίπτωση που δεν επαρκούν οι πόροι του Δήμου.
- **Συνεργασία με το Γραφείο Πολιτικής Προστασίας του Δήμου** στην καταγραφή των επιχειρησιακά διαθέσιμων μέσων που διαθέτει ο Δήμος.

**Δράσεις αυξημένης ετοιμότητας εν όψει επαπειλούμενου κινδύνου για την εκδήλωση χιονοπτώσεων και παγετού.**

- **Έλεγχος άμεσα διαθέσιμου εξοπλισμού και μέσων** που δύνανται να χρησιμοποιηθούν για την αντιμετώπιση εκτάκτων αναγκών και τη διαχείριση των συνεπειών λόγω χιονοπτώσεων και παγετού.
- **Συγκρότηση συνεργείων υπερωριακής απασχόλησης** πέραν του ωραρίου ή απογευματινής απασχόλησης πέραν του ωραρίου ή κατά τις νυχτερινές ώρες, τις Κυριακές και εξαιρέσιμες ημέρες από υπαλλήλους των Υπηρεσιών του Δήμου, όπου κρίνεται σκόπιμο για την αντιμετώπιση της κατάστασης εντός των διαθέσιμων πιστώσεων του προϋπολογισμού του Δήμου, σε περίπτωση κήρυξης επαπειλούμενων περιοχών σε κατάσταση ειδικής κινητοποίησης Πολιτικής Προστασίας (άρθρο 26 του ν.4662/2020 (Α' 27) σύμφωνα με το άρθρο 23 ν.4915/22 ΦΕΚ 63 Α' .

**Δράσεις για την αντιμετώπιση εκτάκτων αναγκών μετά την εκδήλωσή χιονοπτώσεων και παγετού.**

- **Μεριμνά για** τον κατά προτεραιότητα αποχιονισμό τμημάτων του οδικού δικτύου αρμοδιότητας του Δήμου, κατόπιν σχετικού αιτήματος των φορέων (Π.Σ., Ε.Κ.Α.Β., Δ.Ε.Δ.Δ.Η.Ε., κλπ) που επιχειρούν για διάσωση και απεγκλωβισμό ατόμων, παροχή ιατρικής βοήθειας, αποκατάσταση βλαβών, κλπ.
- **Μεριμνά για** την άρση εμποδίων στο οδικό δίκτυο αρμοδιότητάς του, για τη διευκόλυνση της κίνησης των οχημάτων των σωστικών συνεργείων προς και από την πληγείσα περιοχή, τις νοσοκομειακές μονάδες, κλπ.

**Δράσεις για την άμεση/βραχεία διαχείριση συνεπειών.**

- **Αποστέλλουν συνεργεία** για άμεσο έλεγχο και αποκατάσταση της λειτουργίας υποδομών αρμοδιότητάς τους (οδικό δίκτυο, τεχνικά έργα, κλπ).

**Σχέδιο Αντιμετώπισης Εκτάκτων Αναγκών και Άμεσης/Βραχείας Διαχείρισης Συνεπειών από την Εκδήλωση Χιονοπτώσεων και Παγετού Δήμου Φιλοθέης – Ψυχικού.**

**Μνημόνιο ενεργειών Υπηρεσίας Πρόνοιας του Δήμου Φιλοθέης – Ψυχικού.**

**Προπαρασκευαστικές δράσεις.**

- **Τήρηση καταλόγου** των ωφελούμενων του προγράμματος «Βοήθεια στο Σπίτι» του Δήμου Φιλοθέης – Ψυχικού.
- **Καθορισμός - Καταγραφή** διαθέσιμων θερμαινόμενων χώρων για προστασία αστέγων.

**Δράσεις αυξημένης ετοιμότητας εν όψει επαπειλούμενου κινδύνου για την εκδήλωση χιονοπτώσεων και παγετού.**

- **Συγκρότηση συνεργείων υπερωριακής απασχόλησης** πέραν του ωραρίου ή απογευματινής απασχόλησης πέραν του ωραρίου ή κατά τις νυχτερινές ώρες, τις Κυριακές και εξαιρέσιμες ημέρες από υπαλλήλους των Υπηρεσιών του Δήμου, όπου κρίνεται σκόπιμο για την αντιμετώπιση της κατάστασης εντός των διαθέσιμων πιστώσεων του προϋπολογισμού του Δήμου, σε περίπτωση κήρυξης επαπειλούμενων περιοχών σε κατάσταση ειδικής κινητοποίησης Πολιτικής Προστασίας (άρθρο 26 του ν.4662/2020 (Α' 27) σύμφωνα με το άρθρο 23 ν.4915/22 ΦΕΚ 63 Α' .

**Δράσεις για την αντιμετώπιση εκτάκτων αναγκών μετά την εκδήλωση χιονοπτώσεων και παγετού.**

- **Κατόπιν εντολής Δημάρχου φροντίζει για την λειτουργία** κλειστών θερμαινόμενων κτηριακών υποδομών για την προστασία των αστέγων.
- **Συλλέγει πληροφορίες**, για τον αριθμό των πολιτών που θα χρειαστούν προσωρινή φιλοξενία σε στεγασμένους θερμαινόμενους χώρους (τουριστικά καταλύματα, κλπ) που λόγω χιονοπτώσεων και παγετού η διαμονή στις κατοικίες τους έχει καταστεί αδύνατη, λόγω πολυήμερης διακοπής δικτύων παροχής ηλεκτρικού ρεύματος και ύδρευσης, ιδίως σε ορεινές και απομακρυσμένες περιοχές, και ενημερώνει τον Δήμαρχο.

**Σχέδιο Αντιμετώπισης Εκτάκτων Αναγκών και Άμεσης/Βραχείας Διαχείρισης Συνεπειών από την Εκδήλωση Χιονοπτώσεων και Παγετού Δήμου Φιλοθέης – Ψυχικού.**

**Μνημόνιο ενεργειών Υπηρεσίας Πρασίνου / Περιβάλλοντος του Δήμου Φιλοθέης – Ψυχικού.**

**Δράσεις αυξημένης ετοιμότητας εν όψει επαπειλούμενου κινδύνου για την εκδήλωση χιονοπτώσεων και παγετού.**

- **Συγκρότηση συνεργείων υπερωριακής απασχόλησης** πέραν του ωραρίου ή απογευματινής απασχόλησης πέραν του ωραρίου ή κατά τις νυχτερινές ώρες, τις Κυριακές και εξαιρέσιμες ημέρες από υπαλλήλους των Υπηρεσιών του Δήμου, όπου κρίνεται σκόπιμο για την αντιμετώπιση της κατάστασης εντός των διαθέσιμων πιστώσεων του προϋπολογισμού του Δήμου, σε περίπτωση κήρυξης επαπειλούμενων περιοχών σε κατάσταση ειδικής κινητοποίησης Πολιτικής Προστασίας (άρθρο 26 του ν.4662/2020 (Α' 27) σύμφωνα με το άρθρο 23 ν.4915/22 ΦΕΚ 63 Α' .

**Δράσεις για την άμεση/βραχεία διαχείριση συνεπειών.**

- Άμεση αποκατάσταση της λειτουργίας υποδομών αρμοδιότητάς τους.

**Σχέδιο Αντιμετώπισης Εκτάκτων Αναγκών και Άμεσης/Βραχείας Διαχείρισης Συνεπειών από την Εκδήλωση Χιονοπτώσεων και Παγετού Δήμου Φιλοθέης – Ψυχικού.**

**Μνημόνιο ενεργειών Οικονομικών Υπηρεσιών του Δήμου Φιλοθέης – Ψυχικού.**

**Προπαρασκευαστικές δράσεις.**

- **Μέριμνα** για την αποτελεσματική διενέργεια όλων των νόμιμων διαδικασιών που απαιτούνται για την προμήθεια υλικών , εξοπλισμού και υπηρεσιών του Δήμου Φιλοθέης – Ψυχικού.
- **Μέριμνα** για την εξασφάλιση των οικονομικών πόρων για την υλοποίηση των δράσεων που προβλέπονται στο παρόν σχέδιο (συντήρηση και λειτουργία μηχανημάτων και εξοπλισμού, μίσθωση μηχανημάτων, πρόσληψη εποχιακού προσωπικού, προμήθεια υλικών κλπ.)
- Τήρηση αρχείου συμβάσεων του Δήμου Φιλοθέης – Ψυχικού.



ΤΗΛΕΦΩΝΙΚΟΣ ΚΑΤΑΛΟΓΟΣ ΦΟΡΕΩΝ / ΥΠΗΡΕΣΙΩΝ ΔΗΜΟΥ ΦΙΛΟΘΕΗΣ - ΨΥΧΙΚΟΥ		
ΥΠΗΡΕΣΙΑ	ΤΗΛΕΦΩΝΟ	e-mail
ΔΗΜΑΡΧΟΣ		dimarxos@philothei- psychiko.gov.gr
ΓΡΑΜΜΑΤΕΙΑ ΔΗΜΑΡΧΟΥ	2132014705	
Δ/ΝΣΗ ΠΡΟΓΡΑΜΜΑΤΙΣΜΟΥ, ΟΡΓΑΝΩΣΗΣ & ΠΛΗΡΟΦΟΡΙΚΗΣ	2132014713	
Δ/ΝΣΗ ΔΙΟΙΚΗΤΙΚΩΝ ΥΠΗΡΕΣΙΩΝ	2132014789	dioik@philothei- psychiko.gov.gr
ΑΥΤΟΤΕΛΕΣ ΤΜΗΜΑ ΕΣΩΤΕΡΙΚΟΥ ΕΛΕΓΧΟΥ	2132014727	
ΑΥΤΟΤΕΛΕΣ ΤΜΗΜΑ ΤΟΠΙΚΗΣ ΟΙΚΟΝΟΜΙΚΗΣ ΑΝΑΠΤΥΞΗΣ	2132014706	
ΓΕΝΙΚΟΣ ΓΡΑΜΜΑΤΕΑΣ	2132014703	gg@philothei- psychiko.gov.gr
Δ/ΝΣΗ ΟΙΚΟΝΟΜΙΚΩΝ ΥΠΗΡΕΣΙΩΝ	2132014733	
ΑΥΤΟΤΕΛΕΣ ΤΜΗΜΑ ΔΗΜΟΤΙΚΗΣ ΑΣΤΥΝΟΜΙΑΣ	2132014773	dimastin@philothei- psychiko.gov.gr
Δ/ΝΣΗ ΚΑΘΑΡΙΟΤΗΤΑΣ, ΑΝΑΚΥΚΛΩΣΗΣ ΠΕΡΙΒΑΛΛΟΝΤΟΣ ΚΑΙ ΠΡΑΣΙΝΟΥ	2132014506	
Δ/ΝΣΗ ΚΟΙΝΩΝΙΚΗΣ ΠΡΟΣΤΑΣΙΑΣ, ΠΑΙΔΕΙΑΣ, ΠΟΛΙΤΙΣΜΟΥ ΚΑΙ ΑΘΛΗΤΙΣΜΟΥ	2106822115	
Δ/ΝΣΗ ΚΟΙΝΩΝΙΚΗΣ ΦΡΟΝΤΙΔΑΣ, ΑΘΛΗΤΙΣΜΟΥ ΚΑΙ ΠΟΛΙΤΙΣΜΟΥ	2106822114	
Δ/ΝΣΗ ΤΕΧΝΙΚΩΝ ΥΠΗΡΕΣΙΩΝ	2132014632	
ΚΕΝΤΡΑ ΕΞΥΠΗΡΕΤΗΣΗΣ ΠΟΛΙΤΩΝ	2106897117	d.filotheis- attikis@kep.gov.gr
ΠΟΛΕΟΔΟΜΙΑ	2132014661	

ΚΑΤΑΛΟΓΟΣ ΥΠΕΥΘΥΝΩΝ ΔΗΜΟΥ ΦΙΛΟΘΕΗΣ - ΨΥΧΙΚΟΥ				
ΙΔΙΟΤΗΤΑ	ΔΙΕΥΘΥΝΣΗ	ΟΝΟΜΑΤΕΠΩΝΥΜΟ	ΤΗΛ. ΕΠΙΚΟΙΝΩΝΙΑΣ	e-mail
ΓΡΑΦΕΙΟ ΔΗΜΑΡΧΟΥ - ΔΗΜΑΡΧΟΣ	ΜΑΡΑΘΩΝΟΔΡΟΜΟΥ 95, ΨΥΧΙΚΟ	ΧΑΡΑΛΑΜΠΟΣ ΜΠΟΝΑΤΣΟΣ	213 2014 705, 213 2014 746	charalamposb@gmail.com psychiko@otenet.gr
ΑΝΤΙΔΗΜΑΡΧΟΣ ΚΑΘΑΡΙΟΤΗΤΑΣ, ΠΡΑΣΙΝΟΥ ΚΑΙ ΠΟΛΙΤΙΚΗΣ ΠΡΟΣΤΑΣΙΑΣ	Π.ΚΑΛΛΙΓΑ 31, ΦΙΛΟΘΕΗ	ΛΙΑΠΗΣ ΒΑΣΙΛΕΙΟΣ	213 2014 555	billiapis@hotmail.gr v.liapis@philothei- psychiko.gov.gr
ΓΡΑΦΕΙΟ ΓΕΝΙΚΟΥ ΓΡΑΜΜΑΤΕΑ	ΜΑΡΑΘΩΝΟΔΡΟΜΟΥ 95, ΨΥΧΙΚΟ	ΛΙΑΠΗ ΔΗΜΗΤΡΑ	213 2014 723	gg@philothei- psychiko.gov.gr
ΔΙΕΥΘΥΝΣΗ ΚΑΘΑΡΙΟΤΗΤΑΣ ΚΑΙ ΠΡΑΣΙΝΟΥ ΠΡΟΪΣΤΑΜΕΝΟΣ Δ/ΝΣΗΣ	Π.ΚΑΛΛΙΓΑ 31, ΦΙΛΟΘΕΗ	ΤΟΚΑΤΟΓΛΟΥ ΚΑΛΛΙΟΠΗ	213 2014 506	k.tokatoglou@0177.syzefxis. gov.gr
ΤΜΗΜΑ ΠΡΑΣΙΝΟΥ – ΠΡΟΪΣΤΑΜΕΝΟΣ ΠΟΛΙΤΙΚΗΣ ΠΡΟΣΤΑΣΙΑΣ	Π.ΚΑΛΛΙΓΑ 31, ΦΙΛΟΘΕΗ	ΧΑΤΖΑΚΗΣ ΜΑΝΩΛΗΣ	213 20 14 507	m.xatzakis@0177.syzefxis.g ov.gr
ΑΝΤΙΔΗΜΑΡΧΟΣ ΤΕΧΝΙΚΩΝ ΥΠΗΡΕΣΙΩΝ	ΤΕΡΤΣΕΤΗ 44, ΝΕΟ ΨΥΧΙΚΟ	ΝΑΚΑΣ ΑΡΙΣΤΕΙΔΗΣ	213 20 14 601	a.nakas@philothei- psychiko.gov.gr
ΔΙΕΥΘΥΝΣΗ ΤΕΧΝΙΚΩΝ ΥΠΗΡΕΣΙΩΝ - ΠΡΟΪΣΤΑΜΕΝΟΣ	ΤΕΡΤΣΕΤΗ 44, ΝΕΟ ΨΥΧΙΚΟ	ΒΑΛΗΣ ΣΤΥΛΙΑΝΟΣ	213 2014 632	s.valis@0177.syzefxis.gov.gr

ΔΙΕΥΘΥΝΣΗΣ				
ΥΔΟΜ - ΠΡΟΙΣΤΑΜΕΝΟΣ ΔΙΕΥΘΥΝΣΗΣ	ΤΕΡΤΣΕΤΗ 44, ΝΕΟ ΨΥΧΙΚΟ	ΑΡΓΥΡΟΠΟΥΛΟΣ ΠΑΝΑΓΙΩΤΗΣ	213 2014 661	ydomphps@0177.syzefxis.gov.gr
ΚΟΙΝΩΝΙΚΗ ΥΠΗΡΕΣΙΑ - ΠΡΟΙΣΤΑΜΕΝΟΣ ΣΤΟ ΒΟΗΘΕΙΑ ΣΤΟ ΣΠΙΤΙ	ΤΕΡΤΣΕΤΗ 51, ΝΕΟ ΨΥΧΙΚΟ	ΠΑΠΑΘΩΜΟΠΟΥΛΟΣ ΒΑΣΙΛΗΣ	213 2014 650	v.papathomopoulos@0177.syzefxis.gov.gr
ΔΗΜΟΤΙΚΗ ΑΣΤΥΝΟΜΙΑ - ΠΡΟΙΣΤΑΜΕΝΟΣ	ΜΑΡΑΘΩΝΟΔΡΟΜΟΥ 95, ΨΥΧΙΚΟ	ΔΑΡΣΙΝΟΥ ΦΡΥΝΗ	213 2014 798	dimastin@0177.syzefxis.gov.gr

- Σύμφωνα με το αρ. πρωτ: 630/16.01.2024 έγγραφο Δ/σης Καθαριότητας, Ανακύκλωσης, Πρασίνου και Περιβάλλοντος / Τμήμα Πρασίνου & Περιβάλλοντος, Δήμου Φιλοθέης – Ψυχικού.

ΤΗΛΕΦΩΝΑ ΕΚΤΑΚΤΟΥ ΑΝΑΓΚΗΣ	
Φορέας	Τηλ.
Ευρωπαϊκός αριθμός έκτακτης ανάγκης	112
Πυροσβεστικό Σώμα	199
Αστυνομία	100
Ε.Κ.Α.Β.	166
Δ.Ε.Η.	10500
Κέντρο Δηλητηριάσεων	210-7793777
Κέντρο Ειδικών Λοιμώξεων (Κ.Ε.Ε.Λ.)	210-8899000
Γενική Γραμματεία Πολιτικής Προστασίας	210-3359002-3

ΕΠΙΧΕΙΡΗΣΙΑΚΑ ΜΕΣΑ ΔΗΜΟΥ ΦΙΛΟΘΕΗΣ – ΨΥΧΙΚΟΥ ΣΕ ΠΕΡΙΠΤΩΣΗ ΑΠΟΧΙΟΝΙΣΜΟΥ - ΠΑΓΕΤΟΥ			
ΜΗΧΑΝΗΜΑΤΑ ΕΡΓΟΥ / ΛΟΙΠΑ ΟΧΗΜΑΤΑ			
A/A	Αριθμός κυκλοφορίας	Τύπος οχήματος	Έδρα
1	ΜΕ 147666	Λαστιχοφόρος εκσκαφέας – φορτωτής (τύπου JCB)	Κύπρου 48 & Βεργίνας, Φιλιθέη 15237

- Σύμφωνα με το αρ. πρωτ: 630/16.01.2024 έγγραφο Δ/σης Καθαριότητας, Ανακύκλωσης, Πρασίνου και Περιβάλλοντος / Τμήμα Πρασίνου & Περιβάλλοντος, Δήμου Φιλοθέης – Ψυχικού.

ΣΤΟΙΧΕΙΑ ΧΕΙΡΙΣΤΩΝ/ΟΔΗΓΩΝ ΜΗΧΑΝΗΜΑΤΩΝ ΕΡΓΟΥ / ΑΠΟΧΙΟΝΙΣΜΟΥ				
ΟΝΟΜΑΤΕΠΩΝ ΥΜΟ	ΣΧΕΣΗ ΕΡΓΑΣΙΑΣ	ΣΤΟΙΧΕΙΑ ΕΠΙΚΟΙΝΩΝΙΑΣ	ΣΤΟΙΧΕΙΑ ΑΔΕΙΑΣ	ΤΥΠΟΣ ΜΗΧΑΝΗΜΑΤΟΣ
ΝΤΑΛΙΟΣ ΘΩΜΑΣ	ΜΟΝΙΜΟΣ ΥΠΑΛΛΗΛΟΣ	6945040280	ΧΕΙΡΙΣΤΗΣ ΜΕ ΑΡ. ΜΗΤΡΩΟΥ 24127	ΛΑΣΤΙΧΟΦΟΡΟΣ ΕΚΣΚΑΦΕΑΣ - ΦΟΡΤΩΤΗΣ

- Σύμφωνα με το αρ. πρωτ: 630/16.01.2024 έγγραφο Δ/σης Καθαριότητας, Ανακύκλωσης, Πρασίνου και Περιβάλλοντος / Τμήμα Πρασίνου & Περιβάλλοντος, Δήμου Φιλοθέης – Ψυχικού.

ΛΟΙΠΑ ΕΠΙΧΕΙΡΗΣΙΑΚΑ ΜΕΣΑ ΔΗΜΟΥ ΦΙΛΟΘΕΗΣ - ΨΥΧΙΚΟΥ			
ΜΗΧΑΝΗΜΑΤΑ ΕΡΓΟΥ / ΛΟΙΠΑ ΟΧΗΜΑΤΑ			
A/A	Αριθμός κυκλοφορίας	Τύπος οχήματος	Τοποθεσία
1	ΜΕ 24127	ΦΟΡΤΩΤΗΣ JCB	
2	ΚΗΗ 6173	ΥΔΡΟΦΟΡΑ MERCEDES (9,60 μ3.)	
3	ΚΗΟ 6413	ΥΔΡΟΦΟΡΑ MAN (8,00 μ3.)	

- Σύμφωνα με το αρ. πρωτ: 4018/08.03.2024 έγγραφο Δ/σης Καθαριότητας, Ανακύκλωσης, Πρασίνου και Περιβάλλοντος / Τμήμα Πρασίνου & Περιβάλλοντος, Δήμου Φιλοθέης – Ψυχικού.

<b>ΘΕΡΜΑΙΝΟΜΕΝΟΙ ΧΩΡΟΙ ΔΗΜΟΥ ΦΙΛΟΘΕΗΣ - ΨΥΧΙΚΟΥ</b>			
<b>ΧΩΡΟΣ</b>	<b>ΔΙΕΥΘΥΝΣΗ</b>	<b>ΤΗΛΕΦΩΝΑ ΕΠΙΚΟΙΝΩΝΙΑΣ</b>	<b>ΩΡΑΡΙΟ</b>
ΔΗΜΑΡΧΕΙΟ	ΜΑΡΑΘΩΝΟΔΡΟΜΟΥ 95, ΨΥΧΙΚΟ	213 2014700	07:00 - 15:00
ΔΗΜΟΤΙΚΗ ΚΟΙΝΟΤΗΤΑ ΨΥΧΙΚΟΥ/ΔΗΜΟΤΙΚΑ ΙΑΤΡΕΙΑ	ΣΤΡΑΤΗΓΟΥ ΚΑΛΛΑΡΗ 13	210 6773474	07:00 - 15:00
ΔΗΜΟΤΙΚΗ ΚΟΙΝΟΤΗΤΑ ΝΕΟΥ ΨΥΧΙΚΟΥ/ΤΕΧΝΙΚΗ ΥΠΗΡΕΣΙΑ	ΤΕΡΤΣΕΤΗ 44	213 2014600	07:00 - 15:00
ΔΗΜΟΤΙΚΗ ΚΟΙΝΟΤΗΤΑ ΦΙΛΟΘΕΗΣ	Π. ΚΑΛΛΙΓΑ 31	210 6812171	07:00 - 15:00
ΔΗΜΟΤΙΚΑ ΙΑΤΡΕΙΑ ΝΕΟΥ ΨΥΧΙΚΟΥ	ΤΕΡΤΣΕΤΗ 51	210 6744122	07:00 - 15:00
ΚΕΠ ΝΕΟΥ ΨΥΧΙΚΟΥ	ΤΕΡΤΣΕΤΗ 44	210 6727111	07:00 - 15:00
ΚΕΠ ΨΥΧΙΚΟΥ	ΓΡΑΜΜΟΥ 2	210 6753466	07:00 - 15:00
ΚΕΠ ΦΙΛΟΘΕΗΣ	ΚΥΠΡΟΥ & ΒΕΡΓΙΝΑΣ	210 6897117	07:00 - 15:00

- Σύμφωνα με το αρ. πρωτ: 630/16.01.2024 έγγραφο Δ/σης Καθαριότητας, Ανακύκλωσης, Πρασίνου και Περιβάλλοντος / Τμήμα Πρασίνου & Περιβάλλοντος, Δήμου Φιλοθέης – Ψυχικού.

<b>ΕΠΙΚΑΙΡΟΠΟΙΗΜΕΝΟΙ ΘΕΡΜΑΙΝΟΜΕΝΟΙ ΧΩΡΟΙ ΔΗΜΟΥ ΦΙΛΟΘΕΗΣ - ΨΥΧΙΚΟΥ</b>			
<b>ΧΩΡΟΣ</b>	<b>ΔΙΕΥΘΥΝΣΗ</b>	<b>ΤΗΛΕΦΩΝΑ ΕΠΙΚΟΙΝΩΝΙΑΣ</b>	<b>ΩΡΑΡΙΟ</b>
ΔΗΜΑΡΧΕΙΟ	ΜΑΡΑΘΩΝΟΔΡΟΜΟΥ 95, ΨΥΧΙΚΟ	213 2014700	08:00-20:00
BLUE BELL	ΠΛΑΤΕΙΑ ΒΑΣ. ΓΕΩΡΓΙΟΥ Β', ΨΥΧΙΚΟ	210 6747109	20:00 – 08:00

- Σύμφωνα με το αρ. πρωτ: 1565/29.01.2024 έγγραφο Δ/σης Καθαριότητας, Ανακύκλωσης, Πρασίνου και Περιβάλλοντος / Τμήμα Πρασίνου & Περιβάλλοντος, Δήμου Φιλοθέης – Ψυχικού.

**ΠΑΡΑΡΤΗΜΑ Γ΄ – ΕΘΕΛΟΝΤΙΚΕΣ ΟΡΓΑΝΩΣΕΙΣ**

Το παρόν προσαρτάται στο Σχέδιο Αντιμετώπισης Εκτάκτων Αναγκών και Άμεσης/Βραχείας Διαχείρισης Συνεπειών από την Εκδήλωση Χιονοπτώσεων και Παγετού του Δήμου Φιλοθέης - Ψυχικού και αποτελεί αναπόσπαστο τμήμα του.

Στον Δήμο Φιλοθέης - Ψυχικού δραστηριοποιούνται οι ακόλουθες Εθελοντικές Οργανώσεις:

- **Εθελοντικές Οργανώσεις Πολιτικής Προστασίας**

α/α	Επωνυμία	Τομείς δράσης	Υπεύθυνος Εθελοντικής Οργάνωσης	Τηλέφωνα επικοινωνίας

- **Άλλες Εθελοντικές Οργανώσεις**

α/α	Επωνυμία	Τομείς δράσης	Υπεύθυνος Εθελοντικής Οργάνωσης	Τηλέφωνα επικοινωνίας



Θέματα που αφορούν το θεσμικό πλαίσιο που διέπει τη διαδικασία πληρωμής δαπανών Πολιτικής Προστασίας σε επίπεδο ΟΤΑ μετά τη δημοσίευση του Ν. 4412/2016 (ΦΕΚ/τ. Α΄/ 147), αναφέρονται αναλυτικά στο 6748/9-10-2017 έγγραφο της Δ/σης Σχεδιασμού & Αντιμετώπισης Εκτάκτων Αναγκών της Γ.Γ.Π.Π. Σύμφωνα με τα σχετικά έγγραφα του Γενικού Λογιστηρίου του Κράτους (ΓΛΚ <sup>11</sup>) και της Δ/σης Οικονομικών Τ.Α του Υπουργείου Εσωτερικών <sup>12</sup>, προκύπτει ότι το θεσμικό πλαίσιο που διέπει την πληρωμή δαπανών Πολιτικής Προστασίας των Περιφερειών ισχύει κατ' αναλογία και στους Δήμους.

Αναλυτικότερα, αναφορικά με το θεσμικό πλαίσιο που διέπει τη διαδικασία πληρωμής δαπανών Πολιτικής Προστασίας ισχύουν τα διαλαμβανόμενα στο έγγραφο του Γενικού Λογιστηρίου του Κράτους με ΑΔΑ.:7ΡΝΩΗ-ΨΟ2, σύμφωνα με το οποίο είναι δυνατή η προσφυγή στη διαδικασία της διαπραγμάτευσης χωρίς προηγούμενη δημοσίευση, όταν για λόγους κατεπείγουσας ανάγκης δεν είναι δυνατή η τήρηση των προβλεπόμενων προθεσμιών.

Επίσης για δαπάνες που πραγματοποιούνται εκτάκτως, καθώς και για τις λοιπές δαπάνες του άρθρου 9 του Π.Δ. 80/16, στις οποίες ρητά προβλέπονται και οι δαπάνες πολιτικής προστασίας (άρθ. 9 παρ.4), αναλαμβάνεται η υποχρέωση και δεσμεύεται η απαραίτητη πίστωση αμέσως μετά την παραλαβή του σχετικού λογαριασμού, οπότε και δεσμεύεται η σχετική πίστωση.

Σημειώνεται ότι σχετικά με το υπ. αριθ. 2/16861/0026 από 31-03-2017 έγγραφο του Γενικού Λογιστηρίου του Κράτους, στο οποίο υπάρχει αναφορά στο υπ' αριθμ. 2/86104/0026/11-09-2017 έγγραφο του Γενικού Λογιστηρίου του Κράτους, διευκρινίζεται ότι η σχετική αναφορά, αφορά το θεσμικό πλαίσιο που διέπει την πληρωμή δαπανών για την επείγουσα διαχείριση συμβάντων με επικίνδυνα απόβλητα, στα πλαίσια εφαρμογής της ΚΥΑ 62952/5384/2016 (ΦΕΚ 4326Β/30-12-2017).

Συμπερασματικά, για την πληρωμή εκτάκτων δαπανών που προκύπτουν από απρόβλεπτα γεγονότα όπως φυσικές, τεχνολογικές και λοιπές καταστροφές και όταν δεν είναι δυνατή η τήρηση των προθεσμιών που προβλέπονται από άλλες διαγωνιστικές διαδικασίες, υπάρχουν διαθέσιμα δύο «εργαλεία» τα οποία μπορούν να χρησιμοποιήσουν τόσο οι Περιφέρειες όσο και οι Δήμοι.

Το πρώτο εργαλείο είναι η διαδικασία της διαπραγμάτευσης, χωρίς προηγούμενη δημοσίευση, του άρθρου 32 παρ.2.γ του ν.4412/2016, όπως ισχύει, το οποίο ακολουθείται για δημόσιες συμβάσεις έργων, προμηθειών και υπηρεσιών.

Το δεύτερο εργαλείο είναι το ΠΔ 80/16 (άρθρο 9), σύμφωνα με το οποίο η ανάληψη υποχρέωσης και η δέσμευση της απαραίτητης πίστωσης για τις δαπάνες που δεν μπορούν να προβλεφθούν (πχ δαπάνες πολιτικής προστασίας), αναλαμβάνονται αμέσως μετά τη γνωστοποίηση του ύψους της οφειλής πχ της παραλαβής του σχετικού λογαριασμού (ΓΛΚ 2/86104/0026/11-9-17). Οι οικονομικές εγκρίσεις δηλαδή που απαιτούνται γίνονται απολογιστικά.

Σημειώνεται ότι σύμφωνα με το άρθρο 23 του Ν. 4915/22 ΦΕΚ 63 Α με τίτλο «Άμεση αντιμετώπιση φυσικών καταστροφών από τους Ο.Τ.Α. α' και β' βαθμού» σε περίπτωση κήρυξης επαπειλούμενων

<sup>11</sup> Υπ. αρ. 2/86104/0026/11-09-2017 έγγραφο του Γενικού Λογιστηρίου του Κράτους (ΓΛΚ) σύμφωνα με το οποίο κατ' ουσίαν εξακολουθούν να ισχύουν οι προϋποθέσεις που ορίζονταν στο 2/52145/0026/01-07-2014 έγγραφο του Γενικού Λογιστηρίου του Κράτους με ΑΔΑ.:7ΡΝΩΗ-ΨΟ2

<sup>12</sup> Υπ. αρ. 48852/2014/19-05-2015 (ορθή επανάληψη 05-06-2015) έγγραφο της Δ/σης Οικονομικών Τ.Α του Υπουργείου Εσωτερικών

περιοχών σε κατάσταση ειδικής κινητοποίησης Πολιτικής Προστασίας σύμφωνα με το άρθρο 26 του ν.4662/2020 (Α' 27), οι Ο.Τ.Α. α 'και β' βαθμού στους οποίους ανήκουν οι περιοχές αυτές: α) Για χρονικό διάστημα που δεν δύναται να υπερβαίνει τους έξι (6) μήνες, με απόφαση του οικείου Δημάρχου ή Περιφερειάρχη μπορούν να αναθέτουν κάθε αναγκαία δημόσια σύμβαση προμήθειας, έργου ή υπηρεσίας για την αντιμετώπιση της κατάστασης, εντός των διαθέσιμων πιστώσεων του προϋπολογισμού τους, με τη διαδικασία της διαπραγμάτευσης χωρίς προηγούμενη δημοσίευση κατά την περ. (γ) της παρ. 2 του άρθρου 32 του ν. 4412/2016 (Α' 147).

Η απόφαση του προηγούμενου εδαφίου αποτελεί δεσμευτική εισήγηση για την αναμόρφωση του προϋπολογισμού, η οποία εγκρίνεται υποχρεωτικά από το οικείο δημοτικό ή περιφερειακό συμβούλιο, στην πρώτη μετά από την ανάθεση συνεδρίασή του και σε κάθε περίπτωση εντός των διαθέσιμων πιστώσεων.



**ΠΑΡΑΡΤΗΜΑ Ζ΄ – ΑΝΑΛΥΤΙΚΗ ΚΑΤΑΣΤΑΣΗ ΤΩΝ ΟΙΚΙΣΜΩΝ ΤΟΥ ΔΗΜΟΥ ΦΙΛΟΘΕΗΣ - ΨΥΧΙΚΟΥ**

Το παρόν προσαρτάται στο Σχέδιο Αντιμετώπισης Εκτάκτων Αναγκών και Άμεσης/Βραχείας Διαχείρισης Συνεπειών από την Εκδήλωση Χιονοπτώσεων και Παγετού του Δήμου Φιλοθέης - Ψυχικού και αποτελεί αναπόσπαστο τμήμα του.

Ο Δήμος Φιλοθέης - Ψυχικού διαιρείται διοικητικά στις ακόλουθες Δημοτικές Ενότητες και Κοινότητες (Απογραφή 2021):

<b>Δήμος</b>	<b>Μόνιμος πληθυσμός</b>
<b>ΔΗΜΟΣ ΦΙΛΟΘΕΗΣ - ΨΥΧΙΚΟΥ (Έδρα: Ψυχικόν, το)</b>	<b>27.636</b>
<b>ΔΗΜΟΤΙΚΗ ΕΝΟΤΗΤΑ ΨΥΧΙΚΟΥ</b>	<b>9.595</b>
Δημοτική Κοινότητα Ψυχικού	9.595
<b>ΔΗΜΟΤΙΚΗ ΕΝΟΤΗΤΑ ΝΕΟΥ ΨΥΧΙΚΟΥ</b>	<b>10.671</b>
Δημοτική Κοινότητα Νέου Ψυχικού	10.671
<b>ΔΗΜΟΤΙΚΗ ΕΝΟΤΗΤΑ ΦΙΛΟΘΕΗΣ</b>	<b>7.370</b>
Δημοτική Κοινότητα Φιλοθέης	7.370

Πηγή : ΕΛ.ΣΤΑΤ αρ. πρωτ. 2846/Β4-461/21.04.2023

**ΠΑΡΑΡΤΗΜΑ Η΄ – ΚΑΤΑΛΟΓΟΣ ΦΟΡΕΩΝ ΚΑΙ ΥΠΟΔΟΜΩΝ ΕΝΤΟΣ ΧΩΡΙΚΩΝ ΟΡΙΩΝ  
ΔΗΜΟΥ ΦΙΛΟΘΕΗΣ - ΨΥΧΙΚΟΥ**

Το παρόν προσαρτάται στο Σχέδιο Αντιμετώπισης Εκτάκτων Αναγκών και Άμεσης/Βραχείας Διαχείρισης Συνεπειών από την Εκδήλωση Φαινομένων Χιονοπτώσεων και Παγετού του Δήμου Φιλοθέης - Ψυχικού και αποτελεί αναπόσπαστο τμήμα του.

Στα διοικητικά όρια του Δήμου Φιλοθέης - Ψυχικού έχουν την έδρα τους οι ακόλουθοι φορείς και υπηρεσίες:

<b>ΚΑΤΑΛΟΓΟΣ ΦΟΡΕΩΝ ΚΑΙ ΥΠΟΔΟΜΩΝ ΕΝΤΟΣ ΧΩΡΙΚΩΝ ΟΡΙΩΝ ΔΗΜΟΥ ΦΙΛΟΘΕΗΣ - ΨΥΧΙΚΟΥ</b>			
<b>ΦΟΡΕΑΣ</b>	<b>ΘΕΣΗ / (ΣΥΝΤΕΤΑΓΜΕΝΕΣ WGS 84)</b>	<b>ΤΗΛΕΦΩΝΟ</b>	<b>e-mail</b>
ΑΣΤΥΝΟΜΙΚΟ ΤΜΗΜΑ ΨΥΧΙΚΟΥ	ΠΑΣΧΑΛΙΑΣ 14 & ΚΑΜΕΛΙΩΝ 10, ΨΥΧΙΚΟ	210 6720100	
ΒΡΕΦΟΝΗΠΙΑΚΟΣ ΣΤΑΘΜΟΣ ΝΕΟΥ ΨΥΧΙΚΟΥ (ΕΥΡΩΤΑ)	ΕΥΡΩΤΑ 12, ΝΕΟ ΨΥΧΙΚΟ	210 6741670	
ΒΡΕΦΟΝΗΠΙΑΚΟΣ ΣΤΑΘΜΟΣ ΝΕΟΥ ΨΥΧΙΚΟΥ (ΤΖΑΒΕΛΛΑ)	ΤΖΑΒΕΛΛΑ & ΜΠΟΥΜΠΟΥΛΙΝΑΣ, ΝΕΟ ΨΥΧΙΚΟ	210 6749565	
ΒΡΕΦΟΝΗΠΙΑΚΟΣ ΑΓΙΑΣ ΣΟΦΙΑΣ (ΩΝΑΣΕΙΟΥ)	ΑΓ. ΣΟΦΙΑΣ 23, ΝΕΟ ΨΥΧΙΚΟ	210 6718414	
ΠΑΙΔΙΚΟΣ ΣΤΑΘΜΟΣ ΦΙΛΟΘΕΗΣ	ΝΑΡΚΙΣΣΩΝ 17, ΦΙΛΟΘΕΗ (38.021298 , 23.785353 )	210 6813267	
ΠΑΙΔΙΚΟΣ ΣΤΑΘΜΟΣ ΨΥΧΙΚΟΥ	ΔΙΑΜΑΝΤΙΔΟΥ 4, ΨΥΧΙΚΟ	210 6746435	
ΒΙΛΛΑ ΑΙΜΙΛΙΑ (ΙΔΙΩΤΙΚΟ ΚΕΝΤΡΟ ΠΡΟΣΧΟΛΙΚΗΣ ΑΓΩΓΗΣ)	ΔΗΜΟΚΡΑΤΙΑΣ 17, ΨΥΧΙΚΟ (38.008475, 23.771581)	210 6710900	
ΒΙΛΛΑ ΑΙΜΙΛΙΑ (ΙΔΙΩΤΙΚΟ ΝΗΠΙΑΓΩΓΕΙΟ – ΔΗΜΟΤΙΚΟ)	ΝΙΚΗΦΟΡΟΥ ΛΥΤΡΑ 14, ΨΥΧΙΚΟ (38.016619, 23.768078)	210 6770854	
ΝΗΠΙΑΓΩΓΕΙΟ ΦΙΛΟΘΕΗΣ	ΖΩΣΙΜΑ 3, ΦΙΛΟΘΕΗ (38.024162, 23.783988)	210 6818646	
ΔΗΜΟΤΙΚΟ ΣΧΟΛΕΙΟ ΦΙΛΟΘΕΗΣ	ΖΩΣΙΜΑ & ΚΕΧΑΓΙΑ ΕΥΘΥΜΙΟΥ 1-3, ΦΙΛΟΘΕΗ (38.024703, 23.783559)	213 0428495	
ΔΗΜΟΤΙΚΟ ΣΧΟΛΕΙΟ ΨΥΧΙΚΟΥ	ΔΗΜΟΚΡΑΤΙΑΣ 23, ΨΥΧΙΚΟ (38.009659, 23.771309)	210 6712207	
1 <sup>ο</sup> ΔΗΜΟΤΙΚΟ ΣΧΟΛΕΙΟ ΝΕΟΥ ΨΥΧΙΚΟΥ	ΣΕΦΕΡΗ 21, ΝΕΟ ΨΥΧΙΚΟ	2107 613822	
2 <sup>ο</sup> ΔΗΜΟΤΙΚΟ ΣΧΟΛΕΙΟ ΝΕΟΥ ΨΥΧΙΚΟΥ	25 <sup>ης</sup> ΜΑΡΤΙΟΥ & ΠΑΡΙΤΣΗ, ΝΕΟ ΨΥΧΙΚΟ	210 6725142	
3 <sup>ο</sup> ΔΗΜΟΤΙΚΟ ΣΧΟΛΕΙΟ ΝΕΟΥ ΨΥΧΙΚΟΥ	ΟΥΡΑΝΗ 16 & ΚΑΡΑΘΕΟΔΩΡΗ, ΝΕΟ ΨΥΧΙΚΟ	210 6715210	
4 <sup>ο</sup> ΔΗΜΟΤΙΚΟ ΣΧΟΛΕΙΟ ΝΕΟΥ ΨΥΧΙΚΟΥ	ΟΥΡΑΝΗ 16 & ΚΑΡΑΘΕΟΔΩΡΗ, ΝΕΟ ΨΥΧΙΚΟ	210 6710275	
ΠΡΟΤΥΠΟ ΓΥΜΝΑΣΙΟ ΒΑΡΒΑΚΕΙΟΥ ΣΧΟΛΗΣ, ΨΥΧΙΚΟ	ΜΟΥΣΩΝ 20 & ΠΑΠΑΓΙΑΜΑΝΤΗ, ΨΥΧΙΚΟ	210 6726117	

ΓΥΜΝΑΣΙΟ ΨΥΧΙΚΟΥ (ΚΩΝ/ΝΟΣ ΚΑΡΑΘΕΟΔΩΡΗΣ)	ΕΜ. ΡΟΪΔΗ & ΘΕΟΤΟΚΗ ΚΩΝΣΤΑΝΤΙΝΟΥ 1, ΨΥΧΙΚΟ (38.017622, 23.776658)	210 6724464	
2 <sup>ο</sup> ΓΥΜΝΑΣΙΟ ΝΕΟΥ ΨΥΧΙΚΟΥ	ΞΕΝΟΠΟΥΛΟΥ 13	210 6724743	
ΓΥΜΝΑΣΙΟ ΦΙΛΟΘΕΗΣ	ΑΝΔΡΕΑ ΜΕΤΑΞΑ 7, ΦΙΛΟΘΕΗ (38.022285, 23.782540)	210 6815963	
ΙΟΝΙΟΣ ΣΧΟΛΗ	ΛΟΥΚΗ ΑΚΡΙΤΑ 10, ΦΙΛΟΘΕΗ (38.024566, 23.775005)	210 6857130	
ΑΡΣΑΚΕΙΟ ΨΥΧΙΚΟΥ	ΑΡΣΑΚΗ 1Μ ΨΥΧΙΚΟ (38.015947, 23.777339)	210 6755107	
ΚΟΛΛΕΓΙΟ ΑΘΗΝΩΝ – ΚΟΛΛΕΓΙΟ ΨΥΧΙΚΟΥ	ΣΤΕΦΑΝΟΥ ΔΕΛΤΑ 15, ΨΥΧΙΚΟ (38.017944, 23.780894)	210 6798100	
ΣΧΟΛΗ ΜΩΡΑΪΤΗ	ΑΛΕΞΑΝΔΡΟΥ ΠΑΠΑΝΑΣΤΑΣΙΟΥ & ΑΓΙΟΥ ΔΗΜΗΤΡΙΟΥ, ΨΥΧΙΚΟ (38.011922, 23.775971)	210 6979500	
ΠΡΟΤΥΠΟ ΓΕΝΙΚΟ ΛΥΚΕΙΟ ΒΑΡΒΑΚΕΙΟΥ ΣΧΟΛΗΣ, ΨΥΧΙΚΟ	ΜΟΥΣΩΝ 20 & ΠΑΠΑΓΙΑΜΑΝΤΗ, ΨΥΧΙΚΟ	210 6718781 210 6725413	
ΓΕΝΙΚΟ ΛΥΚΕΙΟ ΝΕΟΥ ΨΥΧΙΚΟΥ	ΑΓ. ΣΟΦΙΑΣ 40 & ΜΑΚΡΥΓΙΑΝΝΗ, ΝΕΟ ΨΥΧΙΚΟ	210 6721759	
ΓΕΝΙΚΟ ΛΥΚΕΙΟ ΨΥΧΙΚΟΥ, (ΚΑΡΑΘΕΟΔΩΡΗ)	ΕΜ. ΡΟΪΔΗ & ΘΕΟΤΟΚΗ ΚΩΝΣΤΑΝΤΙΝΟΥ 1, ΨΥΧΙΚΟ (38.017622, 23.776658)	210 6724464 210 6725450	
ΓΕΝΙΚΟ ΛΥΚΕΙΟ ΦΙΛΟΘΕΗΣ (ΣΤΟΧΑΣΤΗΣ ΧΡΗΣΤΟΣ ΜΑΛΕΒΙΤΣΗΣ)	ΠΑΠΑΦΛΕΣΣΑ 15 & ΛΟΥΚΗ ΑΚΡΙΤΑ, ΦΙΛΟΘΕΗ (38.031330, 23.774901)	210 6845868	

**ΠΑΡΑΡΤΗΜΑ Θ΄ – ΠΡΟΤΥΠΟΙ ΠΙΝΑΚΕΣ**

Το παρόν προσαρτάται στο Σχέδιο Αντιμετώπισης Εκτάκτων Αναγκών και Άμεσης/Βραχείας Διαχείρισης Συνεπειών από την Εκδήλωση Φαινομένων Χιονοπτώσεων και Παγετού του Δήμου Φιλοθέης - Ψυχικού και αποτελεί αναπόσπαστο τμήμα του.

**ΠΙΝΑΚΑΣ (Α)**

Κατάλογος Αιτημάτων Πολιτών του Δήμου Φιλοθέης - Ψυχικού για έλεγχο κτιρίων από την ΓΔΑΕΦΚ

A/A	ΗΜΕΡΟΜΗΝΙΑ	ΕΠΩΝΥΜΟ	ΟΝΟΜΑ	ΠΑΤΡΩΝΥΜΟ	ΤΗΛΕΦΩΝΟ	ΔΗΜΟΣ	ΔΗΜΟΤΙΚΗ ΕΝΟΤΗΤΑ	ΚΟΙΝΟΤΗΤΑ	ΠΕΡΙΟΧΗ	ΟΔΟΣ	ΑΡΙΘΜΟΣ	ΧΡΗΣΗ	ΟΡΟΦΟΙ ΚΤΙΡΙΟΥ	ΠΕΡΙΓΡΑΦΗ ΒΛΑΒΩΝ	ΠΑΡΑΤΗΡΗΣΕΙΣ

**ΠΙΝΑΚΑΣ (Β)**

Κατάλογος Πολιτών του Δήμου Φιλοθέης - Ψυχικού που αιτούνται άμεσα προσωρινή διαμονή

α/α	ΟΝΟΜΑΤΕΠΩΝΥΜΟ	ΠΑΤΡΩΝΥΜΟ	ΤΗΛΕΦΩΝΟ ΚΙΝΗΤΟ	ΔΙΕΥΘΥΝΣΗ	ΠΑΡΑΤΗΡΗΣΕΙΣ
1					
2					
3					



Το παρόν προσαρτάται στο Σχέδιο Αντιμετώπισης Εκτάκτων Αναγκών και Άμεσης/Βραχείας Διαχείρισης Συνεπειών από την Εκδήλωση Φαινομένων Χιονοπτώσεων και Παγετού του Δήμου Φιλοθέης - Ψυχικού και αποτελεί αναπόσπαστο τμήμα του.

#### **K1 - Έργα και Δράσεις Χειμερινής Συντήρησης στο οδικό Δίκτυο.**

Για την αντιμετώπιση των προβλημάτων που προκύπτουν από χιονοπτώσεις και παγετό (αποκλεισμός δρόμων, ακινητοποίηση οχημάτων, κλπ), οι φορείς που έχουν την αρμοδιότητα συντήρησης και λειτουργίας του οδικού δικτύου της χώρας προγραμματίζουν έργα και δράσεις οι οποίες εμπίπτουν στην έννοια της συντήρησης και λειτουργίας του οδικού δικτύου και αναφέρονται ως χειμερινή συντήρηση.

Η χειμερινή συντήρηση αφορά στις απαιτούμενες εργασίες για την αντιμετώπιση του πάγου και την απομάκρυνση του χιονιού από το οδόστρωμα του οδικού δικτύου.

Βασικός στόχος των ανωτέρω έργων και δράσεων είναι, στο μέτρο του εφικτού, η ασφαλής κυκλοφορία στο οδικό δίκτυο και ο περιορισμός στο ελάχιστο των καθυστερήσεων και των ατυχημάτων που οφείλονται στις χιονοπτώσεις και παγετό.

**Τα ανωτέρω, δεν εμπίπτουν στην κατηγορία των έργων και δράσεων Πολιτικής Προστασίας. Ωστόσο η ένταση και η έκταση των φαινομένων και η δυσκολία συντονισμού των φορέων στην από κοινού αντιμετώπιση προβλημάτων από χιονοπτώσεις και παγετό στο οδικό δίκτυο ενδέχεται να οδηγήσει σε καταστάσεις έκτακτης ανάγκης Πολιτικής Προστασίας.**

Το γεγονός αυτό καθιστά σκόπιμο να γίνει ιδιαίτερη αναφορά στα έργα και δράσεις που υλοποιούνται από τους φορείς χειμερινής συντήρησης του οδικού δικτύου της χώρας, στις αρμοδιότητές τους, καθώς και στον αντίστοιχο σχεδιασμό τους.

Εν συνεχεία και έχοντας υπ' όψη ότι, η ένταση και η έκταση των φαινομένων, μπορεί να οδηγήσει σε καταστάσεις έκτακτης ανάγκης, έχει βαρύνουσα σημασία η παροχή συντονιστικών οδηγιών προς τους φορείς χειμερινής συντήρησης αναφορικά με τον συντονισμό και τη συνεργασία με τους φορείς αντιμετώπισης εκτάκτων αναγκών (ΕΛ.ΑΣ., Π.Σ, κλπ) σε ειδικότερες δράσεις για την από κοινού αντιμετώπιση προβλημάτων λόγω χιονοπτώσεων και παγετού στο οδικό δίκτυο της χώρας.

#### **K1.1 Προγραμματισμός έργων και δράσεων χειμερινής συντήρησης για την αντιμετώπιση προβλημάτων από χιονοπτώσεις και παγετό στο οδικό δίκτυο.**

Η χειμερινή συντήρηση αφορά συνήθως την περίοδο από το δεύτερο δεκαπενθήμερο του μηνός Νοεμβρίου ως και τις αρχές Απριλίου. Σε ορισμένες περιπτώσεις η περίοδος αυτή δύναται να διαφοροποιείται, ιδιαίτερα σε ορεινές περιοχές.

Για την αποτελεσματική εκτέλεση της χειμερινής συντήρησης κρίνεται σκόπιμη η λειτουργία σταθμών αποχιονισμού και ανεφοδιασμού κατά μήκος του οδικού δικτύου, όπως επίσης και ο καθορισμός λειτουργικών διαδικασιών.

Στην έννοια των λειτουργικών διαδικασιών εμπίπτουν και τα **σχέδια αποχιονισμού και αντιμετώπισης παγετού**, τα οποία συντάσσονται πριν την έναρξη της χειμερινής περιόδου από τις αρμόδιες οργανικές μονάδες των φορέων που έχουν την ευθύνη της λειτουργίας και συντήρησης του οδικού δικτύου, όπως αυτές προσδιορίζονται στο παράρτημα Λ΄, του παρόντος (Αρμοδιότητες φορέων χειμερινής συντήρησης οδικού δικτύου).

**Στα σχέδια αυτά, τα οποία δεν αποτελούν σχέδια Πολιτικής Προστασίας<sup>13</sup>**, προσδιορίζονται τα μέσα και το ανθρώπινο δυναμικό που θα χρησιμοποιηθούν, καθορίζονται τα δρομολόγια και οι

<sup>13</sup> Όπως ορίζονται στο άρθρο 3 του Γενικού Σχεδίου Πολιτικής Προστασίας « Ξενοκράτης» (Υ.Α. 1299/07.04.2003. Φ.Ε.Κ. 423Β/10.04.2003)

προτεραιότητες ανά οδικό άξονα, η ετοιμότητα, οι επικοινωνίες, όπως επίσης και ζητήματα σχετικά με την υγιεινή και ασφάλεια του προσωπικού.

Στο στάδιο του σχεδιασμού το ιστορικό των χιονοπτώσεων και παγετού καθώς και των σχετικών επιπτώσεων που σημειώθηκαν κατά τα προηγούμενα έτη, μπορούν να αποτελέσουν αξιόπιστη πηγή καθορισμού του εξοπλισμού και των υλικών που θα απαιτηθούν, όπως επίσης και προγραμματισμού του αναγκαίου ανθρώπινου δυναμικού.

Για τον καλύτερο προγραμματισμό της χειμερινής συντήρησης, τα σχετικά έργα και εργασίες δύναται να διαχωριστούν σε τρία χρονικά στάδια-περιόδους.

### **Στάδιο 1<sup>ο</sup> : Προ-χειμερινή περίοδος.**

Η περίοδος αυτή καλύπτει το χρονικό διάστημα από το τέλος της προηγούμενης χειμερινής περιόδου ως και ένα μήνα πριν την έναρξη της νέας.

- Έκδοση διοικητικών πράξεων και κανονιστικών αποφάσεων προσδιορισμού αρμόδιων οργανικών μονάδων για την εκτέλεση έργων και δράσεων για την αντιμετώπιση χιονοπτώσεων και παγετού ανά οδικό άξονα, με βάση το ισχύον θεσμικό πλαίσιο.
- Αποτίμηση του έργου του αποχιονισμού κατά την προηγούμενη χειμερινή περίοδο με συστηματική καταγραφή των προβλημάτων που προέκυψαν.
- Προγραμματισμός πόρων και ανθρώπινου δυναμικού για την επόμενη χειμερινή περίοδο, βάσει νέας εμπειρίας και νέας αποτίμησης προηγούμενων ετών, με στόχο την βελτίωση του σχεδιασμού.
- Διατύπωση προτάσεων για την εξασφάλιση των αναγκαίων πόρων.
- Προμήθεια και αποθήκευση υλικών (πχ αλάτι<sup>14</sup>, ψηφίδα, κτλ) βάσει των προβλεπόμενων αναγκών.
- Συντήρηση εξοπλισμού και μηχανημάτων.

### **Στάδιο 2<sup>ο</sup> : Περίοδος προετοιμασίας.**

Η περίοδος αυτή καλύπτει το χρονικό διάστημα ενός μηνός πριν την έναρξη της νέας χειμερινής περιόδου.

- Έκδοση σχεδίων για την εκτέλεση έργων και δράσεων για την αντιμετώπιση χιονοπτώσεων και παγετού βάσει των πιστώσεων που εγκρίθηκαν ή προβλέπεται να εγκριθούν.
- Ολοκλήρωση διαδικασιών προγραμματισμένης μίσθωσης ιδιωτικών μέσων, όταν αυτό απαιτείται βάσει του αναθεωρημένου σχεδιασμού .
- Ολοκλήρωση διαδικασιών πρόσληψης εποχιακού εργατοτεχνικού προσωπικού, όταν αυτό απαιτείται, για κάλυψη υπηρεσιακών αναγκών.
- Κατανομή προσωπικού και ορισμός υπευθύνων για την οργάνωση και λειτουργία των προβλεπόμενων από το σχεδιασμό εγκαταστάσεων (εργοτάξια, αποθήκες άλατος, κλπ). Έλεγχος καλής λειτουργίας των μηχανημάτων και του εξοπλισμού και άμεση συντήρησή τους, αν αυτό απαιτείται και δεν έχει ήδη πραγματοποιηθεί.
- Καθορισμός υπευθύνων ανά οδικό άξονα για τον αποχιονισμό και την αντιμετώπιση παγετού βάσει του αντίστοιχου σχεδιασμού. Ορισμός επικεφαλής συντονιστή και της έδρας του.
- Προγραμματισμός βαρδιών και επιφυλακών του προσωπικού βάσει του αντίστοιχου σχεδιασμού.
- Έκδοση οδηγιών από τον επικεφαλής συντονιστή για την υλοποίηση των δράσεων και την ασφάλεια του προσωπικού επέμβασης και μέσων, έτσι ώστε να μην δημιουργείται κίνδυνος ή ζημία, με βάση τις κατευθυντήριες οδηγίες που έχουν εκδοθεί από την κεντρική διοίκηση.
- Προτεραιοποίηση των οδικών αξόνων ως προς την επέμβαση σε περιπτώσεις αδυναμίας συνολικής αντιμετώπισης προβλημάτων λόγω εκτεταμένων χιονοπτώσεων και παγετού.
- Διασφάλιση λειτουργίας του φορέα σε περιπτώσεις καταστάσεων έκτακτης ανάγκης.

<sup>14</sup> Σύμφωνα με τη διεθνή βιβλιογραφία και πρακτική, το αλάτι είναι το σύνθετος αντιπαγετικό υλικό που χρησιμοποιείται στη χειμερινή συντήρηση των οδών. Το αλάτι αποχιονισμού χρησιμοποιείται προληπτικά για την αποφυγή δημιουργίας στρώματος χιονιού ή πάγου στο οδόστρωμα, αλλά και για το λιώσιμο ήδη υπάρχοντος στρώματος χιονιού ή πάγου. Είναι αποτελεσματικό σε θερμοκρασίες μέχρι -5°C, ενώ με παρουσία ήλιου ή βαριάς κυκλοφορίας μπορεί να είναι αποτελεσματικό μέχρι -10°C.

- Συσκέψεις με άλλους επιχειρησιακά εμπλεκόμενους φορείς για την καλύτερη επικοινωνία και συντονισμό των επιχειρήσεων στην από κοινού αντιμετώπιση προβλημάτων από χιονοπτώσεις και παγετό.
- Συμμετοχή του φορέα χειμερινής συντήρησης στα Περιφερειακά Επιχειρησιακά Συντονιστικά Όργανα Πολιτικής Προστασίας (Π.Ε.Σ.Ο.Π.Π., πρώην Σ.Ο.Π.Π. ν.4662/2020) των Περιφερειακών Ενοτήτων και στα Τοπικά Επιχειρησιακά Συντονιστικά Όργανα Πολιτικής Προστασίας (Τ.Ε.Σ.Ο.Π.Π, πρώην Σ.Τ.Ο., ν.4662/2020), των Δήμων με θέμα το συντονισμό των υπηρεσιών της Περιφερειακής Ενότητας ή του Δήμου με άλλους φορείς που εμπλέκονται σε δράσεις αποχιονισμού στο οδικό δίκτυο της Περιφερειακής Ενότητας ή του Δήμου αντίστοιχα, με στόχο την αποφυγή καταστάσεων έκτακτης ανάγκης.

### **Στάδιο 3<sup>ο</sup> : Χειμερινή περίοδος.**

Η περίοδος αυτή καλύπτει το χρονικό διάστημα υλοποίησης του σχεδιασμού, σύμφωνα πάντα με τις επικρατούσες καιρικές συνθήκες στα διάφορα γεωγραφικά διαμερίσματα της χώρας.

- Διασφάλιση ροής πληροφοριών προς την έδρα του επικεφαλής συντονιστή σχετικών με μετεωρολογικές προβλέψεις και προειδοποιήσεις της Ε.Μ.Υ. καθώς και πληροφοριών από την επιτήρηση του οδικού δικτύου για λόγους ετοιμότητας.
- Εφαρμογή του αντίστοιχου σχεδιασμού όπου αυτό επιβάλλεται.
- Ανακατανομή πόρων, όταν τούτο κρίνεται απαραίτητο, βάσει της εξέλιξης των καιρικών φαινομένων.
- Προμήθεια επιπλέον υλικών (άλατος, ψηφίδας, κτλ.) όταν οι επικρατούσες ή οι προβλεπόμενες συνθήκες το απαιτούν. Άμεση επιδιόρθωση βλαβών εξοπλισμού και μέσων.
- Αποκλιμάκωση εργασιών και δράσεων βάσει του αντίστοιχου σχεδιασμού.

Η ανωτέρω αναφορά στον προγραμματισμό έργων και δράσεων χειμερινής συντήρησης για την αντιμετώπιση προβλημάτων από χιονοπτώσεις και παγετό στο οδικό δίκτυο και ο διαχωρισμός τους σε χρονικά στάδια – περιόδους, είναι ενδεικτική και δύναται να διαφοροποιείται ανάλογα με τις δυνατότητες των φορέων υλοποίησης.

Τέλος, επισημαίνεται ότι η απορροή από μεγάλα αποθέματα αλατιού που χρησιμοποιείται στην χειμερινή συντήρηση των οδών, ενδέχεται να έχει αρνητικές επιπτώσεις στο περιβάλλον (μόλυνση των υδατορεμάτων και των υπογείων υδάτων, κλπ). Για το λόγο αυτό κρίνεται απαραίτητη η απομάκρυνση τυχόν περίσσειας αλατιού που χρησιμοποιήθηκε για τον αποχιονισμό, από σημεία προσωρινής εναπόθεσης ή και από τα περιθώρια του οδοστρώματος.

## **K2 – Ρόλοι και Αρμοδιότητες Φορέων Χειμερινής Συντήρησης στο Οδικό Δίκτυο.**

### **K2.1 Χαρτογραφική αποτύπωση αρμοδιοτήτων συντήρησης οδικού δικτύου της χώρας.**

Η Δ/ση Σχεδιασμού και Αντιμετώπισης Εκτάκτων Αναγκών της Γ.Γ.Π.Π., στο πλαίσιο του συντονιστικού της ρόλου και με στόχο την αποσαφήνιση των αρμοδιοτήτων των φορέων που εμπλέκονται σε έργα και δράσεις συντήρησης του οδικού δικτύου, συμπεριλαμβανομένης και της χειμερινής συντήρησης, αλλά και της χωρικής κατανομής των ανωτέρω αρμοδιοτήτων ανά φορέα, προχώρησε στην χαρτογραφική αποτύπωση της κατανομής των αρμοδιοτήτων συντήρησης του οδικού δικτύου της χώρας με την χρήση Γεωγραφικών Συστημάτων Πληροφοριών.

Ειδικότερα, η Διεύθυνση Σχεδιασμού και Αντιμετώπισης Εκτάκτων Αναγκών της Γ.Γ.Π.Π. με το 7910/08.11.2017 έγγραφό της απέστειλε σε όλους τους εμπλεκόμενους φορείς ένα ολοκληρωμένο τεύχος κατανομής αρμοδιοτήτων συντήρησης του οδικού δικτύου της χώρας, προς διευκόλυνση του έργου τους, το οποίο συμπεριλαμβάνει 67 χάρτες σε επίπεδο Περιφερειακής Ενότητας ενώ παράλληλα συνέταξε και 14 χάρτες σε επίπεδο Περιφέρειας με διάσταση εκτύπωσης Α1. Αντίγραφο του ανωτέρω εγγράφου και των σχετικών χαρτών έχει αναρτηθεί στον ιστοχώρο της Γ.Γ.Π.Π. και ειδικότερα στον σύνδεσμο ([www.civilprotection.gr/el/κατανομή-αρμοδιοτήτων-συντήρησης-οδικού-δικτύου](http://www.civilprotection.gr/el/κατανομή-αρμοδιοτήτων-συντήρησης-οδικού-δικτύου)).

Η ανωτέρω χαρτογραφική απεικόνιση πραγματοποιήθηκε με σκοπό την διευκόλυνση του έργου των φορέων αντιμετώπισης εκτάκτων αναγκών (ΕΛ.ΑΣ., Πυροσβεστικό Σώμα, Ε.Κ.Α.Β.) και των φορέων

λειτουργίας και συντήρησης των δικτύων κοινής ωφέλειας (Δ.Ε.Η., Δ.Ε.Δ.Δ.Η.Ε., Α.Δ.Μ.Η.Ε., Δ.Ε.Σ.Φ.Α., φορείς παροχής τηλεπικοινωνιακών υπηρεσιών), με την παροχή χαρτογραφικών προϊόντων μικρής κλίμακας, τα οποία σε αδρές γραμμές θα αποσαφηνίζουν τον φορέα συντήρησης, άρα και τον φορέα αποκατάστασης την βατότητας, κάθε τμήματος του οδικού δικτύου.

Διευκρινίζεται ότι η χαρτογραφική αποτύπωση αφορά αποκλειστικά την κατανομή των αρμοδιοτήτων συντήρησης και όχι την αποτύπωση του χαρακτηρισμού των τμημάτων του οδικού δικτύου (Εθνικό, Επαρχιακό, Δημοτικό) η οποία μπορεί να διαφοροποιείται κατά περίπτωση και η οποία έχει πραγματοποιηθεί από την Διεύθυνση Οδικών Υποδομών (Δ13) της Γενικής Γραμματείας Υποδομών.

Η αρχική χαρτογραφική αποτύπωση υποβλήθηκε στους αρμόδιους φορείς προς επικύρωση πριν την οριστική της έκδοση. Δεδομένου όμως ότι η κλίμακα στην οποία πραγματοποιήθηκε η επικύρωση της χαρτογραφικής αποτύπωσης σε πολλές περιπτώσεις δεν επέτρεπε την λεπτομερή διόρθωση της χάραξης των επί μέρους τμημάτων του οδικού δικτύου από τις Δ/νσεις Τεχνικών Έργων, αλλά και του γεγονότος ότι η διαδικασία επικύρωσης για την ηπειρωτική χώρα ολοκληρώθηκε το 2009, είχε ως αποτέλεσμα σε πολλές περιπτώσεις να μην έχουν ενσωματωθεί αλλαγές στην κατανομή των αρμοδιοτήτων, νέες χαράξεις κ.τ.λ., που προέκυψαν έκτοτε.

Με σκοπό την διόρθωση τυχόν παραλήψεων, αλλά και την διαρκή επικαιροποίηση της χαρτογραφικής αποτύπωσης, η Δ/νση Σχεδιασμού και Αντιμετώπισης Εκτάκτων Αναγκών της Γ.Γ.Π.Π. απέστειλε σε όλους τους εμπλεκόμενους φορείς το 4103/08-06-2018 έγγραφο με τίτλο «Διαδικασία επικαιροποίησης της χαρτογραφικής αποτύπωσης αρμοδιοτήτων συντήρησης οδικού δικτύου της Χώρας» με το οποίο ζήτησε από τους φορείς συντήρησης του οδικού δικτύου (Υπηρεσίες του Υπουργείου Υποδομών και Μεταφορών, Εταιρίες Παραχώρησης, Δ/νσεις Τεχνικών Έργων των Περιφερειών και των Περιφερειακών Ενοτήτων) να προχωρήσουν εκ νέου σε έλεγχο των δεδομένων που αφορούν τα τμήματα του οδικού δικτύου αρμοδιότητος τους και να αποστείλουν στην Δ/νση Σχεδιασμού και Αντιμετώπισης Εκτάκτων Αναγκών της Γ.Γ.Π.Π. τυχόν διορθώσεις ή προσθήκες ώστε να καταστεί δυνατή η διόρθωση και η επικαιροποίηση των δεδομένων και των σχετικών χαρτών.

Οι υποδείξεις και διορθώσεις που αποστέλλονται από φορείς στο ανωτέρω πλαίσιο, ενσωματώνονται το συντομότερο δυνατό από την λήψη τους και στην συνέχεια αναρτάται στην ιστοσελίδα της Γ.Γ.Π.Π. η επικαιροποιημένη έκδοση του τεύχους κατανομής αρμοδιοτήτων συντήρησης του οδικού δικτύου της χώρας, καθώς και επικαιροποιημένοι χάρτες σε επίπεδο Περιφέρειας με διάσταση εκτύπωσης Α1.

Η διαδικασία αυτή βρίσκεται σε εξέλιξη, οπότε η εκάστοτε έκδοση της χαρτογραφικής αποτύπωσης των αρμοδιοτήτων συντήρησης του οδικού δικτύου δεν θεωρείται τελική, αλλά δύναται να αναθεωρηθεί εκ νέου εφόσον προκύψουν σχόλια και παρατηρήσεις από τους αρμόδιους φορείς.

Τέλος διευκρινίζεται ότι, η χαρτογραφική απεικόνιση της κατανομής των αρμοδιοτήτων συντήρησης του οδικού δικτύου της χώρας, δεν είναι δεσμευτική για τους φορείς συντήρησης και δεν υποκαθιστά, τις σχετικές αποφάσεις σε εθνικό, περιφερειακό και τοπικό επίπεδο.

## **Κ2.2 Αρμοδιότητες φορέων χειμερινής συντήρησης στα ολοκληρωμένα τμήματα Αυτοκινητοδρόμων.**

Οι αρμοδιότητες των φορέων χειμερινής συντήρησης στα ολοκληρωμένα τμήματα αυτοκινητοδρόμων, όπως επίσης και των φορέων παρακολούθησης και επίβλεψης των συμβάσεων παραχώρησης περιγράφονται στον **Πίνακα 1** του **Παραρτήματος Δ** του Γενικού Σχεδίου Αντιμετώπισης Εκτάκτων Αναγκών και Άμεσης/Βραχείας Διαχείρισης Συνεπειών από την Εκδήλωση Χιονοπτώσεων και Παγετού με την κωδική ονομασία «ΒΟΡΕΑΣ 2».

Αναλυτικότερη περιγραφή των ρόλων και αρμοδιοτήτων των φορέων χειμερινής συντήρησης στα ολοκληρωμένα τμήματα αυτοκινητοδρόμων, για λόγους πληρέστερης ενημέρωσης όλων των εμπλεκόμενων φορέων, παρατίθεται στο **Παράρτημα Β** του Γενικού Σχεδίου Αντιμετώπισης Εκτάκτων Αναγκών και Άμεσης/Βραχείας Διαχείρισης Συνεπειών από την Εκδήλωση Χιονοπτώσεων και Παγετού με την κωδική ονομασία «ΒΟΡΕΑΣ 2» καθώς και στο ΑΠ 7910/8-11-2017 έγγραφο Γ.Γ.Π.Π.

### **K2.3 Αρμοδιότητες φορέων χειμερινής συντήρησης στο εθνικό και επαρχιακό οδικό δίκτυο (πρωτεύον και δευτερεύον οδικό δίκτυο).**

Μετά την εφαρμογή του Προγράμματος «Καλλικράτης» (ν.3852/2010, Φ.Ε.Κ. 87Α΄/07.6.2010) οι αρμοδιότητες για τη συντήρηση των οδών που ανήκαν στις καταργηθείσες Νομαρχιακές Αυτοδιοικήσεις (επαρχιακό οδικό δίκτυο) και στις πρώην κρατικές Περιφέρειες (εθνικό οδικό δίκτυο), περιήλθαν πλέον στις νέες Περιφέρειες που συστήθηκαν με τον ν.3852/10 και ασκούνται από τις αρμόδιες υπηρεσίες τους (αρθ. 186 παρ.ΙΙ.ΣΤ.1 του ν.3852/2010).

Στον **Πίνακα 2** του **Παραρτήματος Α** του Γενικού Σχεδίου Αντιμετώπισης Εκτάκτων Αναγκών και Άμεσης/Βραχείας Διαχείρισης Συνεπειών από την Εκδήλωση Χιονοπτώσεων και Παγετού με την κωδική ονομασία «ΒΟΡΕΑΣ 2», παρουσιάζονται οι οργανικές μονάδες των Περιφερειών (Δ/νσεις Τεχνικών Έργων, κλπ) που έχουν αρμοδιότητες χειμερινής συντήρησης στο εθνικό και επαρχιακό οδικό δίκτυο της χώρας, σύμφωνα με τις κανονιστικές πράξεις που έχουν εκδοθεί για το σκοπό αυτό και έχουν κοινοποιηθεί στην Γ.Γ.Π.Π. μετά από σχετική αλληλογραφία (6194/17.09.2012 έγγραφο της Γ.Γ.Π.Π.).

Διευκρινίζεται ότι σύμφωνα με την νομοθεσία περί Δημοσίων Συμβάσεων Έργων, Προμηθειών και Υπηρεσιών (ν.4412/2016, Φ.Ε.Κ. 147Α΄/08.08.2016, όπως έχει τροποποιηθεί και ισχύει,) **Προϊσταμένη Αρχή ή Εποπτεύουσα Αρχή** είναι η αρχή ή η υπηρεσία ή το όργανο του φορέα κατασκευής του έργου που εποπτεύει την κατασκευή του ασκώντας για λογαριασμό του αποφασιστικές αρμοδιότητες, ιδίως σε θέματα τροποποίησης των όρων της σύμβασης, ενώ **Διευθύνουσα Υπηρεσία ή Επιβλέπουσα Υπηρεσία** είναι η τεχνική υπηρεσία του φορέα κατασκευής του έργου που είναι αρμόδια για την παρακολούθηση, έλεγχο και διοίκηση της κατασκευής του έργου.

Αναλυτικότερη περιγραφή των ρόλων και αρμοδιοτήτων των οργανικών μονάδων των Περιφερειών (Δ/νσεις Τεχνικών Έργων, κλπ) που έχουν αρμοδιότητες χειμερινής συντήρησης στο εθνικό και επαρχιακό οδικό δίκτυο της χώρας, για λόγους πληρέστερης ενημέρωσης όλων των εμπλεκομένων φορέων, παρατίθεται στο Α.Π. 7910/08.11.2017 έγγραφο Γ.Γ.Π.Π.

### **K2.4 Αρμοδιότητες φορέων χειμερινής συντήρησης στο υπόλοιπο δημόσιο οδικό δίκτυο (δημοτικοί οδοί, κλπ).**

Το υπόλοιπο δημόσιο οδικό δίκτυο, όπως προκύπτει από τις αποφάσεις του Υπουργού Π.Ε.Χ.Ω.Δ.Ε. και των Γενικών Γραμματέων των πρώην κρατικών Περιφερειών που εκδόθηκαν σε εφαρμογή του ν.3481/2006 (Φ.Ε.Κ. 162Α΄/02.08.2006), ανήκει στην αρμοδιότητα συντήρησης των Δήμων, εντός των διοικητικών ορίων εκάστου (σχετικά από 70 ως και 84 του **Παραρτήματος Δ** του Γενικού Σχεδίου Αντιμετώπισης Εκτάκτων Αναγκών και Άμεσης/Βραχείας Διαχείρισης Συνεπειών από την Εκδήλωση Χιονοπτώσεων και Παγετού με την κωδική ονομασία «ΒΟΡΕΑΣ 2».

Σε περίπτωση οδού που διέρχεται από περισσότερους Δήμους, η ευθύνη κατανέμεται τμηματικά σε κάθε Δήμο που η οδός διέρχεται μέσα στα όρια της διοικητικής του ευθύνης. Όσον αφορά τη συντήρηση του οδικού δικτύου των πρώην Δήμων και Κοινοτήτων που συνενώνονται, νοείται ότι η αρμοδιότητα αυτή ασκείται πλέον από τους Δήμους που συνιστώνται με το άρθρο 1 ν.3852/2010 (αρθ. 283, παρ.1 του ν.3852/2010).

Καθώς οι οδοί του κράτους διαιρούνται σε εθνικές, επαρχιακές και δημοτικές ή κοινοτικές και αγροτικές (σύμφωνα με το άρθ.1 του Π.Δ. 28/1929 «Κωδικοποίηση διατάξεων για κατασκευή-συντήρηση οδών»), προκύπτει ότι στην αρμοδιότητα συντήρησης των Δήμων ανήκει το δημοτικό ή κοινοτικό οδικό δίκτυο, καθώς και το αγροτικό οδικό δίκτυο.

Επίσης, σύμφωνα με τον ν.3852/2010, στις αρμοδιότητες των Δήμων περιλαμβάνονται εκτός των άλλων οι αρμοδιότητες μελέτης και εκτέλεσης έργων τεχνικής υποδομής, τοπικής σημασίας, που αφορούν στη γεωργία, την κτηνοτροφία και την αλιεία και ιδίως αυτών που σχετίζονται με την αγροτική οδοποιία, την κατασκευή λιμνοδεξαμενών, τα έργα βελτίωσης βοσκοτόπων και τα εγγειοβελτιωτικά έργα (άρθρο 94 παρ.5.2 του ν.3852/2010).

Στο πλαίσιο αυτό και με βάση τα ανωτέρω, η συντήρηση του αγροτικού οδικού δικτύου και κατά συνέπεια η αποκατάσταση αυτού από ζημιές οι οποίες προκλήθηκαν από έντονα καιρικά φαινόμενα, ανήκει στην αρμοδιότητα συντήρησης των Δήμων, εντός της χωρικής τους αρμοδιότητας.

Ειδικότερα σε περιοχές αναδασμού, η συντήρηση του λοιπού αγροτικού δικτύου, που δεν εξυπηρετεί την λειτουργία των εγγειοβελτιωτικών έργων και μέχρι την κύρωσή του αναδασμού, είναι αρμοδιότητα του οικείου Δήμου (αρθ. 20 ν.674/1977, αρθ. 94 του ν.3852/2010).

Μετά την κύρωση του αναδασμού η συντήρηση του αγροτικού οδικού δικτύου που εξυπηρετεί τα εγγειοβελτιωτικά έργα αποδίδεται στον αρμόδιο Ο.Ε.Β. και το λοιπό αγροτικό οδικό δίκτυο μεταβιβάζεται με διαπιστωτική πράξη στον Δήμο και εγγράφεται στο Κτηματολόγιο. (παρ. 8 του άρθρου 22 του ν. 4061/2012 όπως αυτή προστέθηκε με την παρ. 9 του άρθρου 37 του ν.4235/2014, 6721/18.09.2019 έγγραφό Γ.Γ.Π.Π. και 1388/239647/26.09.2019 έγγραφο της Δ/νση Εγγείων Βελτιώσεων & Εδαφοϋδατικών Πόρων του Υπουργείου Αγροτικής Ανάπτυξης).

Ειδικότερα για τους Δήμους των Περιφερειών Βορείου Αιγαίου, Νοτίου Αιγαίου και Ιονίου (Νησιωτικοί Δήμοι) και για τις **αρμοδιότητες κατασκευής, συντήρησης και ανακαίνισης των οδών** των οποίων η συντήρηση ανήκει στην αρμοδιότητα της Κρατικής Περιφέρειας και των αντίστοιχων Νομαρχιακών Αυτοδιοικήσεων (αρθ. 204 περ. Ε.1. του ν. 3852/2010), μέχρι την έκδοση των σχετικών αποφάσεων<sup>15</sup> για το χρόνο έναρξης άσκησης τους από τους Δήμους, συνεχίζουν να έχουν εφαρμογή οι ρυθμίσεις του δεύτερου εδαφίου της παρ. 1 του άρθρου 206 του ν.3852/2010, δηλαδή οι αρμοδιότητες του άρθρου 204 **ασκούνται από την Περιφέρεια**, κατά παρέκκλιση της προβλεπόμενης σε αυτό σχετικής προθεσμίας (παρ 1, του αρθ. 31 του ν.4257/2014, Φ.Ε.Κ. 93Α/14.04.2014).

Σύμφωνα με το άρθρο 74 του ν.4954/2022 (ΦΕΚ 136Α/2022), «ως χρόνος έναρξης άσκησης από τους δήμους των αρμοδιοτήτων που μεταβιβάστηκαν σε αυτούς, στο πλαίσιο των οριζόμενων στην περ. α' της παρ. 1 του άρθρου 95 του ν. 3852/2010 (Α' 87), για τις οποίες παρέχεται κατά τη δημοσίευση του παρόντος διοικητική υποστήριξη, ορίζεται η 01.01.2023. Μέχρι την 31.12.2022 συνεχίζουν να εφαρμόζονται και οι ρυθμίσεις των παρ. 2, 3 και 4 του άρθρου 95 του ν.3852/2010. Η παρ. 1 του άρθρου 1 της από 31.12.2012 Πράξης Νομοθετικού Περιεχομένου, όπως κυρώθηκε με το άρθρο 1 του ν.4147/2013 (Α' 98), συνεχίζει να ισχύει.»

Επίσης, διευκρινίζεται ότι για τους Δήμους της Περιφέρειας Νοτίου Αιγαίου με πληθυσμό μικρότερο από 4.000 κατοίκους<sup>16</sup>, σύμφωνα με το άρθρο 205 του ν. 3852/2010, εφόσον υποβληθεί σχετικό αίτημα στον Περιφερειάρχη από τον οικείο Δήμο, ύστερα από απόφαση του δημοτικού συμβουλίου που λαμβάνεται με την απόλυτη πλειοψηφία των μελών του, η εκτέλεση έργων και μελετών, συνεπώς και η συντήρηση του υπόλοιπου οδικού δικτύου (δημοτικοί οδοί κ.τ.λ.) αποτελεί αρμοδιότητα της Δ/νσης Τεχνικών Έργων των Περιφερειακών Ενοτήτων Κυκλάδων και Δωδεκανήσου αντίστοιχα.

Από την 01.03.2022 καταργείται η παράγραφος 4 του άρθρου 205 του ν.3852/2010 με την παράγραφο 5 του άρθρου 376 του ν.4700/20, (ΦΕΚ-127 Α/2020) όπως αυτή τροποποιήθηκε, με το άρθρο 108 του ν.4876/21, (ΦΕΚ-251 Α/2021). Η παράγραφος 5 του άρθρου 376 του ν.4700/20 καταργήθηκε με την παράγραφο 1 του άρθρου 74 του ν.4954/22, (ΦΕΚ-136 Α/2022) με ισχύ από 31.05.2022.

Σημειώνεται ότι στην έννοια της συντήρησης του ανωτέρω οδικού δικτύου συμπεριλαμβάνεται και η αντιμετώπιση προβλημάτων από χιονοπτώσεις και παγετό (χειμερινή συντήρηση).

<sup>15</sup> Ο χρόνος έναρξης άσκησης από τους Δήμους των αρμοδιοτήτων κατασκευής, συντήρησης και ανακαίνισης των οδών των οποίων η συντήρηση ανήκει στην αρμοδιότητα της Κρατικής Περιφέρειας και των αντίστοιχων Νομαρχιακών Αυτοδιοικήσεων, που τους μεταβιβάζονται στο πλαίσιο των οριζόμενων στο πρώτο εδάφιο της παρ. 1 του άρθρου 206 του ν.3852/2010, κατά τη διάρκεια εφαρμογής του Μεσοπρόθεσμου Πλαισίου Δημοσιονομικής Στρατηγικής 2013 – 2016, ως ισχύει, καθορίζεται αναλόγως με σχετικές αποφάσεις του Υπουργού Εσωτερικών και του Υπουργού Οικονομικών σε ζητήματα αρμοδιότητάς του, καθώς και κάθε άλλου καθ' ύλην αρμόδιου Υπουργού, όπου συντρέχει περίπτωση, έπειτα από γνώμη της Κεντρικής Ένωσης Δήμων Ελλάδος (ΚΕΔΕ) (ΓΙΝΠ 31.12.2012, Φ.Ε.Κ. 256Α/31.12.2012) - ν.4147/2013, Φ.Ε.Κ. 98Α/26.04.2013). Με τις αποφάσεις αυτές, ρυθμίζονται και ζητήματα μεταφοράς προσωπικού και απόδοσης των ανάλογων οικονομικών πόρων, που απαιτούνται για την άσκηση των αρμοδιοτήτων που μεταβιβάζονται στους Δήμους, καθώς και κάθε άλλο αναγκαίο ειδικό, τεχνικό, λεπτομερειακό ζήτημα (Π.Ν.Π. 31.12.2012, Φ.Ε.Κ. 256Α/31.12.2012) – ν.4147/13, ΦΕΚ 98Α/26.04.2013).

<sup>16</sup> Για την Περιφερειακή Ενότητα Κυκλάδων εξαιρούνται οι Δήμοι Κέα, Κύθνος, Σέριφος, Σίφνος, Μήλος, Κίμωλος, Ίος, Σίκινο, Αντίπαρος, Φολέγανδρος, Ανάφη, Αμοργός της ενώ για την Περιφερειακή ενότητα Δωδεκανήσου εξαιρούνται οι Δήμοι Κάσου, Μεγίστης, Χάλκης, Σύμης, Τήλου, Νισύρου, Αστυπάλαιας, Πάτμου, Λειψίων και Αγαθονησίου, δηλ. όλοι οι Δήμοι πλην των Δήμων Ρόδου, Κω, Καλύμνου, Λέρου και Καρπάθου.

Τέλος, αναφορικά με το δασικό οδικό δίκτυο, εργασίες συντήρησης δεν εκτελούνται κατά τους χειμερινούς μήνες<sup>17</sup>. Αρμόδια υπηρεσία για να κρίνει την αναγκαιότητα συντήρησης ενός δασικού δρόμου είναι η κατά τόπο αρμόδια Δασική Υπηρεσία.

### **K3 – Σχεδιασμός Χειμερινής Συντήρησης Οδικού Δικτύου.**

#### **K3.1 Σχεδιασμός χειμερινής συντήρησης στα ολοκληρωμένα τμήματα Αυτοκινητοδρόμων.**

Ο σχεδιασμός και η υλοποίηση δράσεων που αφορούν την χειμερινή συντήρηση στα ολοκληρωμένα τμήματα αυτοκινητοδρόμων, όπως αυτά περιγράφονται αναλυτικά στον **Πίνακα 1** του **Παραρτήματος Δ** του Γενικού Σχεδίου Αντιμετώπισης Εκτάκτων Αναγκών και Άμεσης/Βραχείας Διαχείρισης Συνεπειών από την Εκδήλωση Χιονοπτώσεων και Παγετού με την κωδική ονομασία «ΒΟΡΕΑΣ 2», πραγματοποιείται με βάση τα σχέδια χειμερινής συντήρησης των εταιριών παραχώρησης, τα οποία συντάσσονται από τις Δ/νσεις συντήρησης και λειτουργίας ή από τους υπεργολάβους χειμερινής συντήρησης και εγκρίνονται από τους Δ/ντές συντήρησης και λειτουργίας των παραχωρησιούχων εταιριών.

Στα ανωτέρω σχέδια προσδιορίζονται κυρίως οι αρμοδιότητες, τα καθήκοντα και οι απαιτούμενες ενέργειες των εμπλεκόμενων φορέων, οι απαιτούμενες εγκαταστάσεις και εξοπλισμός των παραχωρησιούχων εταιριών και των συμβεβλημένων με αυτές Υπεργολάβων.

Τα σχέδια χειμερινής συντήρησης, αποτελούν τμήμα των Σχεδίων Δράσης και συνεπώς τελούν υπό την έγκριση των εμπλεκόμενων Υπηρεσιών Έκτακτης Ανάγκης (όπως αυτές καθορίζονται στην εκάστοτε συμφωνία αστυνόμευσης π.χ. Αστυνομία, Πυροσβεστική κ.τ.λ.) και επίσης, δεδομένου ότι αποτελούν τμήμα των Εγχειριδίων Λειτουργίας των εταιριών παραχώρησης, τελούν υπό την έγκριση του εκάστοτε Ανεξάρτητου Μηχανικού<sup>18</sup>.

Η Διεύθυνση Λειτουργίας Συντήρησης και Εκμετάλλευσης Συγκοινωνιακών Υποδομών με Σύμβαση Παραχώρησης της Γενικής Γραμματείας Υποδομών (Δ17)<sup>19</sup>, η οποία έχει την αρμοδιότητα της παρακολούθησης των συμβάσεων παραχώρησης κατά την περίοδο λειτουργίας και συντήρησης των έργων παραχώρησης, προβαίνει στην παραλαβή εγχειριδίων λειτουργίας, επιθεώρησης και συντήρησης που υποβάλλονται στο Δημόσιο μετά την έγκριση από τον Ανεξάρτητο Μηχανικό, καθώς και σε έγκαιρη εισήγηση προς τον Προϊστάμενο της Διεύθυνσης Λειτουργίας Συντήρησης και Εκμετάλλευσης Υποδομών με Σύμβαση Παραχώρησης (Δ17) σε περίπτωση μη τήρησης συμβατικών απαιτήσεων. Επίσης έχει την αρμοδιότητα παρακολούθησης της εφαρμογής των εγχειριδίων λειτουργίας, επιθεώρησης και συντήρησης με την διενέργεια περιοδικών ελέγχων και την έκδοση κατευθυντήριων οδηγιών προς τις εταιρίες παραχώρησης. (Π.Δ. 4/2008 - Φ.Ε.Κ. 13Α'/07.02.2008, Π.Δ. 35/2008 - Φ.Ε.Κ. 60Α'/07.04.2008, Δ17α/10/173/15.11.2012 - Φ.Ε.Κ. 3070Β'/20.11.2012, Π.Δ.123/2017 - Φ.Ε.Κ. 151Α'/12.10.2017).

Στις κατευθυντήριες οδηγίες, που εκδίδει στο πλαίσιο των αρμοδιοτήτων της η Διεύθυνση Λειτουργίας Συντήρησης και Εκμετάλλευσης Συγκοινωνιακών Υποδομών με Σύμβαση Παραχώρησης (Δ17) προς τις παραχωρησιούχες εταιρίες ενόψει της χειμερινής περιόδου, θεωρείτε σκόπιμο να αναφέρεται η συμμετοχή εκπροσώπου των ανωτέρω εταιριών στα κατά τόπους Π.Ε.Σ.Ο.Π.Π. (πρώην Σ.Ο.Π.Π., ν.4662/2020), των Περιφερειακών Ενοτήτων για θέματα που συνδέονται με την αντιμετώπιση κινδύνων από χιονοπτώσεις και παγετό, προκειμένου να ενημερώσουν τους συμμετέχοντες φορείς σχετικά με το σχεδιασμό τους.

#### **K3.2 Σχεδιασμός χειμερινής συντήρησης στο Εθνικό και Επαρχιακό οδικό δίκτυο.**

Οι αρμοδιότητες χειμερινής συντήρησης στο εθνικό και επαρχιακό οδικό δίκτυο (πρωτεύον και δευτερεύον οδικό δίκτυο), που έχει περιέλθει πλέον στις νέες Περιφέρειες που συστήθηκαν με τον ν.3852/10 και ασκούνται από τις αρμόδιες υπηρεσίες τους (αρθ. 186 παρ.ΙΙ.ΣΤ.1 του ν.3852/2010), περιγράφονται στον **Πίνακα 2** του **Παραρτήματος Λ** και αναφέρονται αναλυτικά στο **Παράρτημα Β**

<sup>17</sup> Υπ. αριθμ. 181098/686 από 23.04.2019 έγγραφό του Τμήματος Δασικής Οδοποιίας, Μεταφορικών Εγκαταστάσεων και Δασικών Εργασιών της Διεύθυνσης Δασικών έργων και Υποδομών της Γενικής Διεύθυνσης Δασών & Δασικού Περιβάλλοντος της Γενικής Γραμματείας Περιβάλλοντος του Υπουργείου Περιβάλλοντος & Ενέργειας με θέμα «Διευκρινίσεις για ζητήματα που αφορούν τη δασική νομοθεσία και τη δασική οδοποιία».

<sup>18</sup> Α4/01/01/22/οικ.19100/15.11.2012 έγγραφο της ΓΓΔΕ/ΕΥΔΕ-ΛΣΕΠ

<sup>19</sup> Άρθρο 36 του Π.Δ. 123/2017 (Φ.Ε.Κ. 151Α'/12.10.2017)

του Γενικού Σχεδίου Αντιμετώπισης Εκτάκτων Αναγκών και Άμεσης/Βραχείας Διαχείρισης Συνεπειών από την Εκδήλωση Χιονοπτώσεων και Παγετού με την κωδική ονομασία «ΒΟΡΕΑΣ 2».

Στο πλαίσιο αυτό οι Προϊστάμενοι των υπηρεσιών της Περιφέρειας (Δ/νσεις Τεχνικών Έργων, κλπ.) που είναι αρμόδιοι για την αντιμετώπιση προβλημάτων εξαιτίας χιονοπτώσεων και παγετού στο οδικό δίκτυο αρμοδιότητας της Περιφέρειας (**Πίνακας 2** του **Παραρτήματος Δ**) του Γενικού Σχεδίου Αντιμετώπισης Εκτάκτων Αναγκών και Άμεσης/Βραχείας Διαχείρισης Συνεπειών από την Εκδήλωση Χιονοπτώσεων και Παγετού με την κωδική ονομασία «ΒΟΡΕΑΣ 2», προχωρούν πριν την έναρξη της χειμερινής περιόδου:

1. Στην επίλυση προβλημάτων που αφορούν την έγκαιρη προμήθεια και αποθήκευση άλατος ή και άλλων κατάλληλων υλικών (ψηφίδα, κτλ.), όπως επίσης και την προληπτική συντήρηση μηχανημάτων αποχιονισμού και διασποράς άλατος.
2. Στην ολοκλήρωση του σχεδιασμού έργων και δράσεων χειμερινής συντήρησης του οδικού δικτύου.
3. Στην ολοκλήρωση των διαδικασιών προγραμματισμένων μισθώσεων ιδιωτικών μέσων κλπ., όπου αυτό απαιτείται, με βάση το σχεδιασμό.
4. Στην κατανομή του διαθέσιμου προσωπικού ανά εργοτάξιο αποχιονισμού και στην έκδοση προγράμματος επιφυλακής και βαρδιών των υπαλλήλων τους.
5. Στον ορισμό υπευθύνων ανά οδικό άξονα και περιοχή ευθύνης, καθώς και υπευθύνων οργάνωσης και λειτουργίας των απαραίτητων εγκαταστάσεων (εργοτάξια, αποθήκες άλατος, κλπ) για το έργο του αποχιονισμού.
6. Στην έκδοση οδηγιών για την υλοποίηση των προβλεπόμενων δράσεων και την ασφάλεια του προσωπικού επέμβασης και μέσων, έτσι ώστε να μην δημιουργείται κίνδυνος ή ζημία, με βάση τις κατευθυντήριες οδηγίες που έχουν εκδοθεί από την κεντρική διοίκηση.
7. Στην προτεραιοποίηση των οδικών αξόνων ως προς την επέμβαση σε περιπτώσεις αδυναμίας συνολικής αντιμετώπισης προβλημάτων λόγω εκτεταμένων χιονοπτώσεων και παγετού.
8. Στην ολοκλήρωση των διαδικασιών προγραμματισμένης μίσθωσης γερανοφόρων ρυμουλκών μηχανημάτων, ή άλλων μηχανημάτων που κρίνονται καταλληλότερα, όπου και εάν αυτό απαιτείται, για την απομάκρυνση ακινητοποιημένων οχημάτων εξ αιτίας χιονόπτωσης ή παγετού, που εμποδίζουν το έργο του αποχιονισμού επί του οδικού δικτύου ευθύνης της Περιφέρειας.

Στο πλαίσιο αυτό και δεδομένης της συνέργειας των υπηρεσιών της Περιφέρειας (Δ/νσεις Τεχνικών Έργων, κλπ) που εμπλέκονται σε έργα και δράσεις χειμερινής συντήρησης και των οικείων οργανικών μονάδων Πολιτικής Προστασίας (Δ/νσεις και Τμήματα Πολιτικής Προστασίας) που εμπλέκονται στην αντιμετώπιση εκτάκτων αναγκών και διαχείριση των συνεπειών λόγω χιονοπτώσεων και παγετού, ειδικά όταν μια περιοχή κηρύσσεται σε κατάσταση έκτακτης ανάγκης Πολιτικής Προστασίας (άρθ. 2 και 8 ν.3013/2002 όπως τροποποιήθηκε με το αρθ. 110 ν.4249/2014), κρίνεται σκόπιμο στα Π.Ε.Σ.Ο.Π.Π. (πρώην Σ.Ο.Π.Π., ν.4662/2020) των Περιφερειακών Ενοτήτων, τα οποία συγκαλούνται με εντολή των Περιφερειάρχων και ευθύνη των Αντί-Περιφερειάρχων, να εξεταστούν και θέματα που συνδέονται με τη χειμερινή συντήρηση σε επίπεδο Περιφερειακής Ενότητας.

Οι λόγοι που επιβάλλουν να εξετασθούν τέτοιου είδους ζητήματα στα ανωτέρω Π.Ε.Σ.Ο.Π.Π. (πρώην Σ.Ο.Π.Π., ν.4662/2020), συνδέονται με το συντονισμό και τη συνέργεια όλων των φορέων, που έχουν αρμοδιότητες χειμερινής συντήρησης εντός των διοικητικών ορίων της Περιφερειακής Ενότητας, για την από κοινού αντιμετώπιση προβλημάτων από χιονοπτώσεις και παγετό στο οδικό δίκτυο, με στόχο την αποφυγή καταστάσεων έκτακτης ανάγκης.

Θέματα που συνδέονται με την σύγκληση των Π.Ε.Σ.Ο.Π.Π. (πρώην Σ.Ο.Π.Π., ν.4662/2020), αναφέρονται αναλυτικότερα στην παράγραφο 7.11 του Γενικού Σχεδίου Αντιμετώπισης Εκτάκτων Αναγκών και Άμεσης/Βραχείας Διαχείρισης Συνεπειών από την Εκδήλωση Χιονοπτώσεων και Παγετού με την κωδική ονομασία «ΒΟΡΕΑΣ 2».

Συμπληρωματικά, κρίνεται σκόπιμο να επισημάνουμε ότι αιτήματα των αρμόδιων υπηρεσιών χειμερινής συντήρησης των Περιφερειών ή των Περιφερειακών Ενοτήτων (Διευθύνουσες Υπηρεσίες), για την πέρα των προβλεπόμενων από το σχεδιασμό τους κάλυψη αναγκών σε υλικά και μέσα για τον

αποχιονισμό και την αντιμετώπιση παγετού στο οδικό δίκτυο αρμοδιότητάς τους, απευθύνονται στις οριζόμενες «Προϊστάμενες Αρχές» ή «Εποπτεύουσες Αρχές» σύμφωνα με τις διατάξεις που ισχύουν για την εκτέλεση δημοσίων έργων.

Νοείται ότι σε περιπτώσεις που προκύψουν έκτακτες ανάγκες Πολιτικής Προστασίας οι υπηρεσίες της Περιφέρειας, που είναι αρμόδιες για την αντιμετώπιση προβλημάτων εξαιτίας χιονοπτώσεων και παγετού στο οδικό δίκτυο αρμοδιότητας της Περιφέρειας, συνεργάζονται με τη Δ/ση Πολιτικής Προστασίας της Περιφέρειας ή τα Τμήματα Πολιτικής Προστασίας των οικείων Περιφερειακών Ενοτήτων για την αντιμετώπισή τους (ενεργοποίηση μνημονίων συνεργασίας με ιδιωτικούς φορείς για εξεύρεση επιπλέον πόρων, συνδρομή σε έρευνα και διάσωση, κλπ) .

Η κινητοποίηση των αρμόδιων υπηρεσιών χειμερινής συντήρησης των Περιφερειών, κατόπιν σχετικού αιτήματος για την υποστήριξη φορέων (Π.Σ., Ε.Κ.Α.Β., Δ.Ε.Δ.Δ.Η.Ε., κλπ) που επιχειρούν για διάσωση και απεγκλωβισμό ατόμων, παροχή ιατρικής βοήθειας, αποκατάσταση βλαβών, κλπ., θα πρέπει να γίνεται για λόγους συντονισμού από την Δ/ση Πολιτικής Προστασίας της Περιφέρειας και τα Τμήματα Πολιτικής Προστασίας των Περιφερειακών Ενοτήτων, εφόσον έχουν εξουσιοδοτηθεί για το σκοπό αυτό και να εξετάζεται κατά προτεραιότητα.

### **Κ3.3 Σχεδιασμός χειμερινής συντήρησης στο υπόλοιπο δημόσιο οδικό δίκτυο (δημοτικοί οδοί, κλπ).**

Το υπόλοιπο δημόσιο οδικό δίκτυο, όπως προκύπτει από τις αποφάσεις του Υπουργού ΠΕ.ΧΩ.Δ.Ε. και των Γενικών Γραμματέων των πρώην κρατικών Περιφερειών που εκδόθηκαν σε εφαρμογή του ν.3481/2006 (Φ.Ε.Κ. 162Α/02.08.2006), ανήκει στην αρμοδιότητα συντήρησης των Δήμων.

Στην έννοια της συντήρησης του οδικού δικτύου συμπεριλαμβάνεται και η αντιμετώπιση προβλημάτων από χιονοπτώσεις και παγετό στο οδικό δίκτυο (χειμερινή συντήρηση).

Στο πλαίσιο αυτό οι Προϊστάμενοι των τεχνικών υπηρεσιών του Δήμου, που κατά κανόνα είναι αρμόδιοι για τη συντήρηση του οδικού δικτύου που εμπίπτει στην αρμοδιότητα του Δήμου (στην οποία συμπεριλαμβάνεται και η αντιμετώπιση προβλημάτων εξαιτίας χιονοπτώσεων και παγετού), κατόπιν σχετικής εντολής του Δημάρχου προχωρούν πριν την έναρξη της χειμερινής περιόδου:

1. Στην έγκαιρη προμήθεια και αποθήκευση άλατος ή και άλλων κατάλληλων υλικών (ψηφίδα, κτλ.), όπως επίσης και την προληπτική συντήρηση μηχανημάτων αποχιονισμού και διασποράς άλατος.
2. Στην ολοκλήρωση του σχεδιασμού έργων και δράσεων χειμερινής συντήρησης του οδικού δικτύου.
3. Στην ολοκλήρωση των διαδικασιών προγραμματισμένων μισθώσεων ιδιωτικών μέσων κλπ., όπου αυτό απαιτείται, με βάση το σχεδιασμό.
4. Στον ορισμό υπευθύνων και επικεφαλής συντονιστή για τις εργασίες αποχιονισμού και αντιμετώπισης προβλημάτων παγετού του εσωτερικού οδικού δικτύου των πολεοδομικών συγκροτημάτων και οικισμών αρμοδιότητάς τους.
5. Στην προτεραιοποίηση των οδικών αξόνων ως προς την επέμβαση σε περιπτώσεις αδυναμίας συνολικής αντιμετώπισης προβλημάτων λόγω εκτεταμένων χιονοπτώσεων και παγετού.
6. Στην έκδοση προγράμματος επιφυλακής και βαρδιών των υπαλλήλων τους.

Στο πλαίσιο αυτό και δεδομένης της συνέργειας των υπηρεσιών του Δήμου που εμπλέκονται σε έργα και δράσεις χειμερινής συντήρησης και του Γραφείου Πολιτικής Προστασίας που εμπλέκεται στην αντιμετώπιση εκτάκτων αναγκών και διαχείριση των συνεπειών λόγω χιονοπτώσεων και παγετού, ειδικά όταν μια περιοχή κηρύσσεται σε κατάσταση έκτακτης ανάγκης πολιτικής προστασίας (άρθ. 2 και 8 ν.3013/2002 όπως τροποποιήθηκε με το αρθ. 110 ν.4249/2014), κρίνεται σκόπιμο στα Τ.Ε.Σ.Ο.Π.Π. (πρώην Σ.Τ.Ο., ν.4662/2020), των Δήμων, να εξεταστούν και θέματα που συνδέονται με τη χειμερινή συντήρηση σε επίπεδο Δήμου.

Οι λόγοι που επιβάλουν να εξετασθούν τέτοιου είδους ζητήματα στα Τ.Ε.Σ.Ο.Π.Π. (πρώην Σ.Τ.Ο., ν.4662/2020), συνδέονται με το συντονισμό και τη συνέργεια όλων των φορέων, που έχουν αρμοδιότητες χειμερινής συντήρησης εντός των διοικητικών ορίων του Δήμου, για την από κοινού

αντιμετώπιση προβλημάτων από χιονοπτώσεις και παγετό στο οδικό δίκτυο, με στόχο την αποφυγή καταστάσεων έκτακτης ανάγκης.

Θέματα που συνδέονται με την σύγκληση των Τ.Ε.Σ.Ο.Π.Π. (πρώην Σ.Τ.Ο., ν.4662/2020), αναφέρονται αναλυτικότερα στην παράγραφο 3.2, του παρόντος.

Σε περιπτώσεις που προκύψουν έκτακτες ανάγκες Πολιτικής Προστασίας λόγω χιονοπτώσεων και παγετού οι Προϊστάμενοι των υπηρεσιών του Δήμου, που είναι αρμόδιοι για την αντιμετώπιση προβλημάτων εξαιτίας χιονοπτώσεων και παγετού στο οδικό δίκτυο αρμοδιότητας του Δήμου, συνεργάζονται με τον υπεύθυνο Πολιτικής Προστασίας του Δήμου για την αντιμετώπισή τους (ενεργοποίηση μνημονίων συνεργασίας με ιδιωτικούς φορείς για εξεύρεση επιπλέον πόρων, συνδρομή σε έρευνα και διάσωση, κλπ) .

Η κινητοποίηση των αρμοδίων υπηρεσιών χειμερινής συντήρησης των Δήμων, κατόπιν σχετικού αιτήματος για την υποστήριξη φορέων (Π.Σ., Ε.Κ.Α.Β., Δ.Ε.Δ.Δ.Η.Ε., κλπ) που επιχειρούν για διάσωση και απεγκλωβισμό ατόμων, παροχή ιατρικής βοήθειας, αποκατάσταση βλαβών, κλπ., θα πρέπει να γίνεται για λόγους συντονισμού από το Γραφείο Πολιτικής Προστασίας του Δήμου και να εξετάζεται κατά προτεραιότητα.

### **K3.4 Χαρτογραφική απεικόνιση σχεδίων αποχιονισμού του κύριου οδικού δικτύου της Χώρας.**

Η Διεύθυνση Σχεδιασμού και Αντιμετώπισης Εκτάκτων Αναγκών της Γενικής Γραμματείας Πολιτικής Προστασίας, προς διευκόλυνση όλων των φορέων που εμπλέκονται σε όλο το φάσμα αντιμετώπισης προβλημάτων λόγω χιονοπτώσεων και παγετού στο οδικό δίκτυο, από την χειμερινή περίοδο 2006-2007 εκδίδει σε ετήσια βάση, για τις εννιά ηπειρωτικές περιφέρειες της χώρας, με τη βοήθεια γεωγραφικών συστημάτων πληροφοριών, σειρά θεματικών χαρτών στους οποίους απεικονίζονται:

- Οι θέσεις αρχικής στάθμευσης μηχανημάτων που χρησιμοποιούνται για χειμερινή συντήρηση (Σταθμοί Αποχιονισμού, κλπ).
- Τα μέσα που διατίθενται αθροιστικά ανά θέση σε αρχικό στάδιο και ανά οδικό άξονα.
- Τα σημεία στάθμευσης των περιπολικών του Π.Σ. κατά την φάση 2 (αυξημένη ετοιμότητα, μερική ή γενική επιφυλακή)<sup>20</sup>.

Στόχος της ανωτέρω θεματικής χαρτογράφησης είναι η διαμόρφωση συνολικής αρχικής εικόνας από τους φορείς που εμπλέκονται σε επιχειρησιακό και τακτικό επίπεδο, για την υποβοήθηση του έργου τους, αναφορικά με την κατανομή των μέσων που χρησιμοποιούνται σε αρχικό στάδιο για την χειμερινή συντήρηση στο κύριο Οδικό Δίκτυο (Αυτοκινητόδρομοι, Εθνικό και Επαρχιακό οδικό δίκτυο αρμοδιότητας Περιφερειών και παράπλευρο οδικό δίκτυο Αυτοκινητοδρόμων).

Η χαρτογράφηση πραγματοποιείται σε δύο διαφορετικές θεματικές σειρές. Στην πρώτη σειρά ως υπόβαθρο απεικονίζονται τα διοικητικά όρια των Περιφερειακών Ενοτήτων ενώ στην δεύτερη σειρά ως υπόβαθρο απεικονίζονται οι υψομετρικές κλάσεις, δεδομένης της σημασίας του υψομέτρου στην εκδήλωση χιονοπτώσεων και παγετού. Συγκεκριμένα, οι υψομετρικές κλάσεις που χρησιμοποιούνται στην ανωτέρω χαρτογραφική απεικόνιση είναι, πεδινή (0-300 μέτρα), λοφώδης (301-600 μέτρα), ημιορεινή (601-900 μέτρα), ορεινή ( άνω των 900 μέτρων). Οι ανωτέρω υψομετρικές κλάσεις καθορίστηκαν σε συνεργασία με την Εθνική Μετεωρολογική Υπηρεσία (υπ' αριθμ' Φ.970/ΑΔ:7753/Σ1863/22.11.2012 έγγραφο της Ε.Μ.Υ.), ώστε να είναι κοινές με τις υψομετρικές κλάσεις που χρησιμοποιεί η Ε.Μ.Υ. στα καθημερινά δελτία πρόγνωσης καιρού καθώς και τα Έκτακτα Δελτία Επιδείνωσης Καιρού (Ε.Δ.Ε.Κ.) και Έκτακτα Δελτία Πρόγνωσης Επικίνδυνων Καιρικών Φαινομένων (Ε.Δ.Π.Ε.Κ.Φ.), τα οποία προσδιορίζουν χωρικά και χρονικά την εξέλιξη των καιρικών φαινομένων.

<sup>20</sup> Από το 2011 και μετά

#### **K4 – Ετοιμότητα Φορέων Χειμερινής Συντήρησης για την Αντιμετώπιση Προβλημάτων λόγω Χιονοπτώσεων και Παγετού στο Οδικό Δίκτυο.**

Η ετοιμότητα φορέων χειμερινής συντήρησης θα πρέπει να βασίζεται στις καθημερινές προγνώσεις των καιρικών φαινομένων κατά τη χειμερινή περίοδο.

**Θεσμικά, ο επίσημος φορέας πρόγνωσης καιρικών φαινομένων, όπως χιονοπτώσεις, παγετός, χαμηλές θερμοκρασίες κτλ., είναι η Εθνική Μετεωρολογική Υπηρεσία (Ε.Μ.Υ.) (Π.Δ. 161/1997, Φ.Ε.Κ. 142Α'/03.07.1997).**

Μετεωρολογικά προϊόντα (αριθμητικά μοντέλα πρόγνωσης καιρού, άλλες ειδικές προγνώσεις καιρού, κλπ) που παράγουν εκπαιδευτικά ιδρύματα και άλλα ερευνητικά κέντρα και ινστιτούτα, **έχουν ερευνητικό και ενημερωτικό χαρακτήρα και δεν μπορούν να χρησιμοποιηθούν θεσμικά<sup>21</sup> από την πολιτεία** για την τεκμηρίωση κατάστασης ετοιμότητας Πολιτικής Προστασίας λόγω έντονων καιρικών φαινομένων, που γίνεται μόνο κατόπιν των σχετικών επίσημων προγνώσεων της Ε.Μ.Υ.

Οι αρμόδιες οργανικές μονάδες των φορέων υλοποίησης έργων και δράσεων χειμερινής συντήρησης στο οδικό δίκτυο οφείλουν να ενημερώνονται σε καθημερινή βάση κατά την διάρκεια της χειμερινής περιόδου για την εξέλιξη των καιρικών φαινομένων σύμφωνα με τις **επίσημες προγνώσεις της Εθνικής Μετεωρολογικής Υπηρεσίας.**

Επίσης, η Ε.Μ.Υ. εκτός των καθημερινών δελτίων πρόγνωσης καιρού εκδίδει και Έκτακτα Δελτία Επιδείνωσης Καιρού (Ε.Δ.Ε.Κ.) και Έκτακτα Δελτία Πρόγνωσης Επικίνδυνων Καιρικών Φαινομένων (Ε.Δ.Π.Ε.Κ.Φ.), τα οποία προσδιορίζουν χωρικά και χρονικά την εξέλιξη των καιρικών φαινομένων (υπ' αριθμ' Φ 595/ΑΔ. 741/Σ. 143/01.02.2010 έγγραφο της Ε.Μ.Υ.).<sup>22</sup> Τα ανωτέρω έκτακτα δελτία της Ε.Μ.Υ. (Ε.Δ.Ε.Κ. και Ε.Δ.Π.Ε.Κ.Φ.) αποτελούν πληροφορία με βαρύνουσα σημασία για την ετοιμότητα των φορέων χειμερινής συντήρησης.

Τα Έκτακτα Δελτία Επιδείνωσης Καιρού (ΕΔΕΚ) και τα Έκτακτα Δελτία Πρόγνωσης Επικίνδυνων Καιρικών Φαινομένων (ΕΔΠΕΚΦ), που εκδίδονται από την ΕΜΥ και αποστέλλονται στη Μονάδα Εμπλεκόμενων Φορέων (Unit3 -COMPRES) του Ε.Σ.Κ.Ε.ΔΙ.Κ διαβιβάζονται με ιδιαίτερο προειδοποιητικό σήμα προς όλους τους εμπλεκόμενους φορείς, συμπεριλαμβανομένων και των φορέων χειμερινής συντήρησης, προκειμένου να τεθούν οι φορείς σε κατάσταση ετοιμότητας πολιτικής προστασίας σε εφαρμογή του άρθρ. 2 παρ.4α του Ν. 3013/2002 για την αντιμετώπιση εκτάκτων αναγκών λόγω πρόβλεψης έντονων ή επικίνδυνων καιρικών φαινομένων.

Τα επίπεδα ετοιμότητας βάσει των Έκτακτων Δελτίων Επιδείνωσης Καιρού (Ε.Δ.Ε.Κ.) ή των Έκτακτων Δελτίων Πρόγνωσης Επικίνδυνων Καιρικών Φαινομένων (Ε.Δ.Π.Ε.Κ.Φ.), οι συγκεκριμένες ενέργειες του κάθε επιχειρησιακά εμπλεκόμενου Φορέα σε κάθε επίπεδο και η λήψη πρόσθετων μέτρων καθορίζεται από τον αντίστοιχο σχεδιασμό του.

Ειδικότερα ζητήματα που συνδέονται με την αποστολή του ανωτέρω ιδιαίτερου προειδοποιητικού σήματος αναφέρονται με αναλυτικό τρόπο στην παράγραφο 10.1 και περιγράφονται στο **Διάγραμμα 1** του Γενικού Σχεδίου Αντιμετώπισης Εκτάκτων Αναγκών και Άμεσης/Βραχείας Διαχείρισης Συνεπειών από την Εκδήλωση Χιονοπτώσεων και Παγετού με την κωδική ονομασία «ΒΟΡΕΑΣ 2».

Οι Δ/νσεις Πολιτικής Προστασίας των Περιφερειών και τα Γραφεία Πολιτικής Προστασίας των Δήμων που λαμβάνουν από τη Μονάδα Εμπλεκόμενων Φορέων (Unit3 -COMPRES) του Ε.Σ.Κ.Ε.ΔΙ.Κ τα ιδιαίτερα προειδοποιητικά σήματα, με συνημμένα τα Έκτακτα Δελτία Επιδείνωσης Καιρού (ΕΔΕΚ) και τα Έκτακτα Δελτία Πρόγνωσης Επικίνδυνων Καιρικών Φαινομένων (ΕΔΠΕΚΦ), που εκδίδονται από την ΕΜΥ, θα πρέπει άμεσα να ενημερώνουν τους επικεφαλής υπεύθυνους χειμερινής συντήρησης του οδικού δικτύου αρμοδιότητας των Περιφερειών και των Δήμων αντίστοιχα, προκειμένου να τεθούν σε

<sup>21</sup> Για το λόγο αυτό, οι δικτυακοί τόποι που φιλοξενούν τα ανωτέρω μετεωρολογικά προϊόντα συνοδεύονται από δήλωση αποποίησης ευθύνης απέναντι στον τελικό χρήστη ή σε τρίτο πρόσωπο για οποιαδήποτε άμεση, έμμεση, επακόλουθη ζημιά ή απώλεια κέρδους που μπορεί να αποβεί από την χρήση των δεδομένων αυτών.

<sup>22</sup> Σύμφωνα με το υπ' αριθμ' Φ 595/ΑΔ. 741/Σ. 143/01.02.2010 έγγραφο της Ε.Μ.Υ., τα Έκτακτα Δελτία Πρόγνωσης Επικίνδυνων Καιρικών Φαινομένων (Ε.Δ.Π.Ε.Κ.Φ.) εκδίδονται σε περίπτωση πρόβλεψης εκδήλωσης ή αιφνίδιας εκδήλωσης ενός η περισσότερων επικίνδυνων καιρικών φαινομένων ενώ τα Έκτακτα Δελτία Επιδείνωσης Καιρού (Ε.Δ.Ε.Κ.) εκδίδονται σε περίπτωση πρόβλεψης επιδείνωσης ή μεταβολής του καιρού.

ετοιμότητα για την αντιμετώπιση χιονοπτώσεων και παγετού στο οδικό δίκτυο αρμοδιότητάς τους, σύμφωνα με το σχεδιασμό τους για τη χειμερινή συντήρηση.

Σημειώνεται ότι ο υψομετρικός προσδιορισμός που χρησιμοποιείται στα δελτία της Ε.Μ.Υ. (πεδινές, ημιορεινές περιοχές, κλπ) είναι σε απόλυτη συμφωνία με τις υψομετρικές κλάσεις που χρησιμοποιούνται από τη Γ.Γ.Π.Π. για τη χαρτογραφική απεικόνιση των σχεδίων αποχιονισμού (σχετικό έγγραφο της Ε.Μ.Υ. Φ970/ΑΔ7753/Σ.1863/22.11.2012).

#### **Κ5 – Φορέας Ενημέρωσης για την Επικρατούσα Κατάσταση στο Οδικό Δίκτυο.**

**Η επίσημη ενημέρωση όλων των εμπλεκόμενων φορέων** σε επιχειρησιακό επίπεδο, συμπεριλαμβανομένων και των υπευθύνων λειτουργίας των έργων με παραχώρηση, για την επικρατούσα κατάσταση στο οδικό δίκτυο από πλευράς χιονοπτώσεων και παγετού, αποτελεί αρμοδιότητα των κατά τόπους υπευθύνων υπηρεσιών τροχαίας της ΕΛ.ΑΣ.<sup>23</sup>

Ειδικότερα, για την επικρατούσα κατάσταση, κυρίως στους αυτοκινητόδρομους (Π.Α.Θ.Ε. Εγνατία οδός, κλπ) και στο Εθνικό και Επαρχιακό οδικό δίκτυο, ιδίως σε περιπτώσεις εκτάκτων αναγκών λόγω χιονοπτώσεων ή παγετού, παρακαλείται το Αρχηγείο της ΕΛΑΣ να εκδώσει σχετική διαταγή για την άμεση και απευθείας ενημέρωση της Μονάδας Εμπλεκόμενων Φορέων (Unit3 -COMPRES) του Ε.Σ.Κ.Ε.ΔΙ.Κ από τις κατά τόπους υπεύθυνες υπηρεσίες τροχαία της ΕΛΑΣ, σε εφαρμογή του Παραρτήματος Ε΄ του Γενικού Σχεδίου Πολιτικής Προστασίας «ΞΕΝΟΚΡΑΤΗΣ» (Υ.Α.1299/7-4-2003 - ΦΕΚ 423/Β΄/2003).

**Η επίσημη ενημέρωση του κοινού**, για την επικρατούσα κατάσταση και την βατότητα του οδικού δικτύου από πλευράς χιονοπτώσεων και παγετού, αποτελεί αρμοδιότητα των κατά τόπους υπευθύνων υπηρεσιών της ΕΛ.ΑΣ.<sup>24</sup>.

Η ενημέρωση του κοινού πραγματοποιείται κατά περίπτωση με την έκδοση δελτίων τύπου και ανακοινώσεων, με την μορφή προφορικών δηλώσεων και συνεντεύξεων καθώς και μέσω της ιστοσελίδας της ΕΛ.ΑΣ. ([www.astynomia.gr](http://www.astynomia.gr) η οποία ενημερώνεται σε τακτά χρονικά διαστήματα, καθ' όλη την διάρκεια της χειμερινής περιόδου για την επικρατούσα κατάσταση στο οδικό δίκτυο από πλευράς χιονοπτώσεων και παγετού.

<sup>23</sup> Σχετικό το υπ' αριθ. 2501/14/40-α'/ 20.11.2012, υπ' αριθ. 5301/4/16-λδ/20.06.2006 έγγραφο του Αρχηγείου ΕΛ.ΑΣ. «Ειδικό Σχέδιο κινητοποίησης κεντρικών και περιφερειακών υπηρεσιών Αρχηγείου ΕΛ.ΑΣ. για την αντιμετώπιση προβλημάτων που δημιουργούνται από έντονη χιονόπτωση-χιονοθύελλα-παγετό» το οποίο εγκρίθηκε με το 4096/12.07.2006 έγγραφό μας, καθώς και των εν ισχύ συμφωνιών αστυνόμευσης μεταξύ του Υπουργείου Δημόσιας Τάξης & Προστασίας του Πολίτη και των παραχωρησιούχων εταιρειών.

<sup>24</sup> Σχετικό το υπ' αριθ. 5301/4/16-λδ/20.06.2006 έγγραφο του Αρχηγείου ΕΛ.ΑΣ. «Ειδικό Σχέδιο κινητοποίησης κεντρικών και περιφερειακών υπηρεσιών Αρχηγείου ΕΛ.ΑΣ. για την αντιμετώπιση προβλημάτων που δημιουργούνται από έντονη χιονόπτωση-χιονοθύελλα-παγετό» το οποίο εγκρίθηκε με το 4096/12.07.2006 έγγραφο Γ.Γ.Π.Π.

Το παρόν προσαρτάται στο Σχέδιο Αντιμετώπισης Εκτάκτων Αναγκών και Άμεσης/Βραχείας Διαχείρισης Συνεπειών από την Εκδήλωση Φαινομένων Χιονοπτώσεων και Παγετού του Δήμου Φιλοθέης - Ψυχικού και αποτελεί αναπόσπαστο τμήμα του.

**Λ1 – Γενικά περί συντήρησης και επιτήρησης του οδικού δικτύου.**

Σύμφωνα με το ν.3481/2006 (Φ.Ε.Κ. 162Α΄/02.08.2006) «ως συντήρηση νοείται η αποκατάσταση των βλαβών του οδοστρώματος και των στοιχείων ασφαλείας της οδού (στηθαία, νησίδες ασφαλείας, σήμανση κ.ο.κ.), επιφυλασσομένων των διατάξεων που ισχύουν κάθε φορά για την αρμοδιότητα και τις ευθύνες των Οργανισμών Κοινής Ωφέλειας.»

Σύμφωνα με τις Οδηγίες Συντήρησης Αυτοκινητοδρόμων - Στοιχειώδης Συντήρηση οι οποίες εκδόθηκαν από την Εγνατία Οδό Α.Ε. και εγκρίθηκαν με την υπ' αριθμ. Δ3β/156/10-Ω/30.06.2003 απόφαση του Υ.ΠΕ.ΧΩ.Δ.Ε. και τις Οδηγίες Συντήρησης Αυτοκινητοδρόμων - Κύρια Συντήρηση Οδοστρωμάτων οι οποίες εκδόθηκαν από την Εγνατία Οδό Α.Ε. και εγκρίθηκαν με την υπ' αριθμ. Δ1α/ο/8/60/12.07.2004 απόφαση του Υ.ΠΕ.ΧΩ.Δ.Ε., ως Κύρια Συντήρηση των στοιχείων του αυτοκινητόδρομου ορίζεται το σύνολο των παρεμβάσεων που έχουν ως σκοπό την πλήρη αποκατάσταση της ποιοτικής και δομικής τους κατάστασης. Περιλαμβάνουν εργασίες μεγάλης έκτασης, όπως αποκαταστάσεις, βελτιώσεις και επισκευές των στοιχείων του αυτοκινητόδρομου.

Σύμφωνα με τον Κώδικα Οδικής Κυκλοφορίας (ν.2696/1999, Φ.Ε.Κ. 57Α΄/23.03.1999 όπως τροποποιήθηκε και ισχύει) άρθρο 10, παράγραφος 1, «Όποιος έχει τις κατά τον παρόντα Κώδικα αρμοδιότητες ή την εξουσία επί του πράγματος, επί του οποίου διεξάγεται δημόσια κυκλοφορία, υποχρεούται να λαμβάνει κάθε μέτρο, ώστε από τη δημόσια κυκλοφορία να μη δημιουργείται κίνδυνος ή ζημία τρίτων προσώπων ή άλλων έννομων αγαθών.»

Σύμφωνα με την γνωμοδότηση 323/2008 του Νομικού Συμβουλίου του Κράτους, η οποία έγινε αποδεκτή με το 46096/22.07.2008 έγγραφο του Υπουργείου Εσωτερικών, «Η αρμοδιότητα των Ο.Τ.Α. Α΄ Βαθμού για απομάκρυνση πάσης φύσεως αντικειμένων μετά την πρόκληση ατυχημάτων, απορρέει αφενός μεν από τις διατάξεις των άρθρων 75 στοιχείο Ι περιπτ.(β) αριθμ.4 και περ.(γ) αριθμ.4 του ν.3463/2006 (Φ.Ε.Κ. 114Α΄/08.06.2006), στις οποίες προβλέπεται αρμοδιότητά τους για την καθαριότητα των κοινοχρήστων χώρων περιλαμβανομένων των οδών, καθώς και για τη λήψη μέτρων για την αποφυγή δυσμενών επιδράσεων στην ασφάλεια της κυκλοφορίας, αφετέρου δε από τις διατάξεις του άρθρου 10 παρ.1 του ν.2696/1999 «Κώδικας Οδικής Κυκλοφορίας» (Φ.Ε.Κ. 57Α΄/23.03.1999), με τις οποίες ανατίθεται στις υπηρεσίες οι οποίες είναι αρμόδιες κατά το νόμο για τη συντήρηση των οδών και η αρμοδιότητα για την διασφάλιση και την επίβλεψη της απρόσκοπτης και ασφαλούς διεξαγωγής της κυκλοφορίας στις οδούς ευθύνης τους και την αποφυγή δημιουργίας κινδύνων ή ζημιών από τη δημόσια κυκλοφορία, σε τρίτα πρόσωπα ή έννομα αγαθά.

Για τους Ο.Τ.Α. Β΄ Βαθμού, αντίστοιχες αρμοδιότητες για τις οδούς ευθύνης τους, απορρέουν από το συνδυασμό των διατάξεων του άρθρου 8 παρ.1 του Π.Δ/τος 30/1996 «Κώδικας Νομαρχιακής Αυτοδιοίκησης» (Φ.Ε.Κ. 21Α΄/02.02.1996) και του άρθρου 10 παρ.1 του ν.2696/1999 (Κ.Ο.Κ.) (Φ.Ε.Κ. 57Α΄/23.03.1999)».

Σύμφωνα με τα ανωτέρω οι φορείς συντήρησης του οδικού δικτύου έχουν την αρμοδιότητα τόσο για την τακτική συντήρηση του οδοστρώματος και των συνοδών τεχνικών έργων όσο και για την εξασφάλιση της απρόσκοπτης και ασφαλούς κυκλοφορίας των οχημάτων στο οδικό δίκτυο με την αποκατάσταση της βατότητας και την απομάκρυνση εμποδίων που μπορεί να έχουν προκληθεί εκτός των άλλων και από την εκδήλωση φυσικών ή ανθρωπογενών καταστροφών, στα οποία περιλαμβάνονται το χιόνι, τα πλημμυρικά ύδατα και τα φερτά υλικά, οι εδαφικοί και βραχώδεις όγκοι που έχουν κατολισθήσει, τα ερείπια κατεστραμμένων κτηρίων κ.τ.λ.

Η επικρατούσα κατάσταση στο οδικό δίκτυο, ο έλεγχος κυκλοφορίας, η επιβολή προσωρινών περιορισμών ή απαγορεύσεων κυκλοφορίας σε όλο το οδικό δίκτυο της χώρας, όταν αυτό επιβάλλεται από ιδιαίτερους λόγους ασφαλείας ή σε έκτακτες περιπτώσεις για την αντιμετώπιση τελείως

προσωρινών καταστάσεων αποτελεί αρμοδιότητα των κατά τόπους αρμοδίων υπηρεσιών της ΕΛΑΣ σύμφωνα με την ισχύουσα νομοθεσία (Π.Δ.1/2005, άρθρ. 52 του Κώδικα Οδικής Κυκλοφορίας ν.2696/1999, Φ.Ε.Κ. 57Α΄/23.03.1999, όπως αυτό έχει αντικατασταθεί με την παρ. 9 του άρθρου 48 του ν.4313/2014).

Επισημαίνεται ότι, για τα τμήματα του οδικού δικτύου που εντάσσονται στο πρόγραμμα «Δρόμοι Ανάπτυξης» των έργων με Σύμβαση Παραχώρησης του Υπουργείου Υποδομών & Μεταφορών, που έχουν κυρωθεί οι Συμβάσεις Παραχώρησής τους και έχουν παραδοθεί για λειτουργία, το ανωτέρω έργο της ΕΛ.ΑΣ πραγματοποιείται σύμφωνα και με τα προβλεπόμενα στις σχετικές συμφωνίες αστυνόμευσης μεταξύ του Υπουργείου Προστασίας του Πολίτη και των παραχωρησιούχων εταιρειών.

Επίσης, ο έλεγχος της επικρατούσας κατάστασης για την καλή λειτουργία του έργου παραχώρησης (επιθεώρηση, επισημάνση και αντιμετώπιση εκτάκτων συμβάντων, λήψη μέτρων ενημέρωσης των χρηστών, διαχείριση κυκλοφορίας, κλπ) πραγματοποιείται και με ευθύνη των παραχωρησιούχων εταιρειών στο οδικό δίκτυο αρμοδιότητάς τους, με άμεση ενημέρωση των κατά τόπους αρμόδιων υπηρεσιών της ΕΛ.ΑΣ.

Διευκρινίζεται ότι η αστυνόμευση του έργου παραχώρησης από την ΕΛ.ΑΣ. είναι ανεξάρτητη από τον έλεγχο της επικρατούσας κατάστασης που πραγματοποιείται από τους παραχωρησιούχους και προβλέπεται στις σχετικές συμβάσεις παραχώρησης και εγχειρίδια λειτουργίας.

## **A2 – Κατανομή των αρμοδιοτήτων συντήρησης του οδικού δικτύου.**

### **A2.1 Κατανομή των αρμοδιοτήτων συντήρησης του οδικού δικτύου.**

Η κατανομή των αρμοδιοτήτων συντήρησης των ολοκληρωμένων τμημάτων των αυτοκινητοδρόμων βασίστηκε στις αποφάσεις του Υπουργού ΠΕΧΩΔΕ που εκδόθηκαν σε εφαρμογή του ν.3481/2006 (Φ.Ε.Κ. 162Α΄/02.08.2006) και επικαιροποιήθηκε με βάση τις χαράξεις των νέων τμημάτων αυτοκινητοδρόμων που κατασκευάστηκαν από τις παραχωρησιούχες εταιρίες του προγράμματος «Δρόμοι ανάπτυξης». Αντίστοιχα η κατανομή των αρμοδιοτήτων συντήρησης του Εθνικού και Επαρχιακού οδικού βασίστηκε στις αποφάσεις των Γενικών Γραμματέων των Κρατικών Περιφερειών που εκδόθηκαν σε εφαρμογή του ν.3481/2006 (Φ.Ε.Κ. 162Α΄/02.08.2006) και παρατίθενται στο σχετικό παράρτημα Β, Ενότητας 4, του παρόντος και επικυρώθηκε από τις Δ/νσεις Τεχνικών Έργων των Περιφερειών και των Περιφερειακών Ενότητων (Πρώην Νομαρχιακών Αυτοδιοικήσεων).

Μετά την εφαρμογή του Προγράμματος «Καλλικράτης» (ν.3852/2010, Φ.Ε.Κ. 87Α΄/07.06.2010) οι αρμοδιότητες για τη συντήρηση των οδών που ανήκαν στις καταργηθείσες Νομαρχιακές Αυτοδιοικήσεις (επαρχιακό οδικό δίκτυο) και στις πρώην κρατικές Περιφέρειες (εθνικό οδικό δίκτυο), περιήλθαν πλέον στις νέες Περιφέρειες που συστήθηκαν με τον ν. 3852/10 και ασκούνται από τις αρμόδιες υπηρεσίες τους (αρθ. 186 παρ.ΙΙ.ΣΤ.1 του ν.3852/2010).

Η αρμοδιότητα συντήρησης των τμημάτων του οδικού δικτύου που έχει χαρακτηριστεί ως Εθνικό ή Επαρχιακό οδικό δίκτυο και διέρχεται μέσα από οικισμούς προϋφιστάμενους του 1923, χωρίς εγκεκριμένο σχέδιο πόλης ή μέσα στα όρια οικισμών οριοθετημένων σύμφωνα με το από 24.4.1985 Π.Δ. (Φ.Ε.Κ. 181Δ΄/03.05.1985), ανήκει κατά περίπτωση στις Περιφέρειες ή τους οικείους Δήμους ανάλογα με τα όσα αναφέρονται στις αντίστοιχες αποφάσεις των Γενικών Γραμματέων των πρώην κρατικών Περιφερειών ή των Περιφερειάρχων μετά την εφαρμογή του Προγράμματος «Καλλικράτης»<sup>25</sup>.

Το υπόλοιπο δημόσιο οδικό δίκτυο, όπως προκύπτει από τις ανωτέρω αποφάσεις, ανήκει στην αρμοδιότητα συντήρησης των Δήμων, εντός των διοικητικών ορίων εκάστου.

### **A2.2 Κατανομή των αρμοδιοτήτων συντήρησης στο εθνικό και επαρχιακό οδικό δίκτυο.**

Οι αρμοδιότητες των φορέων συντήρησης στα ολοκληρωμένα τμήματα αυτοκινητοδρόμων, όπως επίσης και των φορέων παρακολούθησης και επίβλεψης των συμβάσεων παραχώρησης περιγράφονται συνοπτικά στον **Πίνακα 1 του Παραρτήματος Δ** του Γενικού Σχεδίου Αντιμετώπισης

<sup>25</sup> Οι σχετικές αποφάσεις των Γενικών Γραμματέων των κρατικών Περιφερειών παρατίθενται στο παράρτημα Δ του παρόντος (70-83 σχετικά)

Εκτάκτων Αναγκών και Άμεσης/Βραχείας Διαχείρισης Συνεπειών από την Εκδήλωση Χιονοπτώσεων και Παγετού με την κωδική ονομασία «ΒΟΡΕΑΣ 2».

Επίσης στους χάρτες που παρατίθενται στο παράρτημα Γ παρόντος, απεικονίζεται η χωρική κατανομή των αρμοδιοτήτων συντήρησης των ολοκληρωμένων τμημάτων των αυτοκινητοδρόμων ανά Περιφέρεια.

Όπως αναφέρεται στον **Πίνακα 1 του Παραρτήματος Δ** του Γενικού Σχεδίου Αντιμετώπισης Εκτάκτων Αναγκών και Άμεσης/Βραχείας Διαχείρισης Συνεπειών από την Εκδήλωση Χιονοπτώσεων και Παγετού με την κωδική ονομασία «ΒΟΡΕΑΣ 2», μεγάλο μέρος των αυτοκινητοδρόμων της χώρας (οδικός άξονας Πάτρα-Αθήνα-Θεσσαλονίκη-Εύζωνοι (ΠΑΘΕ), Κορίνθου-Τριπόλεως-Καλαμάτας, Ιόνια Οδός κλπ, έχει δοθεί με συμβάσεις παραχώρησης σε εταιρίες λειτουργίας και συντήρησης (Ολυμπία Οδός Α.Ε., Μορέας Α.Ε., Νέα Οδός Α.Ε., Αυτοκινητόδρομος Αιγαίου Α.Ε., Οδός Κεντρικής Ελλάδας Α.Ε. και Αττική Οδός Α.Ε.).

Οι ανωτέρω εταιρίες (παραχωρησιούχοι) έχουν την ευθύνη της συντήρησης, των ολοκληρωμένων τμημάτων των αυτοκινητοδρόμων τα οποία έχουν αποδοθεί σε λειτουργία (πλην του παράπλευρου οδικού δικτύου).

Σημειώνεται ότι για τις συμβάσεις παραχώρησης και συγκεκριμένα για τα έργα:

- Αυτοκινητόδρομος Ελευσίνα – Κόρινθος – Πάτρα – Πύργος – Τσακώνα (Ολυμπία Οδός Α.Ε.).
- Αυτοκινητόδρομος Κόρινθος – Τρίπολη – Καλαμάτα και κλάδος Λεύκτρο – Σπάρτη (Μορέας Α.Ε.).
- Αυτοκινητόδρομος «Ιόνια Οδός», Τμήματα από Αντίρριο – Ιωάννινα, ΠΑΘΕ Αθήνα (Α/Κ Μεταμόρφωσης) – Μαλιακός (Σκάρφεια), και συνδεδεμένος κλάδος του ΠΑΘΕ Σχηματάρι – Χαλκίδα (Νέα Οδός Α.Ε.).
- Γέφυρα Ρίου – Αντιρρίου (ΓΕΦΥΡΑ Α.Ε.).
- Αυτοκινητόδρομος Κεντρικής Ελλάδας (Ε65) και τμήμα Σκάρφεια-Ράχες Μαλιακού (Π.Α.Θ.Ε.) (Οδός Κεντρικής Ελλάδας Α.Ε.).
- Τμήμα Ράχες Μαλιακού – Κλειδί Ημαθίας, του Α/Δ Πάτρα – Αθήνα – Θεσσαλονίκη – Εύζωνοι (Π.Α.Θ.Ε.) (Αυτοκινητόδρομος Αιγαίου Α.Ε.).
- Νέα Οδικά Έργα Αττικής (ΠΔ 340/2002 - ΦΕΚ 283/Α'/2002) και παλαιά Οδικά Έργα της Ελεύθερης Λεωφόρου Ελευσίνα – Σταυρός – Α/Δ Σπάτων και Δυτικής Περιφερειακής Λεωφόρου Υμηττού (ΠΔ 151/2001- ΦΕΚ 126/Α'/2001), τα οποία θα αναφέρονται Αυτοκινητόδρομος «Νέα Οδικά Έργα Αττικής» (Αττική Οδός Α.Ε.).
- την αρμοδιότητα της παρακολούθησης των συμβάσεων παραχώρησης κατά την περίοδο λειτουργίας και συντήρησης, έχει η Διεύθυνση Λειτουργίας Συντήρησης και Εκμετάλλευσης Συγκοινωνιακών Υποδομών με Σύμβαση Παραχώρησης της Γενικής Γραμματείας Υποδομών (Δ17)<sup>26</sup>.

Στα υπόλοιπα τμήματα του οδικού άξονα ΠΑΘΕ που δεν έχουν δοθεί σε παραχώρηση ή κατασκευάζονται, καθώς επίσης και στο δευτερεύον οδικό δίκτυο των αυτοκινητοδρόμων (δευτερεύουσες οδοί των ανισόπεδων κόμβων, παράπλευροι οδοί (S.R.) των οδών της παραγράφου Α4 της ΥΑ Δ17α/06/52/ΦΝ443/20.03.2007 (ΦΕΚ 398/Β'/2007) η αρμοδιότητα χειμερινής συντήρησης ανήκει στην Δ/νση Υποδομών Σταθερής Τροχιάς, Συντηρήσεων Και Ασφάλειας (Δ14) της Γ.Γ.Υ./Υπουργείου Υποδομών & Μεταφορών ως Προϊσταμένης Αρχής και στις ΕΥΔΕ Στερεάς Ελλάδας, ΕΥΔΕ Θεσσαλίας, ΕΥΔΕ Πελοποννήσου Δυτικής Ελλάδας & Ιονίων Νήσων και ΕΥΔΕ Μακεδονίας αντίστοιχα ως Διευθύνουσες Υπηρεσίες (ΠΔ 123/2017 – Φ.Ε.Κ 151/Α'/2017, ΔΝΣα/οικ.44075/Φ2.2.1/06.06.2018 Απόφαση Υπουργού ΥΠΟ.ΜΕ).

<sup>26</sup> Άρθρο 36 του ΠΔ 123/2017 (ΦΕΚ 151/Α'/2017)

### **ΠΕΡΙΦΕΡΕΙΑ ΣΤΕΡΕΑΣ ΕΛΛΑΔΟΣ:**

α) στις παράπλευρες οδούς (SR) του αυτοκινητόδρομου ΠΑΘΕ στα τμήματα: Αθηνών - Λαμίας - Λάρισας από το πέρας των διοικητικών ορίων της Περιφέρειας Αττικής (αρχή Γέφυρας Ασωπού Ποταμού) έως την αρχή των διοικητικών ορίων της Περιφέρειας Θεσσαλίας και  
β) στα τμήματα της Ν.Ε.Ο. Αθηνών - Λαμίας - Λάρισας:  
β1) από Α.Κ. Λογγού έως Δυτικό Ι/Κ Καμένων Βούρλων και  
β2) από Όρια Έργου Παραχώρησης (Ο.Ε.Π.) Α/Κ Αγίας Μαρίνας έως ισόπεδη είσοδο στον αυτοκινητόδρομο ΠΑΘΕ στην Χ.Θ.242+079) και γ) των παράπλευρων οδών του αυτοκινητοδρόμου «Σχηματάρι - Χαλκίδα»,  
με Διευθύνουσα Υπηρεσία την ΕΥΔΕ ΣΤΕΡΕΑΣ ΕΛΛΑΔΟΣ.

### **ΠΕΡΙΦΕΡΕΙΑ ΘΕΣΣΑΛΙΑΣ:**

α) στο παράπλευρο οδικό δίκτυο (SR) της αρτηρίας του Αυτοκινητόδρομου ΠΑΘΕ από πέρας διοικητικών ορίων της Περιφέρειας Στερεάς Ελλάδας έως πέρας διοικητικών ορίων της Περιφέρειας Θεσσαλίας και  
β) στον οδικό άξονα της παράκαμψης πόλεως Βόλου από Α.Κ. Λάρισας έως Ι.Κ. Αγίας Παρασκευής (Κραυσίδωνας),  
με Διευθύνουσα Υπηρεσία την ΕΥΔΕ ΘΕΣΣΑΛΙΑΣ.

### **ΠΕΡΙΦΕΡΕΙΑ ΠΕΛΟΠΟΝΝΗΣΟΥ & ΔΥΤΙΚΗΣ ΕΛΛΑΔΑΣ:**

α) του παράπλευρου οδικού δικτύου (SR) του αυτοκινητόδρομου ΠΑΘΕ:  
α1) στο τμήμα Αθηνών - Κορίνθου από το πέρας των διοικητικών ορίων της Περιφέρειας Αττικής (Α/Κ Αρχαίας Κορίνθου) και  
α2) στην Παράκαμψη Πάτρας (ΕΠΠ),  
β) των παράπλευρων τοπικών οδών του τμήματος Κόρινθος- Τρίπολη-Παραδείσια-Αρφαρά του αυτοκινητοδρόμου Κόρινθος-Τρίπολη-Καλαμάτα Περιφέρειας Πελοποννήσου, με τα παρακάτω αναλυτικά στοιχεία:  
i. Α/Κ Σολωμού - Διόδια Σπαθοβουνίου (Χ.Θ. 4+000- Χ.Θ. 15+000) (Γ.Ε. 4Υ)  
ii. Διόδια Σπαθοβουνίου - Άγιος Βασίλειος (Χ.Θ.15+000 - Χ.Θ.19+000) (Γ.Ε. 5Υ)  
iii. Α/Κ Στέρνας - Σήραγγα Αρτεμησίου (Χ.Θ. 40+000- Χ.Θ. 53+500) (Γ.Ε. 9Υ)  
iv. Σήραγγα Αρτεμησίου - Διόδια Νεστάνης (Χ.Θ. 56+000- Χ.Θ. 63+000) (Γ.Ε. 12Υ)  
v. Διόδια Νεστάνης - Α/Κ Νεστάνης (Χ.Θ. 63+000 - Χ.Θ. 65+000) (Γ.Ε. 13Υ)  
vi. Α/Κ Νεστάνης - Α/Κ βόρειας εισόδου Τρίπολης (Χ.Θ. 65+000- Χ.Θ. 75+040) (Γ.Ε. 14Υ)  
vii. Νότια είσοδος Τρίπολης - έξοδος Σήραγγας Καλογερικού (Χ.Θ. 7+631- Χ.Θ. 11+448) (Γ.Ε. 17Ν)  
viii. Έξοδος Σήραγγας Καλογερικού - Αθήναιο (Χ.Θ. 11+448,82- Χ.Θ. 21+356,80) (Γ.Ε. 18Ν)  
ix. Ημικόμβος Μεγαλόπολης (Γ.Ε. 22Ν-24Ν)  
x. Λεύκτρο - Α/Κ Παραδείσια (Χ.Θ. 0+692- Χ.Θ. 7+018) (Γ.Ε. 24)  
xi. Τσακώνα - Α/Κ Αρφαρών (Γ.Ε. 27Ν)

με Διευθύνουσα Υπηρεσία την ΕΥΔΕ ΠΕΛΟΠΟΝΝΗΣΟΥ, ΔΥΤΙΚΗΣ ΕΛΛΑΔΟΣ & ΙΟΝΙΩΝ ΝΗΣΩΝ.

### **ΠΕΡΙΦΕΡΕΙΑ ΔΥΤ. ΜΑΚΕΔΟΝΙΑΣ:**

α) του τμήματος Φλώρινα - Νίκη του αυτοκινητόδρομου Α27 και  
β) των κόμβων: Α/Κ 12 Φλώρινας, Α/Κ 13 Κ. Κλεινών - Α. Καλλίνικης και Ι/Κ Νίκης,  
με Διευθύνουσα Υπηρεσία την ΕΥΔΕ ΜΑΚΕΔΟΝΙΑΣ.

Το παραπάνω περιγραφόμενο οδικό δίκτυο αφορά και τις εργασίες του προγράμματος αποχιονισμού, αρμοδιότητας Δ14, ως Αναθέτουσα και Προϊσταμένη Αρχή, με τις αντίστοιχες Δ/νουσες Υπηρεσίες.

Επισημαίνεται ότι, οι αρμοδιότητες για τα υλοποιούμενα έργα του Τμήματος Εκτέλεσης Έργων Συντήρησης Αττικής και του Τμήματος Εκτέλεσης Έργων Συντήρησης Κεντρικής Μακεδονίας, μεταφέρθηκαν από τις 31.10.2013 στην Περιφέρεια Αττικής και στην Περιφέρεια Κεντρικής Μακεδονίας, αντίστοιχα (ν.4199/2013 , Φ.Ε.Κ 216/Α΄/2013).

Επίσης, μεταφέρονται στις παραπάνω Περιφέρειες, αντίστοιχα, οι αρμοδιότητες Προϊστάμενης Αρχής, που ασκούνται από τις Υπηρεσίες της Γενικής Γραμματείας Δημοσίων Έργων, σε όλα τα έργα και

συμβάσεις που υλοποιούνται από τις πιο πάνω Υπηρεσίες (ν.4199/2013 , Φ.Ε.Κ. 216/Α΄/2013). Η έναρξη άσκησης των ως άνω αρμοδιοτήτων από τις Περιφέρειες καθορίζεται στο άρθρο 129 του ν.4199/2013.

Η εταιρεία "Εγνατία Οδός Α.Ε." έχει την αρμοδιότητα λειτουργίας, συντήρησης και εκμετάλλευσης, μεταξύ των οποίων και τις αρμοδιότητες χειμερινής συντήρησης – αποχιονισμού, στο παρακάτω οδικό δίκτυο:

#### **Α. ΑΥΤΟΚΙΝΗΤΟΔΡΟΜΟΣ Α2 - ΕΓΝΑΤΙΑ ΟΔΟΣ**

Από έξοδο Λιμένα Ηγουμενίτσας (χ.θ. 0+000) έως Τελωνείο Κήπων Έβρου (χ.θ. 657+700), περιλαμβανομένων και των κλάδων του αυτοκινητόδρομου:

- Από Α/Κ Καλοχωρίου (Α/Κ 21) έως Θεσσαλονίκη (Οδός Δάφνης), μήκους 6,4 χλμ.
- Από Α/Κ Ευκαρπίας (Α/Κ 23) έως Α/Κ Παπαγεωργίου (Α/Κ Κ5), μήκους 3 χλμ.

#### **Β. ΑΥΤΟΚΙΝΗΤΟΔΡΟΜΟΣ Α25 - ΛΑΓΚΑΔΑΣ - ΣΕΡΡΕΣ - ΠΡΟΜΑΧΩΝΑΣ**

Από Α/Κ Λαγκαδά (Α/Κ 24) Εγνατίας Οδού (χ.θ. 0+000) έως Συνοριακό Σταθμό Προμαχώνα (χ.θ. 95+900)

#### **Γ. ΑΥΤΟΚΙΝΗΤΟΔΡΟΜΟΣ Α29 - ΣΙΑΤΙΣΤΑ - ΚΡΥΣΤΑΛΛΟΠΗΓΗ**

Από Α/Κ Δυτ. Σιάτιστας (Α/Κ 9Β) Εγνατίας Οδού (χ.θ. 0+000) έως Συνοριακό Σταθμό Κρυσταλλοπηγής (χ.θ. 69+300 - Κυκλικός Κόμβος Κρυσταλλοπηγής).

#### **Δ. ΟΔΙΚΟΣ ΑΞΟΝΑΣ Α1 - ΑΕΙΟΣ - ΕΥΖΩΝΟΙ**

Από Α/Κ Αξιού (Α/Κ 19) Εγνατίας Οδού (χ.θ. 0+000/χ.θ. 485+000 ΑΘΕ) έως Συνοριακό Σταθμό Ευζώνων (χ.θ. 59+900/χ.θ.544+900 ΑΘΕ-Ισόπεδος Κόμβος Ειδομένης).

#### **Ε. ΟΔΙΚΟΣ ΑΞΟΝΑΣ Α23 - ΚΟΜΟΤΗΝΗ - ΝΥΜΦΑΙΑ - ΕΛΛΗΝΟΒΟΥΛΓΑΡΙΚΑ ΣΥΝΟΡΑ**

Από Ι/Κ Κομοτηνής (Ι/Κ 01) (χ.θ. 0+000) έως Συνοριακό Σταθμό Νυμφαίας (χ.θ. 21+900).

#### **ΣΤ. ΥΠΟΘΑΛΑΣΣΙΑ ΖΕΥΞΗ "ΑΚΤΙΟ - ΠΡΕΒΕΖΑ":**

Από τον ισόπεδο κόμβο προς Μαρίνα Ακτίου (χ.θ. 0+000) έως τον ισόπεδο κόμβο Παντοκράτορα (χ.θ. 3+270). Το συνολικό μήκος της ζεύξης είναι περίπου 3,27 χλμ. και περιλαμβάνει την Υποθαλάσσια Σήραγγα, τις Υπόγειες Ράμπες Πρόσβασης, τις Ανοικτές Ράμπες Εισόδου-Εξόδου, τις Επίγειες Οδικές Προσβάσεις προς αυτές και τη Χοάνη των Διοδίων

Στα ανωτέρω οδικά τμήματα ευθύνης της «Εγνατία Οδός Α.Ε.» περιλαμβάνονται όλοι οι ενδιάμεσοι Ανισόπεδοι ή Ισόπεδοι Κόμβοι, οι κλάδοι αυτών και οι προσβάσεις που τα συνδέουν με το λοιπό οδικό δίκτυο, σύμφωνα με τα συνημμένα σχέδια.

### **Λ2.3 Κατανομή των αρμοδιοτήτων συντήρησης στο εθνικό και επαρχιακό οδικό δίκτυο.**

Μετά την εφαρμογή του Προγράμματος «Καλλικράτης» (ν.3852/2010, Φ.Ε.Κ. 87Α΄/07.06.2010) οι αρμοδιότητες για τη συντήρηση των οδών που ανήκαν στις καταργηθείσες Νομαρχιακές Αυτοδιοικήσεις (επαρχιακό οδικό δίκτυο) και στις πρώην κρατικές Περιφέρειες (εθνικό οδικό δίκτυο), περιήλθαν πλέον στις νέες Περιφέρειες που συστήθηκαν με τον ν. 3852/10 και ασκούνται από τις αρμόδιες υπηρεσίες τους (αρθ. 186 παρ.ΙΙ.ΣΤ.1 του ν.3852/2010).

Στον Πίνακα 2 του Παραρτήματος Δ του Γενικού Σχεδίου Αντιμετώπισης Εκτάκτων Αναγκών και Άμεσης/Βραχείας Διαχείρισης Συνεπειών από την Εκδήλωση Χιονοπτώσεων και Παγετού με την κωδική ονομασία «ΒΟΡΕΑΣ 2», παρουσιάζονται συνοπτικά οι οργανικές μονάδες των Περιφερειών (Δ/νσεις Τεχνικών Έργων, κλπ) που έχουν αρμοδιότητες συντήρησης στο εθνικό και επαρχιακό οδικό δίκτυο της χώρας, σύμφωνα με τις κανονιστικές πράξεις που έχουν εκδοθεί για το σκοπό αυτό και έχουν κοινοποιηθεί στην Γ.Γ.Π.Π. μετά από σχετική αλληλογραφία (6194/17.09.2012 έγγραφο της Γ.Γ.Π.Π.).

Διευκρινίζεται ότι σύμφωνα με την νομοθεσία περί δημοσίων και άλλων έργων όπως κυρώθηκε και ισχύει με τον ν.3669/2008 (Φ.Ε.Κ. 116Α/2008), **Προϊσταμένη Αρχή ή Εποπτεύουσα Αρχή** είναι, η αρχή ή υπηρεσία ή όργανο του φορέα κατασκευής του έργου που εποπτεύει την κατασκευή του και ιδίως αποφασίζει για κάθε μεταβολή των όρων της σύμβασης ή άλλων στοιχείων αυτής, ενώ **Διευθύνουσα Υπηρεσία ή Επιβλέπουσα Υπηρεσία** είναι η τεχνική υπηρεσία του φορέα κατασκευής του έργου που είναι αρμόδια για την παρακολούθηση, έλεγχο και διοίκηση της κατασκευής του έργου. Ειδικότερα για κάθε μια από τις αιρετές Περιφέρειες ισχύουν τα κάτωθι:

1. Στην **Περιφέρεια Αττικής**, σύμφωνα με την υπ Αριθμ. 109290/39629 Απόφαση Γ.Γ. Απ. Διοίκησης Αττικής (ΦΕΚ 4251/Β/2016) η αρμοδιότητα συντήρησης των οδών που η συντήρησή τους ανήκε στην Δ/νση Ελέγχου Συντήρησης Έργων – ΔΕΣΕ (Π.Δ 145/2010 – Φ.Ε.Κ 238/27.12.2010 και την ΥΑ.44403/2011 – Φ.Ε.Κ. 2494/Β'/2011) ανήκει στο Τμήμα Β Συντήρησης και Κατασκευών (Διευθύνουσα Υπηρεσία) της Διεύθυνση Διαχείρισης Μητροπολιτικών Υποδομών Περιφέρειας Αττικής (Προϊσταμένη Αρχή). Επίσης, η αρμοδιότητα συντήρησης των οδών που η συντήρησή τους ανήκε στην Δ/νση Κατασκευής Έργων Συντήρησης Οδοποιίας – ΔΚΕΣΟ ανήκει στο Τμήμα Α Συντήρησης και Κατασκευών (Διευθύνουσα Υπηρεσία) της Διεύθυνση Διαχείρισης Μητροπολιτικών Υποδομών Περιφέρειας Αττικής (Προϊσταμένη Αρχή).

Η αρμοδιότητα συντήρησης των οδών που η συντήρησή τους ανήκε στις πρώην Νομαρχιακές Αυτοδιοικήσεις σύμφωνα με την υπ Αριθμ. 109290/39629 Απόφαση Γ.Γ. Απ. Διοίκησης Αττικής (Φ.Ε.Κ. 4251/Β/2016) κατανέμεται ως εξής:

α) Για το οδικό δίκτυο του πίνακα 2 του Φ.Ε.Κ. 1787β/2007 (Πρώην Νομαρχία Αθηνών), στο Τμήμα Οδοποιίας και Μηχανημάτων Έργων (Διευθύνουσα Υπηρεσία) της Δ/νσης Τεχνικών Έργων Περιφέρειας Αττικής (Προϊσταμένη Αρχή).

β) Για το οδικό δίκτυο του πίνακα 3 του Φ.Ε.Κ. 1787β/2007 (Πρώην Νομαρχία Πειραιά), στο Τμήμα Οδοποιίας και Μηχανημάτων Έργων (Διευθύνουσα Υπηρεσία) της Διεύθυνση Τεχνικών Έργων Περιφερειακών Ενοτήτων Πειραιώς και Νήσων (Προϊσταμένη Αρχή).

γ) Για το οδικό δίκτυο του πίνακα 4 του Φ.Ε.Κ. 1787β/2007 (Πρώην Νομαρχία Δυτικής Αττικής), στο Τμήμα Οδοποιίας και Μηχανημάτων Έργων (Διευθύνουσα Υπηρεσία) της Διεύθυνση Τεχνικών Έργων Περιφερειακής Ενότητας Δυτικής Αττικής (Προϊσταμένη Αρχή).

δ) Για το οδικό δίκτυο του πίνακα 5 του Φ.Ε.Κ. 1787β/2007 (Πρώην Νομαρχία Ανατολικής Αττικής), στο Τμήμα Οδοποιίας και Μηχανημάτων Έργων (Διευθύνουσα Υπηρεσία) της Διεύθυνση Τεχνικών Έργων Περιφερειακής Ενότητας Ανατολικής Αττικής (Προϊσταμένη Αρχή).

Επισημαίνεται ότι οι αρμοδιότητες και τα υλοποιούμενα έργα του Τμήματος Εκτέλεσης Έργων Συντήρησης Αττικής της Ειδικής Υπηρεσίας Δημοσίων Έργων Συντήρησης Αυτοκινητοδρόμων, μεταφέρθηκαν στις 31.10.2013 στην Περιφέρεια Αττικής.

Επίσης, μεταφέρθηκαν στην Περιφέρεια Αττικής οι αρμοδιότητες Προϊσταμένης Αρχής, που ασκούνται από την ανωτέρω υπηρεσία της Γενικής Γραμματείας Δημοσίων Έργων, σε όλα τα έργα και συμβάσεις που υλοποιούνται από την πιο πάνω υπηρεσία (Ν. 4199/2013 , ΦΕΚ 126/Α'/2013). Η έναρξη άσκησης των ως άνω αρμοδιοτήτων από την Περιφέρεια Αττικής καθορίζεται στο άρθρο 129 του Ν.4199 /2013 (ν.4199/2013 , Φ.Ε.Κ. 126/Α'/2013).

2. Στην **Περιφέρεια Στερεάς Ελλάδας** με την απόφαση 62240/698/25-8-2011 (Φ.Ε.Κ. 2190Β/30.09.2011), του οικείου Περιφερειάρχη, η συντήρηση των οδών, που η συντήρησή τους ανήκε στην αρμοδιότητα τόσο της πρώην κρατικής Περιφέρειας όσο και των αντίστοιχων πρώην Νομαρχιακών Αυτοδιοικήσεων, δίνεται στις Δ/σεις Τεχνικών Έργων των αντίστοιχων Περιφερειακών Ενοτήτων της Περιφέρειας για τα τμήματα του οδικού δικτύου που βρίσκονται στα διοικητικά όρια εκάστης. Σε περίπτωση οδού που διέρχεται από περισσότερες Περιφερειακές Ενότητες, η ευθύνη κατανέμεται για κάθε Διεύθυνση Τεχνικών Έργων Περιφερειακής Ενότητας που η οδός διέρχεται μέσα στα όρια της διοικητικής της ευθύνης.

Διευθύνουσες Υπηρεσίες για τα έργα και τις δράσεις χειμερινής συντήρησης είναι τα Τμήματα Συγκοινωνιακών Έργων των Περιφερειακών Ενοτήτων ενώ Προϊσταμένες Αρχές είναι οι αντίστοιχες Δ/σεις Τεχνικών Έργων (376/29.10.2012, έγγραφο της Δ/νσης Πολ. Προστ. Περιφέρειας Στερεάς Ελλάδας).

3. Στην **Περιφέρεια Θεσσαλίας** με την απόφαση 1536/16-9-2011 (ΦΕΚ 2173Β/28-9-2011), του οικείου Περιφερειάρχη, η συντήρηση των οδών, που η συντήρησή τους ανήκε στην αρμοδιότητα τόσο της πρώην κρατικής Περιφέρειας όσο και των αντίστοιχων πρώην Νομαρχιακών Αυτοδιοικήσεων, δίνεται στις Δ/σεις Τεχνικών Έργων των αντίστοιχων Περιφερειακών Ενοτήτων της Περιφέρειας για τα τμήματα του οδικού δικτύου που βρίσκονται στα διοικητικά όρια εκάστης. Σε περίπτωση οδού που διέρχεται από περισσότερες Περιφερειακές Ενότητες,

η ευθύνη κατανέμεται για κάθε Διεύθυνση Τεχνικών Έργων Περιφερειακής Ενότητας που η οδός διέρχεται μέσα στα όρια της διοικητικής της ευθύνης.

Διευθύνουσες Υπηρεσίες για τα έργα και τις δράσεις χειμερινής συντήρησης είναι τα Τμήματα Συγκοινωνιακών Έργων των Περιφερειακών Ενοτήτων ενώ Προϊστάμενες Αρχές είναι οι αντίστοιχες Δ/σεις Τεχνικών Έργων των Περιφερειακών Ενοτήτων, εκτός των περιπτώσεων που προβλέπονται από το άρθρο 176 του ν.3852/210 όπως αντικαταστάθηκε και ισχύει με το άρθρο 5 του ν.4071/2012 σε συνδυασμό με τα αναφερόμενα στο άρθρο 3 του Π.Δ. 186/1996, στις οποίες Προϊσταμένη Αρχή είναι η Οικονομική Επιτροπή της Περιφέρειας (1101/22.10.2012, έγγραφο της Δ/σης Πολ. Προστ. Περιφέρειας Θεσσαλίας).

4.Στην **Περιφέρεια Κεντρικής Μακεδονίας** με την απόφαση Γ.Π.Κ.Μ.2077/7-7-2011 (ΦΕΚ 1622B/18-7-2011) του οικείου Περιφερειάρχη, η συντήρηση των οδών, που η συντήρησή τους ανήκε στην αρμοδιότητα τόσο της πρώην κρατικής Περιφέρειας όσο και των αντίστοιχων πρώην Νομαρχιακών Αυτοδιοικήσεων, δίνεται στις Δ/σεις Τεχνικών Έργων των αντίστοιχων Περιφερειακών Ενοτήτων της Περιφέρειας για τα τμήματα του οδικού δικτύου που βρίσκονται στα διοικητικά όρια εκάστης. Σε περίπτωση οδού που διέρχεται από περισσότερες Περιφερειακές Ενότητες, η ευθύνη κατανέμεται για κάθε Διεύθυνση Τεχνικών Έργων Περιφερειακής Ενότητας που η οδός διέρχεται μέσα στα όρια της διοικητικής της ευθύνης.

Επισημαίνεται ότι οι αρμοδιότητες και τα υλοποιούμενα έργα του Τμήματος Εκτέλεσης Έργων Συντήρησης Κεντρικής Μακεδονίας της Ειδικής Υπηρεσίας Δημοσίων Έργων Συντήρησης Αυτοκινητοδρόμων, μεταφέρθηκαν στις 31.10.2013 στην Περιφέρεια Κεντρικής Μακεδονίας.

Επίσης, μεταφέρθηκαν στην Περιφέρεια Κεντρικής Μακεδονίας οι αρμοδιότητες Προϊσταμένης Αρχής, που ασκούνται από την ανωτέρω υπηρεσία της Γενικής Γραμματείας Δημοσίων Έργων, σε όλα τα έργα και συμβάσεις που υλοποιούνται από την πιο πάνω υπηρεσία (ν.4199/2013 , Φ.Ε.Κ. 126/A'/2013). Η έναρξη άσκησης των ως άνω αρμοδιοτήτων από την Περιφέρεια Κεντρικής Μακεδονίας καθορίζεται στο άρθρο 129 του ν.4199/2013 (ν.4199/2013 , Φ.Ε.Κ. 126/A'/2013).

5.Στην **Περιφέρεια Ανατολικής Μακεδονίας Θράκης** με την απόφαση οικ.937/20-9-2011 (ΦΕΚ 2277B/12-10-2011), του οικείου Περιφερειάρχη, η συντήρηση των οδών, που η συντήρησή τους ανήκε στην αρμοδιότητα τόσο της πρώην κρατικής Περιφέρειας όσο και των αντίστοιχων πρώην Νομαρχιακών Αυτοδιοικήσεων, δίνεται στις Δ/σεις Τεχνικών Έργων των αντίστοιχων Περιφερειακών Ενοτήτων της Περιφέρειας για τα τμήματα του οδικού δικτύου που βρίσκονται στα διοικητικά όρια εκάστης. Σε περίπτωση οδού που διέρχεται από περισσότερες Περιφερειακές Ενότητες, η ευθύνη κατανέμεται για κάθε Διεύθυνση Τεχνικών Έργων Περιφερειακής Ενότητας που η οδός διέρχεται μέσα στα όρια της διοικητικής της ευθύνης.

6.Στην **Περιφέρεια Δυτικής Μακεδονίας** η αρμοδιότητα συντήρησης των οδών, που η συντήρησή τους ανήκε στην πρώην κρατική Περιφέρεια (Εθνικό οδικό δίκτυο) ανήκει στη Δ/ση Τεχνικών Έργων της Περιφέρειας (Διευθύνουσα υπηρεσία και Προϊσταμένη Αρχή) για έργα και δράσεις χειμερινής συντήρησης του οδικού δικτύου αρμοδιότητος της, ενώ η αρμοδιότητα συντήρησης των οδών, που η συντήρησή τους ανήκε στις πρώην Νομαρχιακές Αυτοδιοικήσεις (Επαρχιακό οδικό δίκτυο) ανήκει στις Δ/σεις Τεχνικών Έργων των αντίστοιχων Περιφερειακών Ενοτήτων της Περιφέρειας (Διευθύνουσες υπηρεσίες και Προϊσταμένες Αρχές) (290/9-10-2012, έγγραφο της Δ/σης Πολ. Προστ. Περιφέρειας Δυτικής Μακεδονίας).

7.Στην **Περιφέρεια Ηπείρου**, σύμφωνα με τα υπ' αριθμ. 30019/2415/12.05.2011 έγγραφο της Δ/σης Διοίκησης και τα 81554/2851/11.11.2011 και 86070/3635/26.09.2102 έγγραφα της Δ/σης Πολιτικής Προστασίας της Περιφέρειας Ηπείρου, αρμοδιότητα Διευθύνουσας Υπηρεσίας για την χειμερινή συντήρηση των οδών, που η συντήρησή τους ανήκε στην αρμοδιότητα τόσο της πρώην κρατικής Περιφέρειας όσο και των αντίστοιχων πρώην Νομαρχιακών Αυτοδιοικήσεων, έχει η Δ/ση Πολιτικής Προστασίας της Περιφέρειας ενώ αρμοδιότητα Προϊσταμένης Αρχής ασκεί η Δ/ση Τεχνικών Έργων της Περιφέρειας.

8. Στην **Περιφέρεια Δυτικής Ελλάδας**, η αρμοδιότητα συντήρησης των οδών, που η συντήρησή τους ανήκε στην πρώην κρατική Περιφέρεια (Εθνικό οδικό δίκτυο) ανήκει στη Δ/ση Τεχνικών Έργων της Περιφέρειας, ενώ η αρμοδιότητα συντήρησης των οδών, που η συντήρησή τους ανήκε στις πρώην Νομαρχιακές Αυτοδιοικήσεις (Επαρχιακό οδικό δίκτυο) ανήκει στις Δ/σεις Τεχνικών Έργων των αντίστοιχων Περιφερειακών Ενοτήτων της Περιφέρειας.

Διευθύνουσες Υπηρεσίες για τα έργα και τις δράσεις χειμερινής συντήρησης είναι τα Τμήματα Συγκοινωνιακών Έργων της Περιφέρειας και των Περιφερειακών Ενοτήτων αντίστοιχα ενώ Προϊσταμένη Αρχή είναι η Οικονομική Επιτροπή της Περιφέρειας (244912/1086/11.10.2012, έγγραφο της Δ/σης Πολ. Προστ. Περιφέρειας Δυτικής Ελλάδας).

9. Στην **Περιφέρεια Πελοποννήσου** σύμφωνα με την απόφαση 45088/14905/12-10-2011 του οικείου Περιφερειάρχη η συντήρηση των οδών, που η συντήρησή τους ανήκε στην αρμοδιότητα τόσο της πρώην κρατικής Περιφέρειας όσο και των αντίστοιχων πρώην Νομαρχιακών Αυτοδιοικήσεων, δίνεται στις Δ/σεις Τεχνικών Έργων των αντίστοιχων Περιφερειακών Ενοτήτων της Περιφέρειας για το οδικό τμήμα που βρίσκεται στα διοικητικά όρια εκάστης. Σε περίπτωση οδού που διέρχεται από περισσότερες Περιφερειακές Ενότητες, η ευθύνη κατανέμεται για κάθε Διεύθυνση Τεχνικών Έργων Περιφερειακής Ενότητας που η οδός διέρχεται μέσα στα όρια της διοικητικής της ευθύνης.

Διευθύνουσες Υπηρεσίες για τα έργα και τις δράσεις χειμερινής συντήρησης είναι τα Τμήματα Συγκοινωνιακών Έργων των Περιφερειακών Ενοτήτων ενώ Προϊσταμένη Αρχή είναι η αντίστοιχη Δ/ση Τεχνικών Έργων εκάστης Περιφερειακής Ενότητας.

10. Στην **Περιφέρεια Ιονίων Νήσων** όπου πριν την εφαρμογή του Προγράμματος «Καλλικράτης» (ν.3852/2010, Φ.Ε.Κ. 87/Α'/2010) η αρμοδιότητα κατασκευής, συντήρησης και ανακαίνισης των οδών, τόσο του Εθνικού όσο και του Επαρχιακού οδικού δικτύου είχε δοθεί στις Δ/σεις Τεχνικών Υπηρεσιών των πρώην Νομαρχιακών Αυτοδιοικήσεων, με την εφαρμογή του Προγράμματος «Καλλικράτης» μεταβιβάστηκε στις Δ/σεις Τεχνικών Έργων των αντίστοιχων Περιφερειακών Ενοτήτων της Αιρετής Περιφέρειας.

Επισημαίνεται ότι σύμφωνα με το άρθρο 204 του ν.3852/2010 για την Περιφέρεια Ιονίων Νήσων η αρμοδιότητα συντήρησης του οδικού δικτύου των πρώην κρατικών Περιφερειών και των Νομαρχιακών Αυτοδιοικήσεων ανήκει στους οικείους Δήμους.

Διευκρινίζεται ότι ο χρόνος έναρξης άσκησης από τους Δήμους των ανωτέρω αρμοδιοτήτων ο οποίος με το άρθρο 206 του ν.3852/2010 έχει ορισθεί την 01.01.2013, κατά τη διάρκεια εφαρμογής του

Μεσοπρόθεσμου Πλαισίου Δημοσιονομικής Στρατηγικής 2013 – 2016, ως ισχύει, καθορίζεται αναλόγως με σχετικές αποφάσεις του Υπουργού Εσωτερικών και του Υπουργού Οικονομικών σε ζητήματα αρμοδιότητάς του, καθώς και κάθε άλλου καθ' ύλην αρμόδιου Υπουργού, όπου συντρέχει περίπτωση, έπειτα από γνώμη της Κεντρικής Ένωσης Δήμων Ελλάδος (ΚΕΔΕ). Με τις αποφάσεις αυτές, ρυθμίζονται και ζητήματα μεταφοράς προσωπικού και απόδοσης των ανάλογων οικονομικών πόρων, που απαιτούνται για την άσκηση των αρμοδιοτήτων που μεταβιβάζονται στους Δήμους, καθώς και κάθε άλλο αναγκαίο ειδικό, τεχνικό, λεπτομερειακό ζήτημα (ΠΝΠ 31.12.2012, Φ.Ε.Κ. 256/Α'/2012) – ν.4147/13, ΦΕΚ 98/Α'/2013).

Σύμφωνα με το άρθρο 74 του ν.4954/2022 (Φ.Ε.Κ .136Α/2022), «ως χρόνος έναρξης άσκησης από τους δήμους των αρμοδιοτήτων που μεταβιβάστηκαν σε αυτούς, στο πλαίσιο των οριζομένων στην περ. α' της παρ. 1 του άρθρου 95 του ν.3852/2010 (Α' 87), για τις οποίες παρέχεται κατά τη δημοσίευση του παρόντος διοικητική υποστήριξη, ορίζεται η 01.01.2023. Μέχρι την 31.12.2022 συνεχίζουν να εφαρμόζονται και οι ρυθμίσεις των παρ. 2, 3 και 4 του άρθρου 95 του ν. 3852/2010. Η παρ. 1 του άρθρου 1 της από 31.12.2012 Πράξης Νομοθετικού Περιεχομένου, όπως κυρώθηκε με το άρθρο 1 του ν.4147/2013 (Α' 98), συνεχίζει να ισχύει.»

11. Στην **Περιφέρεια Κρήτης** η αρμοδιότητα συντήρησης των οδών, που η συντήρησή τους ανήκε στην πρώην κρατική Περιφέρεια (Εθνικό οδικό δίκτυο) ανήκει στη Δ/ση Τεχνικών Έργων της Περιφέρειας,

ενώ η αρμοδιότητα συντήρησης των οδών, που η συντήρησή τους ανήκει στις πρώην Νομαρχιακές Αυτοδιοικήσεις (Επαρχιακό οδικό δίκτυο) ανήκει στις Δ/σεις Τεχνικών Έργων των αντίστοιχων Περιφερειακών Ενοτήτων της Περιφέρειας.

12. Στην **Περιφέρεια Βορείου Αιγαίου**, όπου πριν την εφαρμογή του Προγράμματος «Καλλικράτης» (Ν.3852/2010, ΦΕΚ 87/Α'/2010) η αρμοδιότητα κατασκευής, συντήρησης και ανακαίνισης των οδών, τόσο του Εθνικού όσο και του Επαρχιακού οδικού δικτύου είχε δοθεί στις Δ/σεις Τεχνικών Υπηρεσιών των πρώην Νομαρχιακών Αυτοδιοικήσεων, με την εφαρμογή του Προγράμματος «Καλλικράτης» μεταβιβάστηκε στις Δ/σεις Τεχνικών Έργων των αντίστοιχων Περιφερειακών Ενοτήτων της Αιρετής Περιφέρειας.

Διευθύνουσες Υπηρεσίες για τα έργα και τις δράσεις χειμερινής συντήρησης είναι τα Τμήματα Συγκοινωνιακών Έργων των Περιφερειακών Ενοτήτων ενώ Προϊστάμενες Αρχές είναι οι αντίστοιχες Δ/σεις Τεχνικών Έργων των Περιφερειακών Ενοτήτων, εκτός των περιπτώσεων που προβλέπονται από το άρθρο 176 του ν.3852/210 όπως αντικαταστάθηκε και ισχύει με το άρθρο 5 του ν.4071/2012 σε συνδυασμό με τα αναφερόμενα στο άρθρο 3 του Π.Δ. 186/1996, στις οποίες ρόλο Προϊσταμένης Αρχής έχει η Οικονομική Επιτροπή της Περιφέρειας (37206/161/28.10.2012, έγγραφο της Δ/σης Πολ. Προστ. Περιφέρειας Βορείου Αιγαίου).

Επισημαίνεται ότι σύμφωνα με το άρθρο 204 του ν.3852/2010 για την Περιφέρεια Βορείου Αιγαίου η αρμοδιότητα συντήρησης του οδικού δικτύου των πρώην κρατικών Περιφερειών και των Νομαρχιακών Αυτοδιοικήσεων ανήκει στους οικείους Δήμους.

Διευκρινίζεται ότι ο χρόνος έναρξης άσκησης από τους Δήμους των ανωτέρω αρμοδιοτήτων ο οποίος με το άρθρο 206 του ν.3852/2010 έχει ορισθεί την 01.01.2013, κατά τη διάρκεια εφαρμογής του Μεσοπρόθεσμου Πλαισίου Δημοσιονομικής Στρατηγικής 2013 – 2016, ως ισχύει, καθορίζεται αναλόγως με σχετικές αποφάσεις του Υπουργού Εσωτερικών και του Υπουργού Οικονομικών σε ζητήματα αρμοδιότητάς του, καθώς και κάθε άλλου καθ' ύλην αρμόδιου Υπουργού, όπου συντρέχει περίπτωση, έπειτα από γνώμη της Κεντρικής Ένωσης Δήμων Ελλάδος (ΚΕΔΕ). Με τις αποφάσεις αυτές, ρυθμίζονται και ζητήματα μεταφοράς προσωπικού και απόδοσης των ανάλογων οικονομικών πόρων, που απαιτούνται για την άσκηση των αρμοδιοτήτων που μεταβιβάζονται στους Δήμους, καθώς και κάθε άλλο αναγκαίο ειδικό, τεχνικό, λεπτομερειακό ζήτημα (ΠΝΠ 31.12.2012, Φ.Ε.Κ. 256/Α'/2012) - ν.4147/13, Φ.Ε.Κ. 98/Α'/2013).

Σύμφωνα με το άρθρο 74 του ν.4954/2022 (Φ.Ε.Κ. 136Α/2022), «ως χρόνος έναρξης άσκησης από τους δήμους των αρμοδιοτήτων που μεταβιβάστηκαν σε αυτούς, στο πλαίσιο των οριζομένων στην περ. α' της παρ. 1 του άρθρου 95 του ν.3852/2010 (Α' 87), για τις οποίες παρέχεται κατά τη δημοσίευση του παρόντος διοικητική υποστήριξη, ορίζεται η 01.01.2023. Μέχρι την 31.12.2022 συνεχίζουν να εφαρμόζονται και οι ρυθμίσεις των παρ. 2, 3 και 4 του άρθρου 95 του ν.3852/2010. Η παρ. 1 του άρθρου 1 της από 31.12.2012 Πράξης Νομοθετικού Περιεχομένου, όπως κυρώθηκε με το άρθρο 1 του ν.4147/2013 (Α' 98), συνεχίζει να ισχύει.».

13. Στην **Περιφέρεια Νοτίου Αιγαίου** όπου πριν την εφαρμογή του Προγράμματος «Καλλικράτης» (Ν.3852/2010, ΦΕΚ 87/Α'/2010) η αρμοδιότητα κατασκευής, συντήρησης και ανακαίνισης των οδών, τόσο του Εθνικού όσο και του Επαρχιακού οδικού δικτύου είχε δοθεί στις Δ/σεις Τεχνικών Υπηρεσιών των πρώην Νομαρχιακών Αυτοδιοικήσεων, μετά την εφαρμογή του Προγράμματος «Καλλικράτης» και σύμφωνα με την απόφαση αριθ. οικ.24078/2444 (ΦΕΚ 1260/16.06.2011) του Περιφερειάρχη Νοτίου Αιγαίου, η αρμοδιότητα μεταβιβάζεται στις Δ/σεις Τεχνικών Έργων Κυκλάδων και Δωδεκανήσου, αντίστοιχα.

Επισημαίνεται ότι σύμφωνα με το άρθρο 204 του ν.3852/2010 για την Περιφέρεια Νοτίου Αιγαίου η αρμοδιότητα συντήρησης του οδικού δικτύου των πρώην κρατικών Περιφερειών και των Νομαρχιακών Αυτοδιοικήσεων ανήκει στους οικείους Δήμους.

Διευκρινίζεται ότι ο χρόνος έναρξης άσκησης από τους Δήμους των ανωτέρω αρμοδιοτήτων ο οποίος με το άρθρο 206 του ν.3852/2010 έχει ορισθεί την 01.01.2013, κατά τη διάρκεια εφαρμογής του

Μεσοπρόθεσμου Πλαισίου Δημοσιονομικής Στρατηγικής 2013 – 2016, ως ισχύει, καθορίζεται αναλόγως με σχετικές αποφάσεις του Υπουργού Εσωτερικών και του Υπουργού Οικονομικών σε ζητήματα αρμοδιότητάς του, καθώς και κάθε άλλου καθ' ύλην αρμόδιου Υπουργού, όπου συντρέχει περίπτωση, έπειτα από γνώμη της Κεντρικής Ένωσης Δήμων Ελλάδος (ΚΕΔΕ). Με τις αποφάσεις αυτές, ρυθμίζονται και ζητήματα μεταφοράς προσωπικού και απόδοσης των ανάλογων οικονομικών πόρων, που απαιτούνται για την άσκηση των αρμοδιοτήτων που μεταβιβάζονται στους Δήμους, καθώς και κάθε άλλο αναγκαίο ειδικό, τεχνικό, λεπτομερειακό ζήτημα (ΠΝΠ 31.12.2012, Φ.Ε.Κ. 256/Α'/2012) – ν.4147/13, ΦΕΚ 98/Α'/2013).

Σύμφωνα με το άρθρο 74 του ν.4954/2022 (Φ.Ε.Κ. 136Α/2022), «ως χρόνος έναρξης άσκησης από τους δήμους των αρμοδιοτήτων που μεταβιβάστηκαν σε αυτούς, στο πλαίσιο των οριζομένων στην περ. α' της παρ. 1 του άρθρου 95 του ν.3852/2010 (Α' 87), για τις οποίες παρέχεται κατά τη δημοσίευση του παρόντος διοικητική υποστήριξη, ορίζεται η 1η.1.2023. Μέχρι την 31.12.2022 συνεχίζουν να εφαρμόζονται και οι ρυθμίσεις των παρ. 2, 3 και 4 του άρθρου 95 του ν.3852/2010. Η παρ. 1 του άρθρου 1 της από 31.12.2012 Πράξης Νομοθετικού Περιεχομένου, όπως κυρώθηκε με το άρθρο 1 του ν.4147/2013 (Α' 98), συνεχίζει να ισχύει.».

Τέλος επισημαίνεται ότι σύμφωνα με το άρθρο 205 του ν.3852/2010 οι Δήμοι της Περιφέρειας Νοτίου Αιγαίου με πληθυσμό μικρότερο από 4.000 κατοίκους<sup>43</sup>, εφόσον υποβληθεί σχετικό αίτημα στον Περιφερειάρχη, από τον οικείο δήμο, ύστερα από απόφαση του δημοτικού συμβουλίου, που λαμβάνεται με την απόλυτη πλειοψηφία των μελών του, η εκτέλεση έργων και μελετών, συνεπώς και η συντήρηση του υπόλοιπου οδικού δικτύου (δημοτικοί οδοί κ.τ.λ.) αποτελεί αρμοδιότητα της Δ/νσης Τεχνικών Έργων των Περιφερειακών Ενοτήτων Κυκλάδων και Δωδεκανήσου αντίστοιχα.

Από την 01.03.2022 καταργείται η παράγραφος 4 του άρθρου 205 του ν. 3852/2010 με την παράγραφο 5 του άρθρου 376 του ν.4700/20, (Φ.Ε.Κ.-127 Α/2020) όπως αυτή τροποποιήθηκε, με το άρθρο 108 του ν.4876/21, (Φ.Ε.Κ.-251 Α/2021). Η παράγραφος 5 του άρθρου 376 του ν.4700/20 καταργήθηκε με την παράγραφο 1 του άρθρου 74 του ν.4954/22, (ΦΕΚ-136 Α/2022) με ισχύ από 31.05.2022.

#### **Α2.4 Κατανομή των αρμοδιοτήτων συντήρησης στο υπόλοιπο δημόσιο οδικό δίκτυο (δημοτικοί οδοί, κλπ).**

Το υπόλοιπο δημόσιο οδικό δίκτυο, όπως προκύπτει από τις αποφάσεις του Υπουργού Π.Ε.Χ.Ω.Δ.Ε. και των Γενικών Γραμματέων των πρώην κρατικών Περιφερειών που εκδόθηκαν σε εφαρμογή του ν.3481/2006 (Φ.Ε.Κ. 162Α'/02.08.2006), ανήκει στην αρμοδιότητα συντήρησης των Δήμων, εντός των διοικητικών ορίων εκάστου.

Σε περίπτωση οδού που διέρχεται από περισσότερους Δήμους, η ευθύνη κατανέμεται τμηματικά σε κάθε Δήμο που η οδός διέρχεται μέσα στα όρια της διοικητικής του ευθύνης.

Όσον αφορά τη συντήρηση του οδικού δικτύου των πρώην Δήμων και Κοινοτήτων που συνενώνονται, νοείται ότι η αρμοδιότητα αυτή ασκείται πλέον από τους Δήμους που συνιστώνται με το άρθρο 1 του ν.3852/2010 (αρθ. 283, παρ.1 του ν.3852/2010).

Σύμφωνα με το άρθ.1 του Π.Δ .28/1929 «Κωδικοποίηση διατάξεων για κατασκευή-συντήρηση οδών» οι οδοί του κράτους διαιρούνται σε εθνικές, επαρχιακές και δημοτικές ή κοινοτικές και αγροτικές.

Επίσης, σύμφωνα με το άρθρο 94 του ν.3852/2010, στο άρθρο 75 παρ. Ι του Κώδικα Δήμων και Κοινοτήτων προστίθεται τομέας υπό στοιχείο η' και υπό τον τίτλο «Αγροτική Ανάπτυξη - Κτηνοτροφία - Αλιεία», στον οποίο περιλαμβάνονται εκτός των άλλων οι αρμοδιότητες μελέτης και εκτέλεσης έργων τεχνικής υποδομής, τοπικής σημασίας, που αφορούν στη γεωργία, την κτηνοτροφία και την αλιεία και ιδίως αυτών που σχετίζονται με την αγροτική οδοποιία, την κατασκευή λιμνοδεξαμενών, τα έργα βελτίωσης βοσκοτόπων και τα εγγειοβελτιωτικά έργα.

Στο πλαίσιο αυτό και με βάση τα ανωτέρω, η συντήρηση του αγροτικού οδικού δικτύου και κατά συνέπεια η αποκατάσταση αυτού από ζημιές οι οποίες προκλήθηκαν από έντονα καιρικά φαινόμενα, ανήκει στην αρμοδιότητα συντήρησης των Δήμων, εντός της χωρικής τους αρμοδιότητας.

Η αρμοδιότητα συντήρησης των τμημάτων του οδικού δικτύου που έχει χαρακτηριστεί ως Εθνικό ή Επαρχιακό οδικό δίκτυο και διέρχεται μέσα από οικισμούς προϋφιστάμενους του 1923, χωρίς εγκεκριμένο σχέδιο πόλης ή μέσα στα όρια οικισμών οριοθετημένων σύμφωνα με το από 24.4.1985 Π.Δ. (Φ.Ε.Κ. 181Δ' /03.05.1985), ανήκει κατά περίπτωση στις Περιφέρειες ή τους οικείους Δήμους ανάλογα με τα όσα αναφέρονται στις αντίστοιχες αποφάσεις των Γενικών Γραμματέων των πρώην κρατικών Περιφερειών ή των Περιφερειάρχων μετά την εφαρμογή του Προγράμματος «Καλλικράτης»<sup>27</sup>.

Στον πίνακα 3 του παραρτήματος Δ του Γενικού Σχεδίου Αντιμετώπισης Εκτάκτων Αναγκών και Άμεσης/Βραχείας Διαχείρισης Συνεπειών από την Εκδήλωση Χιονοπτώσεων και Παγετού με την κωδική ονομασία «ΒΟΡΕΑΣ 2», παρατίθενται ανά Περιφέρεια οι σχετικές παράγραφοι των αποφάσεων των Γενικών Γραμματέων των πρώην κρατικών Περιφερειών, που αναφέρονται στο ζήτημα της αρμοδιότητας συντήρησης των τμημάτων του οδικού δικτύου που έχει χαρακτηριστεί ως Εθνικό ή Επαρχιακό οδικό δίκτυο και βρίσκονται εντός εγκεκριμένων σχεδίων πόλεων, προς περαιτέρω αποσαφήνιση του θέματος και υποβοήθηση των εμπλεκόμενων υπηρεσιών των Περιφερειών και των Δήμων.

Εξαίρεση αποτελούν σύμφωνα με το άρθρο 205 του ν. 3852/2010 οι Δήμοι της Περιφέρειας Νοτίου Αιγαίου με πληθυσμό μικρότερο από 4.000 κατοίκους<sup>28</sup> στους οποίους, εφόσον υποβληθεί σχετικό αίτημα στον Περιφερειάρχη, από τον οικείο δήμο, ύστερα από απόφαση του δημοτικού συμβουλίου, που λαμβάνεται με την απόλυτη πλειοψηφία των μελών του, η εκτέλεση έργων και μελετών, συντεπώς και η συντήρηση του υπόλοιπου οδικού δικτύου (δημοτικοί οδοί κ.τ.λ.) αποτελεί αρμοδιότητα της Δ/νσης Τεχνικών Έργων των Περιφερειακών Ενοτήτων Κυκλάδων και Δωδεκανήσου αντίστοιχα.

Ειδικότερα για τους Δήμους των Περιφερειών Βορείου Αιγαίου, Νοτίου Αιγαίου και Ιονίου (Νησιωτικοί Δήμοι) και για τις **αρμοδιότητες κατασκευής, συντήρησης και ανακαίνισης των οδών** των οποίων η συντήρηση άνηκε στην αρμοδιότητα της Κρατικής Περιφέρειας και των αντίστοιχων Νομαρχιακών Αυτοδιοικήσεων (αρθ. 204 περ. Ε.1. του ν. 3852/2010), μέχρι την έκδοση των σχετικών αποφάσεων<sup>29</sup> για το χρόνο έναρξης άσκησης τους από τους Δήμους, συνεχίζουν να έχουν εφαρμογή οι ρυθμίσεις του δεύτερου εδαφίου της παρ. 1 του άρθρου 206 του ν.3852/2010, δηλαδή οι αρμοδιότητες του άρθρου 204 **ασκούνται από την Περιφέρεια**, κατά παρέκκλιση της προβλεπόμενης σε αυτό σχετικής προθεσμίας (παρ 1, του αρθ. 31 του ν.4257/2014, Φ.Ε.Κ. 93Α' /14.04.2014).

Στην έννοια της συντήρησης του ανωτέρω οδικού δικτύου συμπεριλαμβάνεται και η αντιμετώπιση προβλημάτων από χιονοπτώσεις και παγετό (χειμερινή συντήρηση).

*Χάρτες αποτύπωσης αρμοδιοτήτων συντήρησης οδικού δικτύου ανά Περιφέρεια βρίσκονται αναρτημένοι στην ιστοσελίδα της Γ.Γ.Π.Π. σε ηλεκτρονική μορφή (αρχεία pdf) και σε διαστάσεις εκτύπωσης από Α1 έως Α0 στην ενότητα «Θεματικοί Χάρτες Σχεδίων Πολιτικής Προστασίας». Στους ανωτέρω χάρτες απεικονίζεται ως υπόβαθρο η διοικητική διαίρεση σε επίπεδο Δήμου, καθώς και το οδικό δίκτυο καταμετρημένο ανά φορέα αρμοδιότητας συντήρησης (Υπουργείο Υποδομών και Μεταφορών, Εταιρίες Παραχώρησης, Περιφέρειες, Δήμοι). Νοείται ότι το λοιπό οδικό δίκτυο που δεν αποτυπώνεται στους χάρτες υπάγεται στις αρμοδιότητες του Δήμου.*

<sup>27</sup> Οι σχετικές αποφάσεις των Γενικών Γραμματέων των κρατικών Περιφερειών παρατίθενται στο παράρτημα Δ του παρόντος (70-83 σχετικά)

<sup>28</sup> Για την Περιφερειακή Ενότητα Κυκλάδων εξαιρούνται οι Δήμοι Κέα, Κύθνος, Σέριφος, Σίφνος, Μήλος, Κίμωλος, Ίος, Σίκινος, Αντίπαρος, Φολέγανδρος, Ανάφη, Αμοργός, ενώ για την Περιφερειακή Ενότητα Δωδεκανήσου εξαιρούνται οι Δήμοι Κάσου, Μεγίστης, Χάλκης, Σύμης, Τήλου, Νισύρου, Αστυπάλαιας, Πάτμου, Λειψών και Αγαθονησίου, δηλ. όλοι οι Δήμοι πλην των Δήμων Ρόδου, Κω, Καλύμνου, Λέρου και Καρπιάθου.

<sup>29</sup> Ο χρόνος έναρξης άσκησης από τους Δήμους των αρμοδιοτήτων κατασκευής, συντήρησης και ανακαίνισης των οδών των οποίων η συντήρηση άνηκε στην αρμοδιότητα της Κρατικής Περιφέρειας και των αντίστοιχων Νομαρχιακών Αυτοδιοικήσεων, που τους μεταβιβάζονται στο πλαίσιο των οριζόμενων στο πρώτο εδάφιο της παρ. 1 του άρθρου 206 του Ν.3852/2010, κατά τη διάρκεια εφαρμογής του Μεσοπρόθεσμου Πλαισίου Δημοσιονομικής Στρατηγικής 2013 – 2016, ως ισχύει, καθορίζεται αναλόγως με σχετικές αποφάσεις του Υπουργού Εσωτερικών και του Υπουργού Οικονομικών σε ζητήματα αρμοδιότητάς του, καθώς και κάθε άλλου καθ' ύλην αρμόδιου Υπουργού, όπου συντρέχει περίπτωση, έπειτα από γνώμη της Κεντρικής Ένωσης Δήμων Ελλάδος (ΚΕΔΕ) (ΠΝΠ 31-12-2012, Φ.Ε.Κ. 256Α' /31.12.2012) – ν.4147/2013, Φ.Ε.Κ. 98Α' /26.04.2013). Με τις αποφάσεις αυτές, ρυθμίζονται και ζητήματα μεταφοράς προσωπικού και απόδοσης των ανάλογων οικονομικών πόρων, που απαιτούνται για την άσκηση των αρμοδιοτήτων που μεταβιβάζονται στους Δήμους, καθώς και κάθε άλλο αναγκαίο ειδικό, τεχνικό, λεπτομερειακό ζήτημα (ΠΝΠ 31.12.2012, Φ.Ε.Κ. 256Α' /31.12.2012) – ν.4147/2013, ΦΕΚ 98Α' /26.04.2013).

Το παρόν προσαρτάται στο Σχέδιο Αντιμετώπισης Εκτάκτων Αναγκών και Άμεσης/Βραχείας Διαχείρισης Συνεπειών από την Εκδήλωση Φαινομένων Χιονοπτώσεων και Παγετού του Δήμου Φιλοθέης - Ψυχικού και αποτελεί αναπόσπαστο τμήμα του.

**ΑΠΟΔΕΚΤΕΣ ΓΙΑ ΕΝΕΡΓΕΙΑ**

1. Γραφείο Δημάρχου Δήμου Φιλοθέης – Ψυχικού.
2. Γραφείο Αντιδημάρχου / Εντεταλμένου Συμβούλου Πολιτικής Προστασίας.
3. Γραφείο Πολιτικής Προστασίας Δήμου Φιλοθέης – Ψυχικού.
4. Γραμματέας Τ.Ε.Σ.Ο.Π.Π., Δήμου Φιλοθέης – Ψυχικού.
5. Τεχνικές Υπηρεσίες Δήμου Φιλοθέης – Ψυχικού.
6. Υπηρεσίες Καθαριότητας Δήμου Φιλοθέης – Ψυχικού.
7. Υπηρεσία Διαχείρισης Οχημάτων – Μηχανημάτων Έργου Δήμου Φιλοθέης – Ψυχικού.
8. Υπηρεσία Πρόνοιας.
9. Διοικητικές Υπηρεσίες.
10. Οικονομικές Υπηρεσίες.
11. Υπηρεσία Πρασίνου / Περιβάλλοντος Δήμου Φιλοθέης – Ψυχικού.
12. Ε.Υ.Δ.Α.Π.
13. Δημοτική Αστυνομία.

**ΠΡΟΣ ΚΟΙΝΟΠΟΙΗΣΗ**

1. Διεύθυνση Αστυνομίας Βορειοανατολικής Αττικής.
2. Διοίκηση Πυροσβεστικών Υπηρεσιών Νομού Αττικής (Δ.Π.Υ.Ν.Α.)
3. Αστυνομικό Τμήμα Ψυχικού.
4. Αποκεντρωμένη Διοίκηση Αττικής / Διεύθυνση Πολιτικής Προστασίας.
5. Περιφέρεια Αττικής / Διεύθυνση Πολιτικής Προστασίας.

**Γενικές παρατηρήσεις, οδηγίες:**

- Σε όλες τις περιπτώσεις λάβετε ειδική μέριμνα για τα παιδιά και τους ηλικιωμένους.
- Να ενημερώνεστε συνεχώς από τα μέσα μαζικής ενημέρωσης (ραδιόφωνο , τηλεόραση κ.λ.π.) για την εξέλιξη των φαινομένων.
- Προμηθευτείτε εφόδια πρώτης ανάγκης (φακό , φορητό ραδιόφωνο με μπαταρίες , κουτί πρώτων βοηθειών )
- Ακολουθείτε τις οδηγίες των Αρχών , όπως π.χ. σε περίπτωση εκκένωσης της περιοχής.
- Σε περίπτωση έκτακτης ανάγκης καλέστε την αστυνομία (100), ή την Πυροσβεστική Υπηρεσία (199), βεβαιωθείτε ότι τα παιδιά σας γνωρίζουν τους παραπάνω αριθμούς.

**ΧΙΟΝΟΠΤΩΣΗ – ΠΑΓΕΤΟΣ****ΠΡΟΛΗΠΤΙΚΕΣ ΕΝΕΡΓΕΙΕΣ**

- Διατηρείτε το σπίτι ζεστό και παραμείνετε μέσα όσο αυτό είναι δυνατό.
- Σε όλες τις περιπτώσεις λάβετε ειδική μέριμνα για τα παιδιά και τους ηλικιωμένους.
- Μην αφήνετε τα παιδιά να βγαίνουν έξω με κακοκαιρία.
- Φοράτε κατάλληλα ρούχα και παπούτσια.
- Να ενημερώνεστε συνεχώς από τα ΜΜΕ (ραδιόφωνο, τηλεόραση κ.λ.π.) για την εξέλιξη των φαινομένων και να παρακολουθείτε τις ανακοινώσεις των Δελτίων Καιρού της Ε.Μ.Υ.
- Εάν διαθέτετε, να έχετε πάντα μαζί σας το κινητό σας τηλέφωνο και τον φορτιστή της μπαταρίας του.
- Σε περίπτωση ανάγκης καλέστε τον ευρωπαϊκό αριθμό έκτακτης ανάγκης 112, την Αστυνομία (100), το ΕΚΑΒ (166) ή την Πυροσβεστική (199) και βεβαιωθείτε ότι τα παιδιά σας γνωρίζουν τους παραπάνω αριθμούς.
- Προμηθευτείτε εφόδια πρώτης ανάγκης (φακό, φορητό ραδιόφωνο με μπαταρίες , κουτί πρώτων βοηθειών ).
- Ακολουθείτε τις οδηγίες των Αρχών, όπως π.χ. σε περίπτωση εκκένωσης της περιοχής , διευθέτηση κυκλοφορίας κ.λ.π.

**A. ΕΝΕΡΓΕΙΕΣ ΠΡΙΝ ΑΠΟ ΧΙΟΝΟΠΤΩΣΗ – ΧΙΟΝΟΘΥΕΛΛΑ****Εάν κατοικείτε σε περιοχή που έχει πρόβλημα από χιονοπτώσεις :**

- Προμηθευτείτε υλικό θέρμανσης (αφορά κυρίως τους ορεινούς οικισμούς), φάρμακα και τρόφιμα για αρκετές ημέρες.
- Εάν διαμένετε σε δύσβατη περιοχή , έχετε τον απαραίτητο εξοπλισμό για τον καθαρισμό του χιονιού (φτυάρια κ.λ.π.).
- Σε περιοχές όπου προβλέπονται χιονοπτώσεις απαιτείται ιδιαίτερη προσοχή κατά τις μετακινήσεις.
- Αποφύγετε τις μετακινήσεις και αν δεν είναι δυνατό , πάρτε τα προληπτικά μέτρα που απαιτούνται.

**B. ΕΝΕΡΓΕΙΕΣ ΚΑΤΑ ΤΗ ΔΙΑΡΚΕΙΑ ΧΙΟΝΟΠΤΩΣΗΣ ή ΧΙΟΝΟΘΥΕΛΛΑΣ****Εάν βρίσκεστε σε εξωτερικό χώρο**

- Οδηγηθείτε σε ασφαλές σημείο χωρίς φαινόμενο έντονης χιονόπτωσης.
- Μην εκτεθείτε σε χιονοθύελλα.

**Εάν βρίσκεστε στο αυτοκίνητο :**

- Να έχετε μόνιμα το χειμώνα στο πορτ-μπαγκάζ του αυτοκινήτου σας τις αντιολισθητικές αλυσίδες και να τις χρησιμοποιείτε εάν είναι αναγκαίο.
- Να υπακούετε στις εντολές των αστυνομικών οργάνων ή άλλων αρμόδιων φορέων που ρυθμίζουν την κυκλοφορία.
- Αλλάξτε πορεία αν υπάρχει έντονη χιονόπτωση και βρίσκεστε σε δύσβατο δρόμο.
- Αποφύγετε να οδηγείτε σε δύσβατες ορεινές περιοχές.

- Μείνετε στο αυτοκίνητο αν αυτό ακινητοποιηθεί. Ανάβετε τη μηχανή για 10 λεπτά ανά ώρα και τοποθετείστε στην κεραία του ραδιοφώνου ένα ύφασμα με έντονο χρώμα για να σας εντοπίσουν οι διασωστικές ομάδες.

#### **ΘΥΕΛΛΩΔΕΙΣ ΑΝΕΜΟΙ**

- Ασφαλίστε αντικείμενα που μπορεί να παρασυρθούν από τον άνεμο και ενδέχεται να προκαλέσουν καταστροφές ή τραυματισμούς.
- Ελέγξτε αναρτώμενες πινακίδες.
- Αποφύγετε δραστηριότητες σε θαλάσσιες και παράκτιες περιοχές.
- Αποφύγετε κολώνες με ηλεκτροφόρα καλώδια.
- Αποφύγετε δενδροστοιχίες.

## ΒΙΒΛΙΟΓΡΑΦΙΑ

<ul style="list-style-type: none"> <li>• European Commission. (2016, November 25), <a href="https://ec.europa.eu/">https://ec.europa.eu/</a>.</li> </ul>
<ul style="list-style-type: none"> <li>• Ana Maria Cruz et al. (2006). Emerging Issues for Natural Disaster Risk Management in Europe. <i>Journal of Risk Research</i> , 9, 20.</li> </ul>
<ul style="list-style-type: none"> <li>• Ana Maria Cruz et al. (2004). State of the Art in NaTech Risk Management. <i>European Communities</i> , 66.</li> </ul>
<ul style="list-style-type: none"> <li>• Lambro. (2017, Νοέμβριος 22), <a href="http://www.lambro.gr">www.lambro.gr</a> , Ανάκτηση Δεκέμβριος 3, 2017, από <a href="http://www.lambro.gr/el/content/l-etaireia">www.lambro.gr/el/content/l-etaireia</a> , <a href="http://www.lambro.gr/el/content/l-etaireia">www.lambro.gr/el/content/l-etaireia</a></li> </ul>
<ul style="list-style-type: none"> <li>• Mechler, R. (2005). Cost-benefit Analysis of Natural Disaster Risk Management in Developing Countries.</li> </ul>
<ul style="list-style-type: none"> <li>• Orange-Logistics. (2014, Νοέμβριος 12), <a href="http://www.orange-logistics.com/gr">http://www.orange-logistics.com/gr</a>. Ανάκτηση Δεκέμβριος 3, 2017, από <a href="http://www.orange-logistics.com/gr/index.html">http://www.orange-logistics.com/gr/index.html</a>, <a href="http://www.orange-logistics.com/gr/index.html">http://www.orange-logistics.com/gr/index.html</a>.</li> </ul>
<ul style="list-style-type: none"> <li>• PREVENTIONWEB. (2015, November 12), <a href="http://www.preventionweb.net/risk/direct-indirect-losses">http://www.preventionweb.net/risk/direct-indirect-losses</a> , Ανάκτηση από <a href="http://www.preventionweb.net/risk/direct-indirect-losses">http://www.preventionweb.net/risk/direct-indirect-losses</a>.</li> </ul>
<ul style="list-style-type: none"> <li>• RACCE . (2010), <a href="http://racce.nhmc.uoc.gr">http://racce.nhmc.uoc.gr</a>, Ανάκτηση από <a href="http://racce.nhmc.uoc.gr/files/items/8/899/poster19_greekreduced.pdf?rnd=1355135278">http://racce.nhmc.uoc.gr/files/items/8/899/poster19_greekreduced.pdf?rnd=1355135278</a>.</li> </ul>
<ul style="list-style-type: none"> <li>• Sboras et al. (2010). MORPHOTECTONIC ANALYSIS OF THE NEOTECTONIC AND ACTIVE FAULTS OF BEOTIA (CENTRAL GREECE), USING G.I.S. TECHNIQUES. 12.</li> </ul>
<ul style="list-style-type: none"> <li>• SEISMIC HAZARD HARMONIZATION IN EUROPE. (2017). <a href="http://www.share-eu.org/node/90">http://www.share-eu.org/node/90</a>, Ανάκτηση Νοέμβριος 12, 2017, από <a href="http://www.share-eu.org">http://www.share-eu.org</a>, <a href="http://www.share-eu.org/node/90">www.share-eu.org/node/90</a>.</li> </ul>
<ul style="list-style-type: none"> <li>• UNISDR. (2011, ΑΠΡΙΛΙΟΥ 6). Ανάκτηση από <a href="http://www.unisdr.org/files/7817_UNISDRTerminologyEnglish.pdf">http://www.unisdr.org/files/7817_UNISDRTerminologyEnglish.pdf</a></li> </ul>
<ul style="list-style-type: none"> <li>• UNISDR. (2017, MAY 16), <a href="http://www.unisdr.org">http://www.unisdr.org</a>, Ανάκτηση από <a href="http://www.unisdr.org">http://www.unisdr.org</a>, <a href="http://www.unisdr.org/we/inform/terminology">http://www.unisdr.org/we/inform/terminology</a>.</li> </ul>
<ul style="list-style-type: none"> <li>• WIKIPEDIA. (2017, November 15), <a href="https://el.wikipedia.org">https://el.wikipedia.org</a>.</li> </ul>
<ul style="list-style-type: none"> <li>• Βούλγαρης, Ν. (2015). EDCM 2015-2016. Αθήνα: Εθνικό και Καποδιστριακό Πανεπιστήμιο Αθηνών .</li> </ul>
<ul style="list-style-type: none"> <li>• Γ.Γ.Π.Π. (2013, Ιούλιος 23). <a href="http://civilprotection.gr">http://civilprotection.gr</a>.</li> </ul>
<ul style="list-style-type: none"> <li>• Γκουντρούμικου, Χ. (2017). Διαχείριση Καταστροφών και Κρίσεων σε Τοπικό και Εθνικό Επίπεδο (Β΄ εκδ.). ΑΘΗΝΑ.</li> </ul>
<ul style="list-style-type: none"> <li>• Δανδουλάκη, Μ. (2011). Καλλικράτης και Πολιτική Προστασία, (ΕΕΤΑΑ, Επιμ.) ΑΘΗΝΑ.</li> </ul>
<ul style="list-style-type: none"> <li>• Επιχειρησιακό Σχέδιο του Δήμου Ίλιου για την Πολιτική Προστασία &amp; την Αντιμετώπιση των Φυσικών &amp; Τεχνολογικών Κινδύνων.</li> </ul>
<ul style="list-style-type: none"> <li>• Ειδική Γραμματεία Υδάτων. (2017), Σχέδια Διαχείρισης Κινδύνων Πλημμύρας των Λεκανών Απορροής Ποταμών Υδατικών Διαμερισμάτων.</li> </ul>
<ul style="list-style-type: none"> <li>• Ινστιτούτο Τοπικής Αυτοδιοίκησης. (2017). Οδηγός επιχειρησιακού σχεδιασμού για την διαχείριση των κινδύνων &amp; των καταστροφών σε επίπεδο Δήμων. Αθήνα: ΚΕΔΕ- ΙΤΑ.</li> </ul>
<ul style="list-style-type: none"> <li>• Ιωάννης Καγιούλης, Μεταπτυχιακή Διατριβή Ειδίκευσης (2018), , (Επιχειρησιακός Σχεδιασμός για την αντιμετώπιση φυσικών και τεχνολογικών καταστροφών στον Δήμο Θηβαίων), Εθνικό &amp; Καποδιστριακό Πανεπιστήμιο Αθηνών/ Σχολή Θετικών Επιστημών/Τμήμα Γεωλογίας &amp; Γεωπεριβάλλοντος.</li> </ul>
<ul style="list-style-type: none"> <li>• Λέκκας, Ε. (2000 ). Φυσικές &amp; τεχνολογικές καταστροφές. Αθήνα : ACCESS Pre-Press.</li> </ul>
<ul style="list-style-type: none"> <li>• Λέκκας, Ε., &amp; Ανδρεαδάκης Ε. (2015). Εισαγωγή στη Θεωρία της Διαχείρισης Καταστροφών και Κρίσεων.</li> </ul>
<ul style="list-style-type: none"> <li>• Μουζάκης, Γ. (2017). Τεχνολογικές και NaTech καταστροφές</li> </ul>
<ul style="list-style-type: none"> <li>• Ο.Α.Σ.Π. (2016), <a href="http://www.oasp.gr">www.oasp.gr</a>.</li> </ul>
<ul style="list-style-type: none"> <li>• 1<sup>η</sup> Έκδοση του Γενικού Σχεδίου Αντιμετώπισης Εκτάκτων Αναγκών και Άμεσης/Βραχείας Διαχείρισης των Συνεπειών από την εκδήλωση Πλημμυρικών Φαινομένων με την κωδική ονομασία «ΔΑΡΔΑΝΟΣ», (αρ. πρωτ. 8794/06.12.2019, ΑΔΑ: ΨΓΚΟ46ΜΤΛΒ-Φ04, εγκύκλιος Γ.Γ.Π.Π.).</li> </ul>

<ul style="list-style-type: none"> <li>• 4<sup>η</sup> Έκδοση του Γενικού Σχεδίου Αντιμετώπισης Εκτάκτων Αναγκών εξαιτίας Δασικών Πυρκαγιών με την κωδική ονομασία «ΙΟΛΑΟΣ», (αρ. πρωτ. 8797/06.12.2019, ΑΔΑ: ΩΠ8Α46ΜΤΛΒ-ΥΤΧ, εγκύκλιος Γ.Γ.Π.Π.).</li> </ul>
<ul style="list-style-type: none"> <li>• 1<sup>η</sup> Έκδοση του Γενικού Σχεδίου Αντιμετώπισης Εκτάκτων Αναγκών και Άμεσης/Βραχείας Διαχείρισης των Συνεπειών από την Εκδήλωση Σεισμών με την κωδική ονομασία «ΕΓΚΕΛΑΔΟΣ», (αρ. πρωτ. 717/30.01.2020, ΑΔΑ: 6Θ4Φ46ΜΤΛΒ-9ΓΓ, εγκύκλιος Γ.Γ.Π.Π.).</li> </ul>
<ul style="list-style-type: none"> <li>• 3<sup>η</sup> Έκδοση Γενικού Σχεδίου Αντιμετώπισης Τεχνολογικών Ατυχημάτων Μεγάλης Έκτασης (Γενικό ΣΑΤΑΜΕ) με την κωδική ονομασία «ΗΡΑΚΛΕΙΤΟΣ», (αρ. πρωτ. 942/06.02.2020, ΑΔΑ: ΨΤΖ946ΜΤΛΒ-77Ω εγκύκλιος Γ.Γ.Π.Π.).</li> </ul>
<ul style="list-style-type: none"> <li>• 1<sup>η</sup> Έκδοση Γενικού Σχεδίου Αντιμετώπισης Εκτάκτων Αναγκών εξαιτίας Ατυχημάτων κατά την Οδική και Σιδηροδρομική Μεταφορά Επικίνδυνων Εμπορευμάτων σύμφωνα με τους Κανονισμούς ADR/RID, (αρ. πρωτ. 4991/30.06.2020, ΑΔΑ: ΩΒ5Ξ46ΜΤΛΒ-8ΣΒ εγκύκλιος Γ.Γ.Π.Π.).</li> </ul>
<ul style="list-style-type: none"> <li>• 1<sup>η</sup> Έκδοση του Γενικού Σχεδίου Αντιμετώπισης Εκτάκτων Αναγκών και Άμεσης/Βραχείας Διαχείρισης των Συνεπειών από την Εκδήλωση Χιονοπτώσεων και Παγετού με την κωδική ονομασία «ΒΟΡΕΑΣ», (αρ. πρωτ. 12189/26.11.2020, ΑΔΑ: 6Δ4Ω46ΜΤΛΒ-Ε67, εγκύκλιος Γ.Γ.Π.Π.).</li> </ul>
<ul style="list-style-type: none"> <li>• Γενική Γραμματεία Πολιτικής Προστασίας, <a href="http://www.civilprotection.gr">www.civilprotection.gr</a>.</li> </ul>
<ul style="list-style-type: none"> <li>• 3<sup>η</sup> Έκδοση του Γενικού Σχεδίου Αντιμετώπισης Τεχνολογικών Ατυχημάτων Μεγάλης Έκτασης (Γενικό ΣΑΤΑΜΕ) με την κωδική ονομασία «ΗΡΑΚΛΕΙΤΟΣ», αρ. πρωτ. 942/06.02.2020, ΑΔΑ:ΨΤΖ946ΜΤΛΒ-77Ω.</li> </ul>
<ul style="list-style-type: none"> <li>• 1<sup>η</sup> Έκδοση του Γενικού Σχεδίου Αντιμετώπισης Εκτάκτων Αναγκών και Άμεσης/Βραχείας Διαχείρισης των Συνεπειών από την Εκδήλωση Ηφαιστειακής Δραστηριότητας στο Ηφαιστειακό Σύμπλεγμα Σαντορίνης με την κωδική ονομασία «ΤΑΛΩΣ», αρ. πρωτ. 941/06.02.2020, ΑΔΑ:ΩΒΗΤ46ΜΤΛΒ-ΘΒΙ.</li> </ul>
<ul style="list-style-type: none"> <li>• 2 η Έκδοση του Γενικού Σχεδίου Αντιμετώπισης Εκτάκτων Αναγκών και Άμεσης/Βραχείας Διαχείρισης των Συνεπειών από την Εκδήλωση Πλημμυρικών Φαινομένων με την κωδική ονομασία «ΔΑΡΔΑΝΟΣ 2», στα πλαίσια του Γενικού Σχεδίου Πολιτικής Προστασίας με τη συνθηματική λέξη "Ξενοκράτης". αρ. πρωτ.: Α2033/18.10.2022, ΑΔΑ: ΨΘ5046ΝΠΙΘ-55Ο.</li> </ul>
<ul style="list-style-type: none"> <li>• 2η Έκδοση του Γενικού Σχεδίου Αντιμετώπισης Εκτάκτων Αναγκών και Άμεσης/Βραχείας Διαχείρισης των Συνεπειών από την Εκδήλωση Σεισμών με την κωδική ονομασία «ΕΓΚΕΛΑΔΟΣ 2», στα πλαίσια του Γενικού Σχεδίου Πολιτικής Προστασίας με τη συνθηματική λέξη "Ξενοκράτης", αρ. πρωτ.: Α2445/18.11.2022, ΑΔΑ: 64ΕΑ46ΝΠΙΘ-ΔΤΛ.</li> </ul>
<ul style="list-style-type: none"> <li>• Κατευθυντήριες οδηγίες για την Κήρυξη Περιοχών σε Κατάσταση Έκτακτης Ανάγκης Πολιτικής Προστασίας (άρθρο 25 Ν. 4662/2020 ΦΕΚ Α' τ. 27), αρ. πρωτ.:Α2535/29.11.2022, ΑΔΑ: Ψ3ΡΑ46ΝΠΙΘ-6ΑΚ.</li> </ul>
<ul style="list-style-type: none"> <li>• 2η Έκδοση του Γενικού Σχεδίου Αντιμετώπισης Εκτάκτων Αναγκών και Άμεσης/Βραχείας Διαχείρισης των Συνεπειών από την Εκδήλωση Χιονοπτώσεων και Παγετού με την κωδική ονομασία «ΒΟΡΕΑΣ 2», στα πλαίσια του Γενικού Σχεδίου Πολιτικής Προστασίας με τη συνθηματική λέξη "Ξενοκράτης", αρ. πρωτ.: Α2614/02.12.2022., ΑΔΑ: Ρ7ΟΒ46ΝΠΙΘ-2ΟΘ</li> </ul>
<ul style="list-style-type: none"> <li>• 4η Έκδοση Ειδικού Σχεδίου Διαχείρισης Ανθρωπίνων Απωλειών), αρ. πρωτ.: Α295/30.12.2022, ΑΔΑ: 6ΦΖΧ46ΝΠΙΘ-ΒΧΕ.</li> </ul>
<ul style="list-style-type: none"> <li>• 5η Έκδοση του Γενικού Σχεδίου Αντιμετώπισης Εκτάκτων Αναγκών Εξαιτίας Δασικών Πυρκαγιών με την κωδική ονομασία «ΙΟΛΑΟΣ 2», στα πλαίσια του Γενικού Σχεδίου Πολιτικής Προστασίας με τη συνθηματική λέξη "Ξενοκράτης", αρ. πρωτ.: Α1309/ 28.04.2023, ΑΔΑ: ΡΣΛΘ46ΝΠΙΘ-ΝΛ5.</li> </ul>