

ΕΛΛΗΝΙΚΗ ΔΗΜΟΚΡΑΤΙΑ  
ΝΟΜΟΣ ΑΤΤΙΚΗΣ  
ΔΗΜΟΣ ΦΙΛΟΘΕΗΣ - ΨΥΧΙΚΟΥ

ΣΧΕΔΙΟ ΑΝΤΙΜΕΤΩΠΙΣΗΣ ΕΚΤΑΚΤΩΝ ΑΝΑΓΚΩΝ ΚΑΙ ΑΜΕΣΗΣ/ΒΡΑΧΕΙΑΣ  
ΔΙΑΧΕΙΡΙΣΗΣ ΣΥΝΕΠΕΙΩΝ ΑΠΟ ΤΗΝ ΕΚΔΗΛΩΣΗ ΣΕΙΣΜΩΝ ΔΗΜΟΥ  
ΦΙΛΟΘΕΗΣ - ΨΥΧΙΚΟΥ



## ΠΙΝΑΚΑΣ ΠΕΡΙΕΧΟΜΕΝΩΝ

Πίνακας Περιεχομένων	3
Θεσμικό Πλαίσιο	7
<b>ΚΕΦΑΛΑΙΟ Α. ΓΕΝΙΚΕΣ ΑΡΧΕΣ ΣΧΕΔΙΑΣΜΟΥ</b>	<b>10</b>
1. Γενικά	10
2. Ερμηνεία όρων σχετικά με τις καταστροφές	11
2.1 Η έννοια της καταστροφής	11
2.2 Κίνδυνος και δυνητική καταστροφή	12
2.3 Κίνδυνος Καταστροφής	13
2.4 Τρωτότητα	13
2.5 Διαχείριση κινδύνου καταστροφής	13
2.6 Ο κύκλος της διαχείρισης καταστροφών	13
2.7 Διακινδύνευση	14
2.8 Οι επιπτώσεις των καταστροφών	14
3. Ταξινόμηση των καταστροφών / Αναγνώριση κινδύνων	18
3.1. Φυσικές καταστροφές	19
3.1.1 Αίτια και τρόπος εκδήλωσης των φυσικών καταστροφών	22
3.1.2 Γεωλογικές καταστροφές	22
3.1.2.1 Σεισμοί	22
3.1.2.2 Ηφαιστεια	24
3.1.2.3 Κατολισθήσεις	25
3.1.2.4 Θαλάσσια κύματα βαρύτητας (tsunami)	25
3.1.3 Υδρομετεωρολογικές καταστροφές	25
3.2. Ανθρωπογενείς / Τεχνολογικές καταστροφές	26
3.2.1 Τεχνολογικές καταστροφές	26
3.2.2 Πρόκληση τεχνολογικών ατυχημάτων ως συνέπεια φυσικών καταστροφών- Na Tech καταστροφές	26
4. Στόχοι του Επιχειρησιακού Σχεδιασμού	27
5. Υφιστάμενο Νομικό / Θεσμικό Πλαίσιο	27
5.1 Νόμος ν. 3013/2002	28
5.2 Σχέδιο ΞΕΝΟΚΡΑΤΗΣ	28
5.3 Εγχειρίδιο Σύνταξης και Εναρμόνισης Ειδικών Σχεδίων ανά Καταστροφή	30
5.4 ν.4662/2020 - Εθνικός Μηχανισμός Διαχείρισης Κρίσεων και Αντιμετώπισης Κινδύνων, αναδιάρθρωση της Γενικής Γραμματείας Πολιτικής Προστασίας, αναβάθμιση συστήματος εθελοντισμού Πολιτικής Προστασίας, αναδιοργάνωση του Π.Σ. και άλλες διατάξεις	31
5.5 Ο ρόλος της Τοπικής Αυτοδιοίκησης	34
6. Οργανωτική δομή / Επιχειρησιακός Σχεδιασμός Δήμου Φιλοθέης - Ψυχικού	36
6.1 Γενικά στοιχεία Δήμου Φιλοθέης - Ψυχικού	37
6.2 Οργανωτική Δομή	40
6.2.1 Δήμαρχος	40
6.2.2 Τοπικό Επιχειρησιακό Συντονιστικό Όργανο Πολιτικής Προστασίας (ΤΕΣΟΠΠ, πρώην Σ.Τ.Ο.)	40
6.2.3 Διάρθρωση Υπηρεσιών Δήμου Φιλοθέης - Ψυχικού	42
<b>ΚΕΦΑΛΑΙΟ Β. ΕΞΙΔΙΚΕΥΣΗ ΤΟΥ ΣΧΕΔΙΑΣΜΟΥ</b>	<b>44</b>
Πρόλογος	44
1. Εισαγωγή	45
1.1 Ιστορικό σύνταξης προηγούμενων εκδόσεων	45
1.2 Χαρακτηρισμός βαθμού ασφαλείας	46
1.3 Πίνακας Διανομής	46
1.4 Έναρξη ισχύος και εξουσιοδότηση εφαρμογής του Σχεδίου	46
1.5 Οδηγίες για την ενεργοποίηση και εφαρμογή του Σχεδίου	46
2. Σκοπός / Στόχοι / Ανάλυση κινδύνου / Ιδέα Επιχειρήσεων	47
2.1 Σκοπός	47
2.2 Αντικειμενικοί Στόχοι	47
2.3 Ανάλυση Κινδύνου – Κατάσταση – Παραδοχές – Προϋποθέσεις- Παράμετροι Σχεδιασμού	47

	2.3.1 Ανάλυση Κινδύνου	47
	2.3.2 Κατάσταση – Παραδοχές – Προϋποθέσεις- Παράμετροι Σχεδιασμού	49
	2.4 Ιδέα Επιχειρήσεων	50
3	Ρόλοι, Αρμοδιότητες και Κύριες Δράσεις του Δήμου για την Αντιμετώπιση Κινδύνων από την Εκδήλωση Σεισμών	50
	3.1 Προπαρασκευαστικές δράσεις του Δήμου Φιλοθέης - Ψυχικού	51
	3.2 Προπαρασκευαστική σύγκληση Τοπικού Επιχειρησιακού Συντονιστικού Οργάνου Πολιτικής Προστασίας του Δήμου Φιλοθέης - Ψυχικού (Τ.Ε.Σ.Ο.Π.Π., πρώην Σ.Τ.Ο.) για την ετοιμότητα αντιμετώπισης κινδύνων από την εκδήλωση σεισμών	52
	3.3 Δράσεις Δήμου Φιλοθέης - Ψυχικού για την αντιμετώπιση κινδύνων από σεισμό μετά την εκδήλωσή του.	53
	3.4 Δράσεις του Δήμου Φιλοθέης - Ψυχικού στην άμεση/βραχεία διαχείριση συνεπειών μετά την εκδήλωση σεισμού	56
	3.5 Σύγκληση Τοπικού Επιχειρησιακού Συντονιστικού Οργάνου Πολιτικής Προστασίας του Δήμου Φιλοθέης - Ψυχικού (Τ.Ε.Σ.Ο.Π.Π., πρώην Σ.Τ.Ο.) μετά την εκδήλωση σεισμού, για την αντιμετώπιση εκτάκτων αναγκών και την άμεση/βραχεία διαχείριση των συνεπειών	58
4	Σύστημα Κινητοποίησης Πολιτικής Προστασίας Δήμου Φιλοθέης - Ψυχικού	59
	4.1 Προπαρασκευαστικές δράσεις του Δήμου Φιλοθέης - Ψυχικού	59
	4.1.1 Δήμαρχος Φιλοθέης - Ψυχικού	59
	4.1.2 Αντιδήμαρχος / Εντεταλμένος Σύμβουλος θεμάτων Πολιτικής Προστασίας	60
	4.1.3 Γραφείο Πολιτικής Προστασίας του Δήμου Φιλοθέης - Ψυχικού	60
	4.1.4 Τεχνικές Υπηρεσίες Δήμου Φιλοθέης - Ψυχικού	61
	4.1.5.Υπηρεσία Καθαριότητας του Δήμου Φιλοθέης - Ψυχικού	62
	4.1.6 Υπηρεσία Πρόνοιας του Δήμου Φιλοθέης - Ψυχικού	62
	4.1.7 Οικονομικές Υπηρεσίες Δήμου Φιλοθέης - Ψυχικού	62
	4.2 Προπαρασκευαστική σύγκληση Τοπικού Επιχειρησιακού Συντονιστικού Οργάνου Πολιτικής Προστασίας του Δήμου Φιλοθέης - Ψυχικού (Τ.Ε.Σ.Ο.Π.Π., πρώην Σ.Τ.Ο.) για την ετοιμότητα αντιμετώπισης κινδύνων από την εκδήλωση σεισμών	62
	4.2.1 Δήμαρχος Φιλοθέης - Ψυχικού	62
	4.2.2 Αντιδήμαρχος / Εντεταλμένος Σύμβουλος θεμάτων Πολιτικής Προστασίας	62
	4.2.3 Γραφείο Πολιτικής Προστασίας του Δήμου Φιλοθέης - Ψυχικού	63
	4.2.4 Γραμματέας του Τοπικού Επιχειρησιακού Συντονιστικού Τοπικού Οργάνου Πολιτικής Προστασίας του Δήμου Φιλοθέης - Ψυχικού	63
	4.3 Δράσεις αυξημένης ετοιμότητας του Δήμου Φιλοθέης - Ψυχικού εν όψει επταπειλούμενου κινδύνου για την εκδήλωση σεισμών	63
	4.3.1 Δήμαρχος Φιλοθέης - Ψυχικού	63
	4.3.2 Αντιδήμαρχος / Εντεταλμένος Σύμβουλος θεμάτων Πολιτικής Προστασίας	63
	4.3.3 Γραφείο Πολιτικής Προστασίας του Δήμου Φιλοθέης - Ψυχικού	63
	4.3.4.Τεχνικές Υπηρεσίες Δήμου Φιλοθέης - Ψυχικού	64
	4.4 Δράσεις του Δήμου Φιλοθέης - Ψυχικού στην αντιμετώπιση εκτάκτων αναγκών μετά την εκδήλωση του σεισμού	64
	4.4.1 Δήμαρχος Φιλοθέης - Ψυχικού	64
	4.4.2 Αντιδήμαρχος / Εντεταλμένος Σύμβουλος θεμάτων Πολιτικής Προστασίας	65
	4.4.3 Γραφείο Πολιτικής Προστασίας του Δήμου Φιλοθέης - Ψυχικού	66
	4.4.4 Τεχνικές Υπηρεσίες του Δήμου Φιλοθέης - Ψυχικού	67
	4.4.5 Οικονομικές Υπηρεσίες του Δήμου Φιλοθέης - Ψυχικού	68
	4.4.6 Διοικητικές Υπηρεσίες του Δήμου Φιλοθέης - Ψυχικού	68
	4.4.7 Υπηρεσία Πρόνοιας του Δήμου Φιλοθέης - Ψυχικού	68
	4.4.8 Τηλεφωνικό Κέντρο Δήμου Φιλοθέης - Ψυχικού	68
	4.5 Δράσεις του Δήμου Φιλοθέης - Ψυχικού στην άμεση/βραχεία διαχείριση των συνεπειών	68
	4.5.1 Δήμαρχος Φιλοθέης - Ψυχικού	68
	4.5.2 Αντιδήμαρχος / Εντεταλμένος Σύμβουλος θεμάτων Πολιτικής Προστασίας	69
	4.5.3 Γραφείο Πολιτικής Προστασίας του Δήμου Φιλοθέης - Ψυχικού	70
	4.5.4 Τεχνικές Υπηρεσίες Δήμου Φιλοθέης - Ψυχικού	71
	4.5.5 Διοικητικές Υπηρεσίες του Δήμου Φιλοθέης - Ψυχικού	71
	4.5.6 Οικονομικές Υπηρεσίες του Δήμου Φιλοθέης - Ψυχικού	71
	4.5.7 Υπηρεσία Πρόνοιας του Δήμου Φιλοθέης - Ψυχικού	71
	4.5.8 Τηλεφωνικό Κέντρο Δήμου Φιλοθέης - Ψυχικού	71
5	Επικοινωνίες Ροή Πληροφοριών	71

5.1 Μέσα επικοινωνίας	71
5.2 Ροή πληροφοριών	73
5.2.1 Αρχική ειδοποίηση για επιπτώσεις από σεισμό και αντιμετώπιση εκτάκτων αναγκών	73
5.2.2 Ροή πληροφοριών κινητοποίησης φορέων για τη διαχείριση των συνεπειών και της άμεσης/βραχείας αποκατάστασης	73
6. Σύστημα κινητοποίησης Πολιτικής Προστασίας - Συντονιστικές Οδηγίες Υλοποίησης Δράσεων Πολιτικής Προστασίας	73
6.1 Αυξημένη ετοιμότητα για την αντιμετώπιση κινδύνων από την εκδήλωση σεισμών	73
6.2 Διοίκηση, Έλεγχος & Συντονισμός επιχειρήσεων	74
6.3 Επίσημη ανακοίνωση χαρακτηριστικών σεισμικού φαινομένου	74
6.4 Αρχική εκτίμηση συνεπειών	75
6.5 Επικοινωνίες	76
6.6 Κινητοποίηση	77
6.6.1 Κινητοποίηση σε τοπικό επίπεδο	77
6.6.2 Κινητοποίηση φορέων λειτουργίας και συντήρησης δικτύων και υποδομών στην περιοχή που εκδηλώθηκε ο σεισμός	80
6.6.3 Κινητοποίηση σε κεντρικό επίπεδο	81
6.7 Επιχειρήσεις Έρευνας, Διάσωσης	83
6.8 Άμεση παροχή βοήθειας και υποστήριξης των πληγέντων	85
6.8.1 Χώροι καταφυγής πληθυσμού	85
6.8.2 Οργάνωση, λειτουργία και διοικητική μέριμνα χώρων άμεσης στέγασης πληγέντων	86
6.9 Διακοπή μαθημάτων, λόγω έκτακτων συνθηκών από την εκδήλωση σεισμού	88
6.10 Αντιμετώπιση εκτάκτων αναγκών και διαχείριση συνεπειών λόγω επαγόμενων φαινομένων	88
6.11 Ενεργοποίηση μνημονίου συνεργασίας μεταξύ του Ε.Α.Γ.Μ.Ε. και της Γ.Γ.Π.Π.	90
6.12 Αποκλιμάκωση	91
6.13 Ενημέρωση κοινού για δράσεις που δρομολογούνται για την αντιμετώπιση εκτάκτων αναγκών και την άμεση/βραχεία διαχείριση των συνεπειών από την εκδήλωση σεισμών	91
6.14 Λήψη μέτρων διασφάλισης της ποιότητας του πόσιμου νερού	92
6.15 Συνεργασία των φορέων συντήρησης του οδικού δικτύου με τους φορείς αποκατάστασης βλαβών δικτύων κοινής ωφέλειας	92
6.16 Ενεργοποίηση του Ειδικού Σχεδίου Διαχείρισης Ανθρώπινων Απωλειών (ΣΔΑΑ)	92
7. Οργανωμένη Προληπτική Απομάκρυνση Πολιτών	93
7.1 Κατευθυντήριες οδηγίες - Σχέδιο δράσης	97
7.2 Ειδικότερες δράσεις	99
7.3 Μνημόνια ενεργειών για την υλοποίηση της δράσης της οργανωμένης απομάκρυνσης πολιτών λόγω εκδήλωσης σεισμών	100
8. Υποστήριξη & Εξέλιξη του Σχεδίου	100
8.1 Εκπαίδευση	100
8.2 Έλεγχος Σχεδίου – Ασκήσεις	100
8.2.1 Διενέργεια Ασκήσεων Πολιτικής Προστασίας σε επίπεδο Δήμου Φιλοθέης - Ψυχικού	101
8.3 Αναθεώρηση & Επικαιροποίηση Σχεδίου	101
8.4 Τήρηση στοιχείων ειδικού φακέλου καταστροφής	102
9. Περιβολή – Εμφάνιση Υπαλλήλων Πολιτικής Προστασίας	102
<b>ΠΑΡΑΡΤΗΜΑΤΑ</b>	
Παράρτημα Α΄ Χαρτογραφικό Υλικό	104
Παράρτημα Β΄ Μνημόνια Ενεργειών	108
B1 – Μνημόνιο Ενεργειών κινητοποίησης του Δήμου Φιλοθέης - Ψυχικού για την αντιμετώπιση κινδύνων λόγω Σεισμού	108
Μνημόνιο ενεργειών Δημάρχου Φιλοθέης - Ψυχικού	108
Μνημόνιο ενεργειών Αντιδημάρχου/ Εντεταλμένου Συμβούλου Πολιτικής Προστασίας του Δήμου Φιλοθέης - Ψυχικού	113
Μνημόνιο ενεργειών Γραφείου Πολιτικής Προστασίας του Δήμου Φιλοθέης - Ψυχικού	114
Μνημόνιο ενεργειών Γραμματέα του Τ.Ε.Σ.Ο.Π.Π. Δήμου Φιλοθέης - Ψυχικού	118
Μνημόνιο ενεργειών Τεχνικών Υπηρεσιών του Δήμου Φιλοθέης - Ψυχικού	118
Μνημόνιο ενεργειών Υπηρεσίας Καθαριότητας του Δήμου Φιλοθέης - Ψυχικού	120
Μνημόνιο ενεργειών Υπηρεσίας Πρόνοιας του Δήμου Φιλοθέης - Ψυχικού	120
Μνημόνιο ενεργειών Οικονομικών Υπηρεσιών του Δήμου Φιλοθέης - Ψυχικού	120
Μνημόνιο ενεργειών Διοικητικών Υπηρεσιών του Δήμου Φιλοθέης - Ψυχικού	121
Μνημόνιο ενεργειών Τηλεφωνικού Κέντρου του Δήμου Φιλοθέης - Ψυχικού	121

	Κατάλογος υπαλλήλων Δήμου Φιλοθέης - Ψυχικού με κατάλληλα επαγγελματικά προσόντα	122
	Τηλεφωνικός Κατάλογος Φορέων και Υπηρεσιών Δήμου Φιλοθέης - Ψυχικού	123
	Κατάλογος υπεύθυνων Δήμου Φιλοθέης - Ψυχικού	123
	Τηλέφωνα έκτακτου Ανάγκης	124
	Επιχειρησιακά μέσα Δήμου Φιλοθέης - Ψυχικού	124
	Στοιχεία χειριστών / οδηγών μηχανημάτων έργου	124
	B2 – Μνημόνιο Ενεργειών κινητοποίησης του Δήμου Φιλοθέης - Ψυχικού για την οργανωμένη προληπτική απομάκρυνση πολιτών	125
	Μνημόνιο ενεργειών Δημάρχου Φιλοθέης - Ψυχικού για την οργανωμένη προληπτική απομάκρυνση πολιτών	125
	Μνημόνιο ενεργειών Τεχνικών Υπηρεσιών Δήμου Φιλοθέης - Ψυχικού για την οργανωμένη προληπτική απομάκρυνση πολιτών	126
	Μνημόνιο ενεργειών Γραφείο Πολιτικής Προστασίας Δήμου Φιλοθέης - Ψυχικού για την οργανωμένη προληπτική απομάκρυνση πολιτών	126
	Παράρτημα Γ΄ Εθελοντικές Οργανώσεις	127
	Παράρτημα Δ΄ Μητρώο Εργοληπτών για την Αντιμετώπιση Εκτάκτων Αναγκών	128
	Παράρτημα Ε΄ Πληρωμή Δαπανών στο Πλαίσιο Δράσεων Πολιτικής Προστασίας	129
	Παράρτημα ΣΤ΄ Στοιχεία Επικοινωνίας Ξενοδοχείων και Λοιπών Καταλυμάτων Εντός Χωρικής Αρμοδιότητας Δήμου Φιλοθέης - Ψυχικού	131
	Παράρτημα Ζ΄ Αναλυτική κατάσταση των οικισμών του Δήμου Φιλοθέης - Ψυχικού	132
	Παράρτημα Η΄ Χώροι καταφυγής πληθυσμού και χώροι εναπόθεσης αδρανών υλικών σε επίπεδο Δήμου Φιλοθέης - Ψυχικού	133
	Παράρτημα Θ΄ Κατάλογος Φορέων και Υποδομών εντός χωρικών ορίων Δήμου Φιλοθέης - Ψυχικού	138
	Παράρτημα Ι΄ Πρότυποι Πίνακες	140
	Παράρτημα Κ΄ Μητρώο Ευπαθών Ομάδων	141
	Παράρτημα Λ΄ Πίνακας Διανομής	142
	Παράρτημα Μ΄ Οδηγίες για προστασία από Σεισμούς – Μέτρα αυτοπροστασίας	143
	BIBΛΙΟΓΡΑΦΙΑ	149

**ΘΕΣΜΙΚΟ ΠΛΑΙΣΙΟ**

1939	A.N. 1984, «Περί Οργανώσεως της Πολιτικής και Οικονομικής Επιστράτευσης της χώρας».
1940	A.N. 2372, «Περί Παθητικής Αεραμύνης της χώρας».
1954	Π.Υ.Σ. 1339, «Σχέδιο Αντιμετώπισης Εκτάκτων Αναγκών της Χώρας».
1968	A.N. 398, «Πολιτική Σχεδίαση Εκτάκτου Ανάγκης».
1971	N.Δ. 857, «Περί αντιμετώπισης των εν ειρήνη εκτάκτων αναγκών της χώρας»
1974	N.Δ. 17, «Πολιτική Σχεδίαση Εκτάκτου Ανάγκης».
1983	N.1349/1983, Φ.Ε.Κ. 52Α'/25.04.1983, «Σύσταση Οργανισμού Αντισεισμικού Σχεδιασμού και Προστασίας (ΟΑΣΠ) και άλλες διατάξεις».
1995	N.2344/1995, Φ.Ε.Κ. 212/Α'/11.10.1995 « Οργάνωση Πολιτικής Προστασίας και άλλες διατάξεις».
2002	N.3013/2002 Φ.Ε.Κ. 102Α'/01.05.2002 «Αναβάθμιση της Πολιτικής Προστασίας και λοιπές διατάξεις». N.3051/2002, Φ.Ε.Κ. 220Α'/20.09.2002, «Συνταγματικά κατοχυρωμένες ανεξάρτητες αρχές, τροποποίηση και συμπλήρωση του συστήματος προσλήψεων στο δημόσιο τομέα και συναφείς ρυθμίσεις».
2003	Υ.Α 1299/2003 Φ.Ε.Κ. 423.Β'/10.04.2003 «Έγκριση του Γενικού Σχεδίου Πολιτικής Προστασίας με τη συνθηματική λέξη «Ξενοκράτης», Π.Δ 338/2003, Φ.Ε.Κ. 292Α'/18.12.2003 «Σύσταση Επιστημονικού Κέντρου Π.Π.».
2004	Π.Δ. 151/2004, Φ.Ε.Κ. 107Α'/03.06.2004, «Οργανισμοί Γ.Γ.Π.Π.».
2006	N.3463/2006, Φ.Ε.Κ. 114Α'/08.06.2006, «Κύρωση του κώδικα Δήμων και Κοινοτήτων», Υ.Α 3384/2006, Φ.Ε.Κ. 776/28.06.2006 με την οποία εγκρίθηκε το Ειδικό Σχέδιο «Διαχείριση Ανθρώπινων Απωλειών» Στο σχέδιο «Ξενοκράτης» N.3491/2006, Φ.Ε.Κ. 207 Α'/02.10.2006, «Υποστηρικτή Ομάδα Διαχείρισης ΧΒΡΠ».
2007	N.3536/2007, Φ.Ε.Κ. 42Α'/23.2.2007 Ειδικές ρυθμίσεις θεμάτων μεταναστευτικής πολιτικής και λοιπών ζητημάτων αρμοδιότητας Υπουργείου Εσωτερικών, Δημόσιας Διοίκησης και Αποκέντρωσης. N.3613/2007 άρθρο 18, Φ.Ε.Κ. 263Α'/23.11.2007, «Ρυθμίσεις θεμάτων Ανεξάρτητων Αρχών, Γενικού Επιθεωρητή Δημόσιας Διοίκησης, Σώματος Επιθεωρητών Ελεγκτών Δημόσιας Διοίκησης και λοιπών ζητημάτων αρμοδιότητας Υπουργείου Εσωτερικών».
2010	N.3852/2010, Φ.Ε.Κ. 87Α'/07.06.2010 «Νέα Αρχιτεκτονική της Αυτοδιοίκησης και της Αποκεντρωμένης Διοίκησης – Πρόγραμμα Καλλικράτης».
2011	Υπ' αριθμ. Π2α/Γ.Π.οικ.94064/19-8-2011 εγκύκλιος Υ.Υ.Κ.Α.
2014	N.4249/2014, «Αναδιοργάνωση της Ελληνικής Αστυνομίας, του Πυροσβεστικού Σώματος και της Γενικής Γραμματείας Πολιτικής Προστασίας, αναβάθμιση Υπηρεσιών του Υπουργείου Δημόσιας Τάξης και Προστασίας του Πολίτη και ρύθμιση λοιπών θεμάτων αρμοδιότητας Υπουργείου Δημόσιας Τάξης και Προστασίας του Πολίτη και άλλες διατάξεις».
2015	Αρ. πρωτ. 8184/24.11.2015 εγκύκλιος Γενικής Γραμματείας Πολιτικής Προστασίας.
2016	Αρ. πρωτ. 1773/07.03.2016 εγκύκλιος Γενικής Γραμματείας Πολιτικής Προστασίας, Αρ. πρωτ. 2300/29.03.2016, ΑΔΑ: ΩΜΣΚ465ΦΘΕ-7ΒΞ εγκύκλιος Γενικής Γραμματείας Πολιτικής Προστασίας, (Θεσμικό Πλαίσιο και κατευθυντήριες οδηγίες για την κήρυξη περιοχών σε κατάσταση έκτακτης ανάγκης Πολιτικής Προστασίας).
2017	Αρ. πρωτ., , 2132/17.03.2017 εγκύκλιος Γενικής Γραμματείας Πολιτικής Προστασίας, Αρ. πρωτ., 8039/14.11.2017 εγκύκλιος Γενικής Γραμματείας Πολιτικής Προστασίας.
2018	N.4555/2018, Φ.Ε.Κ. 133Α'/19.07.2018, «Πρόγραμμα ΚΛΕΙΣΘΕΝΗΣ».
2019	Αρ. πρωτ. 8794/06.12.2019, ΑΔΑ: ΨΓΚΟ46ΜΤΛΒ-Φ04, εγκύκλιος Γενικής Γραμματείας Πολιτικής Προστασίας, (1 <sup>η</sup> Έκδοση του Γενικού Σχεδίου Αντιμετώπισης Εκτάκτων Αναγκών και Άμεσης/Βραχείας Διαχείρισης των Συνεπειών από την εκδήλωση Πλημμυρικών Φαινομένων με την κωδική ονομασία «ΔΑΡΔΑΝΟΣ»).
	Αρ. πρωτ. 7187/07.10.2019, εγκύκλιος Γενικής Γραμματείας Πολιτικής Προστασίας, (Διευκρινήσεις αναφορικά με τα αντιπλημμυρικά έργα, την οριοθέτηση υδατορεμάτων, τον καθαρισμό και την αστυνόμευση υδατορεμάτων και την δρομολόγηση έργων και δραστηριοτήτων άμεσης αντιμετώπισης συνεπειών από πλημμυρικά φαινόμενα).

	<p>Αρ. πρωτ. 8797/06.12.2019, ΑΔΑ: ΩΠ8Α46ΜΤΛΒ-ΥΤΧ, εγκύκλιος Γενικής Γραμματείας Πολιτικής Προστασίας, (4<sup>η</sup> Έκδοση του Γενικού Σχεδίου Αντιμετώπισης Εκτάκτων Αναγκών εξαιτίας Δασικών Πυρκαγιών με την κωδική ονομασία «ΙΟΛΑΟΣ»).</p> <p>Αρ. πρωτ. 9052/18.12.2019, ΑΔΑ: 6ΓΓ046ΜΤΛΒ-0ΞΕ, εγκύκλιος Γενικής Γραμματείας Πολιτικής Προστασίας, (3<sup>η</sup> Έκδοση Ειδικού Σχεδίου Διαχείρισης Ανθρωπίνων Απωλειών).</p>
2020	<p>Αρ. πρωτ. 532/23.01.2020 έγγραφο Γ.Γ.Π.Π., περί «Κατευθυντήριες Οδηγίες για τον Σχεδιασμό και τη Διεξαγωγή Ασκήσεων Πολιτικής Προστασίας», (ΑΔΑ: ΩΕ2Ψ46ΜΤΛΒ-Γ95).</p> <p>Αρ. πρωτ. 717/30.01.2020, ΑΔΑ: 6Θ4Φ46ΜΤΛΒ-9ΓΓ, εγκύκλιος Γενικής Γραμματείας Πολιτικής Προστασίας, (1<sup>η</sup> Έκδοση του Γενικού Σχεδίου Αντιμετώπισης Εκτάκτων Αναγκών και Άμεσης/Βραχείας Διαχείρισης των Συνεπειών από την Εκδήλωση Σεισμών με την κωδική ονομασία «ΕΓΚΕΛΑΔΟΣ»).</p> <p>Αρ. πρωτ. 942/06.02.2020, ΑΔΑ: ΨΤΖ946ΜΤΛΒ-77Ω εγκύκλιος Γενικής Γραμματείας Πολιτικής Προστασίας, (3<sup>η</sup> Έκδοση Γενικού Σχεδίου Αντιμετώπισης Τεχνολογικών Ατυχημάτων Μεγάλης Έκτασης (Γενικό ΣΑΤΑΜΕ) με την κωδική ονομασία «ΗΡΑΚΛΕΙΤΟΣ»).</p> <p>Ν.4662/2020, Φ.Ε.Κ. 27 Α' /07.02.2020, «Εθνικός Μηχανισμός Διαχείρισης Κρίσεων και Αντιμετώπισης Κινδύνων, αναδιάρθρωση της Γενικής Γραμματείας Πολιτικής Προστασίας, αναβάθμιση του συστήματος εθελοντισμού Πολιτικής Προστασίας, αναδιοργάνωση του Πυροσβεστικού Σώματος και άλλες διατάξεις»,</p> <p>Αρ. πρωτ. 4991/30.06.2020, ΑΔΑ: ΩΒ5Ξ46ΜΤΛΒ-8ΣΒ εγκύκλιος Γενικής Γραμματείας Πολιτικής Προστασίας, «1<sup>η</sup> Έκδοση Γενικού Σχεδίου Αντιμετώπισης Εκτάκτων Αναγκών εξαιτίας Ατυχημάτων κατά την Οδική και Σιδηροδρομική Μεταφορά Επικίνδυνων Εμπορευμάτων σύμφωνα με τους Κανονισμούς ADR/RID.</p> <p>Αρ. πρωτ. 6511/01.09.2020 έγγραφο Γ.Γ.Π.Π. περί «Έκδοση Πρότυπου Υποδείγματος Σχεδίου Αντιμετώπισης Εκτάκτων Αναγκών και Άμεσης/Βραχείας Διαχείρισης Συνεπειών από την εκδήλωση Πλημμυρικών Φαινομένων για την σύνταξη σχεδίων από τους Δήμους της χώρας».</p> <p>Αρ. πρωτ. 12189/26.11.2020, ΑΔΑ: 6Δ4Ω46ΜΤΛΒ-Ε67, εγκύκλιος Γενικής Γραμματείας Πολιτικής Προστασίας, (1<sup>η</sup> Έκδοση του Γενικού Σχεδίου Αντιμετώπισης Εκτάκτων Αναγκών και Άμεσης/Βραχείας Διαχείρισης των Συνεπειών από την Εκδήλωση Χιονοπτώσεων και Παγετού με την κωδική ονομασία «ΒΟΡΕΑΣ»).</p> <p>Αρ. πρωτ. 13230/18.12.2020, έγγραφο Γ.Γ.Π.Π. περί «Έκδοση Πρότυπου Υποδείγματος Σχεδίου Αντιμετώπισης Εκτάκτων Αναγκών και Άμεσης/Βραχείας Διαχείρισης των Συνεπειών από την Εκδήλωση Χιονοπτώσεων και Παγετού για την σύνταξη σχεδίων από τους Δήμους της χώρας».</p>
2022	<p>Αρ. πρωτ. 2902/27.04.2022, ΑΔΑ: ΨΝΛΔ46ΝΠΙΘ-Μ57, εγκύκλιος Γενικής Γραμματείας Πολιτικής Προστασίας, περί «Έργα και μέτρα πρόληψης για την αντιμετώπιση των δασικών πυρκαγιών – Προπαρασκευαστικές δράσεις εμπλεκόμενων φορέων».</p> <p>Αρ. πρωτ.: Α2033/18.10.2022, ΑΔΑ: ΨΘ5046ΝΠΙΘ-55Ο, εγκύκλιος Γενικής Γραμματείας Πολιτικής Προστασίας, (2<sup>η</sup> Έκδοση του Γενικού Σχεδίου Αντιμετώπισης Εκτάκτων Αναγκών και Άμεσης/Βραχείας Διαχείρισης των Συνεπειών από την Εκδήλωση Πλημμυρικών Φαινομένων με την κωδική ονομασία «ΔΑΡΔΑΝΟΣ 2», στα πλαίσια του Γενικού Σχεδίου Πολιτικής Προστασίας με τη συνθηματική λέξη "Ξενοκράτης".</p> <p>Αρ. πρωτ.: Α2445/18.11.2022, ΑΔΑ: 64ΕΑ46ΝΠΙΘ-ΔΤΛ, εγκύκλιος Γενικής Γραμματείας Πολιτικής Προστασίας, (2<sup>η</sup> Έκδοση του Γενικού Σχεδίου Αντιμετώπισης Εκτάκτων Αναγκών και Άμεσης/Βραχείας Διαχείρισης των Συνεπειών από την Εκδήλωση Σεισμών με την κωδική ονομασία «ΕΓΚΕΛΑΔΟΣ 2», στα πλαίσια του Γενικού Σχεδίου Πολιτικής Προστασίας με τη συνθηματική λέξη "Ξενοκράτης".</p> <p>Αρ. πρωτ.: Α2535/29.11.2022, ΑΔΑ: Ψ3ΡΑ46ΝΠΙΘ-6ΑΚ, εγκύκλιος Γενικής Γραμματείας Πολιτικής Προστασίας, (Κατευθυντήριες οδηγίες για την Κήρυξη Περιοχών σε Κατάσταση Έκτακτης Ανάγκης Πολιτικής Προστασίας (άρθρο 25 ν.4662/2020 Φ.Ε.Κ. 27Α'.</p> <p>Αρ. πρωτ.: Α2614/02.12.2022, ΑΔΑ: Ρ7ΟΒ46ΝΠΙΘ-2ΟΘ, εγκύκλιος Γενικής Γραμματείας Πολιτικής Προστασίας, (2<sup>η</sup> Έκδοση του Γενικού Σχεδίου Αντιμετώπισης Εκτάκτων Αναγκών και Άμεσης/Βραχείας Διαχείρισης των Συνεπειών από την Εκδήλωση Χιονοπτώσεων και Παγετού με την κωδική ονομασία «ΒΟΡΕΑΣ 2», στα πλαίσια του Γενικού Σχεδίου Πολιτικής Προστασίας με τη συνθηματική λέξη "Ξενοκράτης".</p> <p>Αρ. πρωτ.: Α2925/30.12.2022, ΑΔΑ: 6ΦΖΧ46ΝΠΙΘ-ΒΧΕ, εγκύκλιος Γενικής Γραμματείας Πολιτικής Προστασίας, (4<sup>η</sup> Έκδοση Ειδικού Σχεδίου Διαχείρισης Ανθρωπίνων Απωλειών).</p>

2023	<p>N.5056/2023, Φ.Ε.Κ. 163 Α'/06.10.2023, «Αναμόρφωση του συστήματος διακυβέρνησης Οργανισμών Τοπικής Αυτοδιοίκησης α' και β' βαθμού, κατάργηση νομικών προσώπων δημοσίου δικαίου δήμων, παρακολούθηση επιδόσεων τοπικής αυτοδιοίκησης οικονομική και διοικητική διαχείριση οργανισμών τοπικής αυτοδιοίκησης, ευζωία των ζώων συντροφιάς, κατασκευή και αναβάθμιση λειτουργούντων χερσαίων συνοριακών σταθμών και λοιπές διατάξεις του Υπουργείου Εσωτερικών».</p> <p>Αρ. πρωτ.: Α1161/18.04.2013, ΑΔΑ: 6ΡΜΙ46ΝΠΙΘ-738, έγγραφο Γ.Γ.Π.Π. περί «Κατευθυντήριες οδηγίες για την οργανωμένη προληπτική απομάκρυνση πολιτών για λόγους προστασίας από εξελισσόμενη ή επικείμενη καταστροφή εξαιτίας δασικών πυρκαγιών και οδηγίες για την σύνταξη ειδικών σχεδίων στα πλαίσια εφαρμογής του αρθ. 23 παρ. 4 του ν.4662/2020».</p> <p>Αρ. πρωτ.: Α1309/ 28.04.2023, ΑΔΑ: ΡΣΛΘ46ΝΠΙΘ-ΝΛ5, έγγραφο Γ.Γ.Π.Π., περί «5η Έκδοση του Γενικού Σχεδίου Αντιμετώπισης Εκτάκτων Αναγκών Εξαιτίας Δασικών Πυρκαγιών με την κωδική ονομασία «ΙΟΛΑΟΣ 2», στα πλαίσια του Γενικού Σχεδίου Πολιτικής Προστασίας με τη συνθηματική λέξη "Ξενοκράτης"».</p> <p>N.5075/2023, Φ.Ε.Κ. 206 Α'/12.12.2023, «Αναδιάρθρωση Πολιτικής Προστασίας – Εθνικός Μηχανισμός Εναέριας Διάσωσης και Αεροδιακομιδών και διατάξεις για την Κρατική Αρωγή».</p>
2024	<p>N.5106/24 (ΦΕΚ Α 63') Ρυθμίσεις για την αντιμετώπιση των πολυεπίπεδων επιπτώσεων της κλιματικής αλλαγής στους τομείς: α) της διαχείρισης υδάτων, β) της διαχείρισης και προστασίας των δασών, γ) της αστικής ανθεκτικότητας και πολιτικής, δ) της καταπολέμησης της αυθαίρετης δόμησης, ε) της ενεργειακής ασφάλειας και άλλες επείγουσες διατάξεις.</p> <p>Αρ. πρωτ.: Α5519/22.11.2024, ΑΔΑ: 6ΚΙΝ46ΝΠΙΘ-Υ90 έγγραφο Γ.Γ.Π.Π., περί «Αρμοδιότητες φορέων σε έργα και μέτρα πρόληψης για την αποτροπή πλημμυρικών φαινομένων – Προπαρασκευαστικές δράσεις Δήμων και Περιφερειών».</p>
2025	<p>N.5214/25 (Φ.Ε.Κ. 109Α'/27.06.2025, «Πλαίσιο για την ενίσχυση της ανθεκτικότητας: Διατάξεις για την πολιτική προστασία και το Πυροσβεστικό Σώμα».</p> <p>Το Α2933/02.07.2025, ΑΔΑ: 9ΑΥΣ46ΝΠΙΘ-3ΦΡ , έγγραφο Γ.Γ.Π.Π. περί «Κατευθυντήριες οδηγίες για τη διαδικασία έκδοσης αποφάσεων κήρυξης ή παράτασης σε Κατάσταση Έκτακτης Ανάγκης Πολιτικής Προστασίας τοπικής κλίμακας».</p> <p>Το Α3891/20.08.2025 έγγραφο Γ.Γ.Π.Π. περί «Σχεδιασμός και δράσεις Πολιτικής Προστασίας για την αντιμετώπιση κινδύνων από την εκδήλωση Πλημμυρικών Φαινομένων, στο πλαίσιο προετοιμασίας για την χειμερινή περίοδο 2025-2026».</p>

**1. Γενικά.**

Οι καταστροφές έχουν σοβαρές επιπτώσεις στις συνθήκες διαβίωσης των ανθρώπων, στην οικονομική απόδοση και στα περιβαλλοντικά αγαθά των χωρών και των κοινωνιών που πλήττουν. Οι επιπτώσεις μπορεί να είναι μακροπρόθεσμες και ίσως ακόμη και μη αναστρέψιμες για τις οικονομικές - κοινωνικές δομές και το περιβάλλον.

Στατιστικά παγκοσμίως, οι καταστροφές προκαλούν πιο σημαντικές ζημιές στις αναπτυσσόμενες χώρες, όπου βρίσκονται οι φτωχότεροι και οι πιο ευάλωτοι πληθυσμοί. Στον αναπτυσσόμενο κόσμο η προστασία απέναντι στις καταστροφές έχει αυξηθεί σε σημαντικό βαθμό εξαιτίας των διαθέσιμων τεχνολογιών και πόρων για την αποτελεσματική πρόληψη, μετριασμό και μείωση της τρωτότητας.

Ο αριθμός των θανάτων και των ζημιών από τις φυσικές και τεχνολογικές καταστροφές σε παγκόσμια κλίμακα αυξάνεται, αν και δεν υπάρχει μια διεθνής βάση δεδομένων που να καταγράφει με πλήρη επάρκεια όλα τα σχετικά στοιχεία. Παρόλα αυτά όμως, η συχνότητα με την οποία αντιμετωπίζονται οι δυσμενείς επιπτώσεις στο κοινωνικό - οικονομικό σύστημα μειώνεται συνεχώς και αυτό λόγω της σημαντικής προόδου που έχει σημειωθεί στην πρόβλεψη, προειδοποίηση αλλά και στην αντιμετώπιση.

Τις τελευταίες δεκαετίες, σε ευρωπαϊκό και παγκόσμιο επίπεδο, καταγράφονται συστηματικές δράσεις Πολιτικής Προστασίας για την αποτελεσματική διαχείριση καταστροφών που προκαλούνται από την εκδήλωση φυσικών φαινομένων και τεχνολογικών ατυχημάτων. Οι δράσεις αυτές συνοψίζονται ως το σύνολο των δραστηριοτήτων που αποσκοπούν στην προστασία της ζωής και της περιουσίας των πολιτών έναντι των κινδύνων από φυσικές και τεχνολογικές καταστροφές και στοχεύουν στη μείωση των επιπτώσεων τους.

Βασικές κατευθύνσεις της Ευρωπαϊκής πολιτικής για την αντιμετώπιση καταστροφών είναι:

- Η πρόληψη, ετοιμότητα, επέμβαση, άμεση περίθαλψη και μελέτη των αιτίων των καταστροφών.
- Η ανάλυση των κοινωνικό-οικονομικών επιπτώσεων των καταστροφών.
- Η βελτίωση των μέσων και μεθόδων πρόβλεψης όπου είναι εφικτό, π.χ. στις καταστροφές λόγω ακραίων καιρικών φαινομένων.

Η διαχείριση κάθε καταστροφής έχει σαν βασικό στοιχείο τον προ-κατασταλτικό σχεδιασμό και τη λήψη προληπτικών μέτρων, έτσι ώστε όταν συμβεί το φαινόμενο να μπορεί να εκτονωθεί μέσα από τα μέτρα και τις υποδομές του προ-κατασταλτικού σχεδιασμού και η συμπεριφορά του να μην ξεπεράσει τα όρια του μηχανισμού καταστολής.

Η αντιμετώπιση των φυσικών και τεχνολογικών καταστροφών προϋποθέτει την εμπλοκή και συντονισμένη δράση πολλών υπηρεσιών και φορέων, καθώς και την εφαρμογή στρατηγικών, οι οποίες βασίζονται στον διεπιστημονικό σχεδιασμό, την προληπτική οργάνωση και τον κρατικό συντονισμό.

Η Επιχειρησιακή Οργάνωση μιας οργανωμένης κοινωνίας αποτελεί τον καθοριστικό παράγοντα διαχείρισης και αντιμετώπισης μιας φυσικής ή τεχνολογικής καταστροφής, στοχεύοντας στην μείωση των άμεσων, μεσοπρόθεσμων και μακροπρόθεσμων επιπτώσεων που αυτή ενδεχομένως να επιφέρει.

Ένα σύστημα επιχειρησιακής οργάνωσης σύμφωνα με την μέχρι σήμερα εμπειρία σε διεθνές επίπεδο, θα πρέπει να περιλαμβάνει:

- Θωράκιση ενάντια σε κάθε είδους φυσικές ή τεχνολογικές καταστροφές.
- Πρόβλεψη, αποτροπή ή ελαχιστοποίηση των φυσικών ή τεχνολογικών κινδύνων και των καταστροφών που αυτοί συνεπάγονται.
- Οργανωμένα, ταχεία και αποτελεσματική επέμβαση κατά την εκδήλωση της καταστροφής.
- Προστασία τόσο του έμψυχου όσο και του άψυχου δυναμικού.
- Προστασία του φυσικού αλλά και του δομημένου περιβάλλοντος και της πολιτιστικής κληρονομιάς.

- Μείωση των καταστροφικών συνεπειών και ελαχιστοποίηση του κόστους αντιμετώπισης και αποκατάστασης της καταστροφής.
- Ελαχιστοποίηση των επιπτώσεων στην οικονομία και στην ανάπτυξη.
- Έλεγχο και περιορισμό των αλυσιδωτών δευτερογενών επιπτώσεων που συνήθως ακολουθούν μια καταστροφή.

Η λειτουργία ενός μηχανισμού επιχειρησιακής οργάνωσης βασίζεται στην ορθολογιστική σχεδίαση των σταδίων της πρόληψης, ετοιμότητας, άμεσης επέμβασης και αποκατάστασης (Ε. Λέκκας et al, 2012), (πίν. 1.1).

ΣΤΑΔΙΟ Α	ΠΡΟΛΗΨΗ	Δράσεις που στοχεύουν στην ελαχιστοποίηση των δυνητικών επιπτώσεων των κινδύνων.
ΣΤΑΔΙΟ Β	ΕΤΟΙΜΟΤΗΤΑ	Δράσεις και μέτρα για την διασφάλιση της αποτελεσματικής αντιμετώπισης των επιπτώσεων της εκδήλωσης ενός κινδύνου, με στόχο να αποφευχθεί η καταστροφή.
ΣΤΑΔΙΟ Γ	ΑΜΕΣΗ ΕΠΕΜΒΑΣΗ ΑΝΤΙΜΕΤΩΠΙΣΗ	Δράσεις κατά την εκδήλωση της καταστροφής με στόχο την ελαχιστοποίηση των επιπτώσεων και την παροχή βοήθειας στους πληγέντες.
ΣΤΑΔΙΟ Δ	ΑΠΟΚΑΤΑΣΤΑΣΗ	Αποφάσεις και δράσεις μετά από μια καταστροφή με στόχο την αποκατάσταση των ομαλών συνθηκών διαβίωσης και του περιβάλλοντος.

**πίνακας. 1.1** Στάδια Επιχειρησιακής Οργάνωσης Πολιτικής Προστασίας

Στο εγχείρημα αυτό η συνδρομή της Τοπικής Αυτοδιοίκησης διαδραματίζει τον δικό της σημαντικό ρόλο. Με την εφαρμογή του προγράμματος «Καλλικράτης» με τον Νόμο 3852/2010 (Φ.Ε.Κ. 87Α/07.06.2010) ενδυναμώνεται ο ρόλος της Τοπικής Αυτοδιοίκησης καθώς με την διεύρυνση των χωρικών και θεσμικών αρμοδιοτήτων, ιδιαίτερα στην Τοπική Αυτοδιοίκηση Α΄ βαθμού, δύναται να υποστηρίξει και τον ξεχωριστό ρόλο του τοπικού επιπέδου στη διαχείριση κινδύνου καταστροφής, όπως υποδεικνύει η διεθνής και εθνική πρακτική στο θέμα αυτό. Σύμφωνα με το υφιστάμενο νομοθετικό πλαίσιο, ένας Δήμος δύναται να κληθεί στην αντιμετώπιση ενός κινδύνου εντός των χωρικών του ορίων και θα πρέπει να προετοιμαστεί και να σχεδιάσει, προκειμένου να διαχειριστεί την καταστροφή στα όριά του, αξιοποιώντας κατάλληλα και ορθολογικά τους απαιτούμενους πόρους.

## 2. Ερμηνεία όρων σχετικά με τις καταστροφές.

### 2.1 Η έννοια της καταστροφής.

Η λέξη καταστροφή έχει ένα ευρύ και πολυποίκιλο περιεχόμενο, συνεπώς ο ορισμός της έννοιας δεν είναι κάτι απλό. Έτσι σύμφωνα με την UNISDR ( United Nations Office for Disaster Risk Reduction) ως καταστροφή ορίζεται μια σοβαρή διαταραχή της λειτουργίας μιας κοινότητας ή κοινωνίας σε οποιοδήποτε κλίμακα εξαιτίας επικίνδυνων φαινομένων αλληλοεπιδρώντας με συνθήκες έκθεσης στον κίνδυνο, τρωτότητας και ικανότητας, που οδηγούν σε ένα ή περισσότερα από τα ακόλουθα: ανθρώπινες απώλειες, υλικές απώλειες, οικονομικές και περιβαλλοντικές επιπτώσεις, (UNISDR, 2017).

Στην ελληνική νομοθεσία, σύμφωνα με την Υπουργική Απόφαση 1299/2003 (Φ.Ε.Κ. 423Β/10.4.2003) με την οποία θεσπίζεται το Γενικό Σχέδιο Πολιτικής Προστασίας με την ονομασία «Ξενοκράτης», ο ορισμός που δίδεται για την καταστροφή είναι ο εξής: «Καταστροφή νοείται κάθε ταχείας ή βραδείας εξέλιξης φυσικό φαινόμενο ή τεχνολογικό συμβάν στο χερσαίο, θαλάσσιο και εναέριο χώρο, το οποίο προκαλεί εκτεταμένες δυσμενείς επιπτώσεις στον άνθρωπο, καθώς και στο ανθρωπογενές ή φυσικό περιβάλλον».

## 2.2 Κίνδυνος και δυνητική καταστροφή.

Ο κίνδυνος αποτελεί αναπόσπαστο κομμάτι της ανθρώπινης ζωής και των καθημερινών δραστηριοτήτων. Κανένα άτομο δεν είναι δυνατό να ζει σε περιβάλλον απόλυτα ασφαλές και να μην διατρέχει τον παραμικρό κίνδυνο. Οι έννοιες κίνδυνος και δυνητική καταστροφή διαχωρίζονται ως εξής: η έννοια δυνητική καταστροφή αναφέρεται στην απειλή που υφίσταται δυνητικά η ανθρώπινη ζωή ή οι ιδιοκτησίες ενώ η έννοια κίνδυνος αναφέρεται στην πιθανότητα να συμβεί κάποια καταστροφή. Για την αποσαφήνιση των δυο αυτών εννοιών χρησιμοποιείται το παράδειγμα δύο ανθρώπων που διασχίζουν ένα ωκεανό, ο ένας με μία σανίδα και ο άλλος με μία βάρκα. Η δυνητική καταστροφή (θάνατος από πνιγμό) είναι ίδια και για τους δύο, ενώ ο κίνδυνος (πιθανότητα πνιγμού) είναι διαφορετικός. Αν ο πνιγμός τελικά συμβεί θα έχουμε καταστροφή, την πραγματοποίηση δηλαδή της δυνητικής καταστροφής.

Σύμφωνα με το άρθρο 1 του ν.4662/2020 ως κίνδυνος Hazard) ορίζεται ένα δυνητικά καταστροφικό γεγονός, φαινόμενο ή ανθρώπινη δραστηριότητα που μπορεί να προκαλέσει απώλειες ζωής ή τραυματισμούς, ζημιές σε περιουσίες, κοινωνικές και οικονομικές διαταραχές ή περιβαλλοντική υποβάθμιση.

Οι δυνητικές καταστροφές διακρίνονται σε τρία είδη:

- Καταστροφές στους ανθρώπους- θάνατοι, τραυματισμοί, ασθένειες.
- Καταστροφές σε αγαθά- οικονομικές απώλειες, καταστροφές ιδιοκτησιών.
- Καταστροφές στο περιβάλλον- καταστροφές στη χλωρίδα και την πανίδα, μόλυνση.

Η πιθανότητα εμφάνισης ενός καταστροφικού φαινομένου τοποθετείται σε μια θεωρητική κλίμακα από το 0 έως το 1 (από την αβεβαιότητα έως την βεβαιότητα). Αν και οι υλικές καταστροφές καθώς και οι καταστροφές στο περιβάλλον έχουν δραματικές επιπτώσεις στα κοινωνικά και οικονομικά συστήματα, είναι γενικά αποδεκτό ότι η άμεση απειλή της ανθρώπινης ζωής αποτελεί την πιο σοβαρή καταστροφή που μπορεί να αντιμετωπίσει ο άνθρωπος (Ε. Λέκκας, Φυσικές & Τεχνολογικές καταστροφές, 2000).

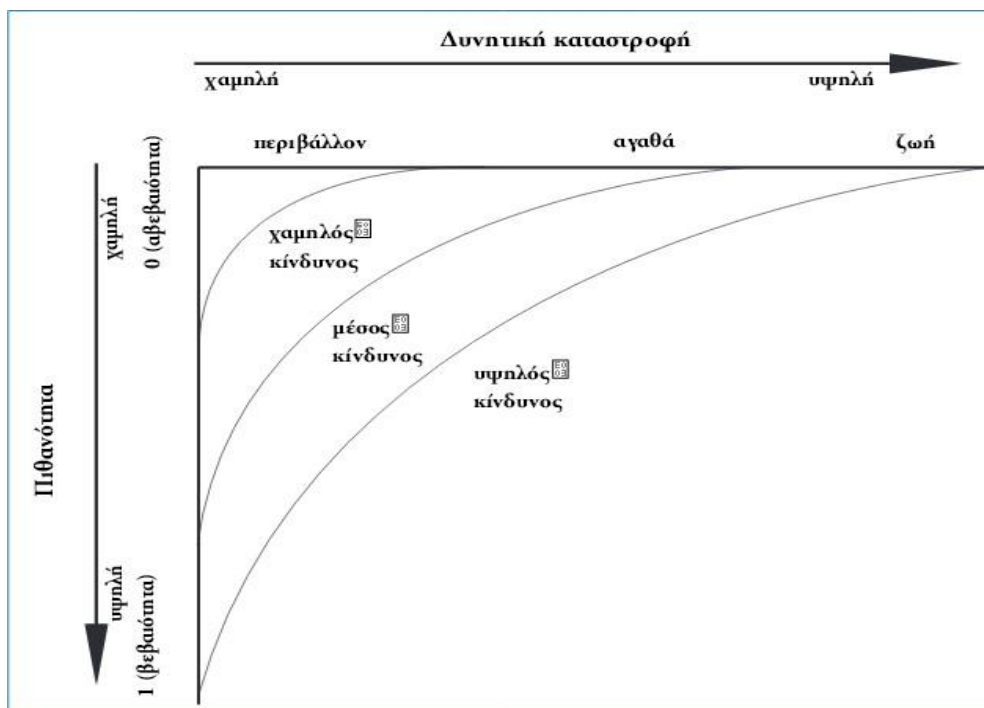

**πίνακας 2.1** Θεωρητικοί συσχετισμοί μεταξύ της δριμύτητας μιας δυνητικής περιβαλλοντικής καταστροφής, της πιθανότητας εμφάνισης και του κινδύνου.

Πηγή: (Ε. Λέκκας, Φυσικές & τεχνολογικές καταστροφές, 2000).

### 2.3 Κίνδυνος Καταστροφής.

Ο όρος κίνδυνος καταστροφής αναφέρεται στις δυνητικές απώλειες: σε ανθρώπινες ζωές, στην κατάσταση της υγείας, σε μέσα επιβίωσης, στις περιουσίες, και σε υπηρεσίες που θα μπορούσαν να συμβούν σε μια συγκεκριμένη κοινότητα ή κοινωνία για μια συγκεκριμένη μελλοντική χρονική περίοδο (UNISDR, 2011).

Ο ορισμός του κινδύνου καταστροφής αντικατοπτρίζει την αντίληψη των καταστροφών ως το αποτέλεσμα μιας αδιάλειπτης και συνεχούς παρουσίας του κινδύνου. Ο κίνδυνος καταστροφής αποτελείται από διάφορους τύπους δυνητικών απωλειών οι οποίοι είναι συχνά δύσκολο να καθοριστούν σε ποσοτικά μετρήσιμα μεγέθη. Ωστόσο, με την επίγνωση των κυρίαρχων κινδύνων που απειλούν τον πληθυσμό και την κοινωνικό - οικονομική ανάπτυξη, ο κίνδυνος καταστροφής θα μπορούσε να αποτιμηθεί και να χαρτογραφηθεί σε μεγάλη χρονική περίοδο τουλάχιστον.

### 2.4 Τρωτότητα.

Με τον όρο αυτό αναφερόμαστε στις συνθήκες που έχουν καθορισθεί από φυσικούς, κοινωνικούς, οικονομικούς και περιβαλλοντικούς παράγοντες ή διαδικασίες που αυξάνουν την ευπάθεια μιας κοινωνίας στις επιπτώσεις των κινδύνων (UNISDR, 2011).

Σύμφωνα με το άρθρο 1 του ν.4662/2020 ως τρωτότητα (Vulnerability) ορίζονται οι συνθήκες που καθορίζονται από φυσικούς, κοινωνικούς, οικονομικούς και περιβαλλοντικούς παράγοντες ή διεργασίες που αυξάνουν την ευπάθεια μιας κοινωνίας στις επιπτώσεις των κινδύνων.

### 2.5 Διαχείριση κινδύνου καταστροφής.

Η συστηματική διαδικασία της χρήσης διοικητικών οδηγιών, οργάνωσης, επιχειρησιακών ικανοτήτων και ικανοτήτων υλοποίησης τακτικών, στρατηγικών και ικανοτήτων θωράκισης της κοινωνίας με στόχο την μείωση των επιπτώσεων των κινδύνων και την πιθανότητα εκδήλωσης καταστροφών (UNISDR, 2011).

Η διαχείριση κινδύνου καταστροφής στοχεύει να αποφύγει, να μειώσει ή να μεταφέρει τις δυσμενείς συνέπειες των κινδύνων μέσω ενεργειών και μέτρων για την πρόληψη, τον μετριασμό και την προετοιμασία.

### 2.6 Ο κύκλος της διαχείρισης καταστροφών.

Ο λόγος που χρησιμοποιείται ο κύκλος σαν σχηματική αναπαράσταση των φάσεων της διαχείρισης καταστροφών οφείλεται στο ότι η επιτυχής απόκριση σε μια καταστροφή βασίζεται στον σωστό προ καταστροφικό σχεδιασμό και αντίστοιχα ο προ καταστροφικός σχεδιασμός είναι αποτέλεσμα μιας σωστής απόκρισης σε μια καταστροφή.



εικόνα 2.1 Ο κύκλος της διαχείρισης καταστροφών. Πηγή: (Ε. Λέκκας et al, 2009)

Στην εικόνα 2.1 μπορούμε να διακρίνουμε τις φάσεις και τα στάδια του κύκλου διαχείρισης καταστροφών τα οποία είναι:

- Η φάση της ανάπτυξης που περιλαμβάνει τα στάδια της πρόληψης, του μετριασμού και της ετοιμότητας.
- Η φάση των επιπτώσεων κατά την οποία ενεργοποιείται ο σχεδιασμός της διαχείρισης έκτακτης ανάγκης
- Η φάση της απόκρισης που περιλαμβάνει τα στάδια της άμεσης απόκρισης, της ανάκαμψης και της επανακατοίκησης (Ε. Λέκκας Ευθύμιος & Ανδρεαδάκης Εμμανουήλ, 2015).

Σύμφωνα με το άρθρο 1 του ν.4662/2020 ως κύκλος διαχείρισης καταστροφών (Disaster Management Cycle) ορίζεται το σύνολο των τακτικών και δια- χειριστικών αποφάσεων και επιχειρησιακών δραστηριοτήτων σε όλα τα στάδια και τις φάσεις του κύκλου της καταστροφής, ήτοι της πρόληψης, ετοιμότητας, αντιμετώπισης και αποκατάστασης.

## **2.7 Διακινδύνευση.**

Με τον όρο διακινδύνευση (risk) αναφερόμαστε στην πιθανότητα επιζήμιων συνεπειών ή στις αναμενόμενες απώλειες (θάνατοι, τραυματισμοί, περιουσία, συνθήκες διαβίωσης, οικονομική δραστηριότητα που διαταράχθηκε) ή ζημιές στο περιβάλλον που προκύπτουν από την αλληλεπίδραση ανάμεσα στους φυσικούς και ανθρωπογενείς κινδύνους και στις εκάστοτε συνθήκες τρωτότητας.

Σύμφωνα με το άρθρο 1 του ν.4662/2020 ως διακινδύνευση (Risk) ορίζονται οι πιθανές ανθρώπινες, υλικές ή περιβαλλοντικές απώλειες σε καθορισμένη χρονική περίοδο, οι οποίες είναι αποτέλεσμα του συνδυασμού κινδύνων, συνθηκών τρωτότητας και ανεπάρκειας ικανότητας ή κατάλληλων μέτρων για τη μείωση των δυνητικών αρνητικών συνεπειών.

Τα βασικά στοιχεία της διακινδύνευσης (R) είναι:

- η πιθανότητα εκδήλωσης ενός γεγονότος- Κίνδυνος (H)
- ο βαθμός της ευπάθειας (τρωτότητα) του εκτιθέμενου στοιχείου- Τρωτότητα (V)
- η τρωτότητα αντισταθμίζεται από την ικανότητα (capacity) (C) να αντιμετωπίσει το καταστροφικό γεγονός.

Συμβατικά η διακινδύνευση εκφράζεται από την σχέση:

$$\text{Risk} = \text{Hazard} \times \text{Vulnerability} / \text{Capacity}$$

Οι αρνητικές συνέπειες ή καταστροφή, εξαρτώνται από την πιθανότητα και ένταση του κινδύνου καθώς και την ευπάθεια των εκτεθειμένων στοιχείων βασισμένη σε φυσικές, κοινωνικές και περιβαλλοντικές συνθήκες (Λέκκας Ευθύμιος & Ανδρεαδάκης Εμμανουήλ, 2015).

## **2.8 Οι επιπτώσεις των καταστροφών.**

Συχνά ως κίνδυνος ορίζεται η πιθανότητα των δυνητικών επιπτώσεων που μπορούν να επηρεάσουν τους ανθρώπους, τις περιουσίες τους και το περιβάλλον (Mechler, 2005). Οι επιπτώσεις είναι το σύνολο των συνεπειών, συμπεριλαμβανομένων των αρνητικών αλλά και των θετικών συνεπειών ενός επικίνδυνου γεγονότος ή μιας καταστροφής (UNISDR, 2011).

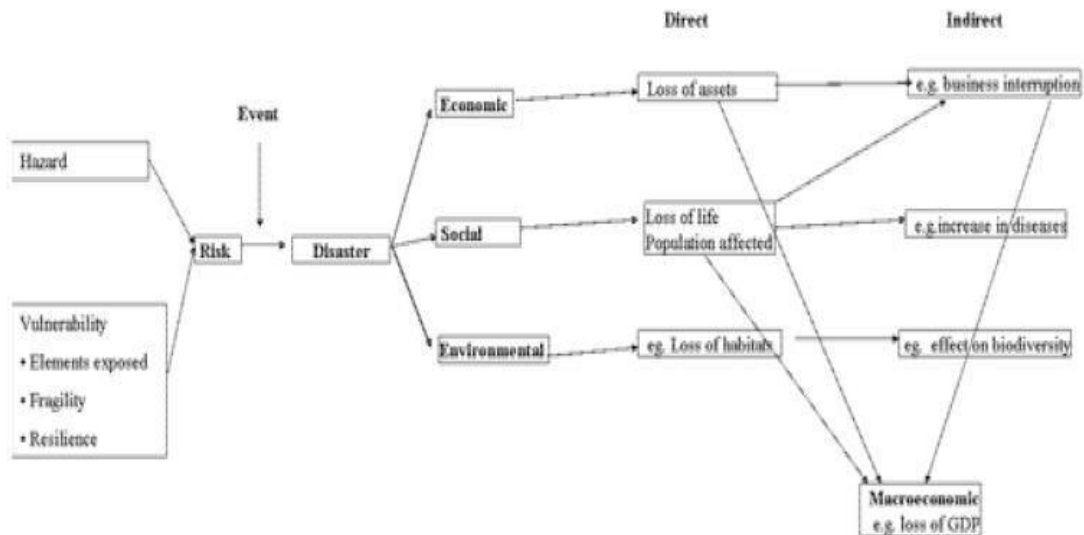

**πίνακας 2.2** Κίνδυνοι φυσικών καταστροφών και κατηγορίες δυνητικών επιπτώσεων των καταστροφών. Πηγή:(Mechler, 2005).

Σε μια καταστροφή εμφανίζονται ανθρωπιστικές- κοινωνικές, οικονομικές και περιβαλλοντικές επιπτώσεις, κατηγοριοποίηση βάσει του είδους της επίπτωσης. Οι ανθρωπιστικές- κοινωνικές επιπτώσεις περιλαμβάνουν τους θανάτους και τους τραυματισμούς, τον εκτοπισμό πληθυσμού, τις ψυχολογικές επιπτώσεις κ.α. Στις περιβαλλοντικές επιπτώσεις περιλαμβάνονται η απώλεια αρόσιμης γης, δασών, βιοτόπων, η ζημιά στα οικοσυστήματα κ.α. Οι οικονομικές επιπτώσεις συνήθως ομαδοποιούνται σε τρεις κατηγορίες: άμεσες, έμμεσες και μακροοικονομικές επιπτώσεις.

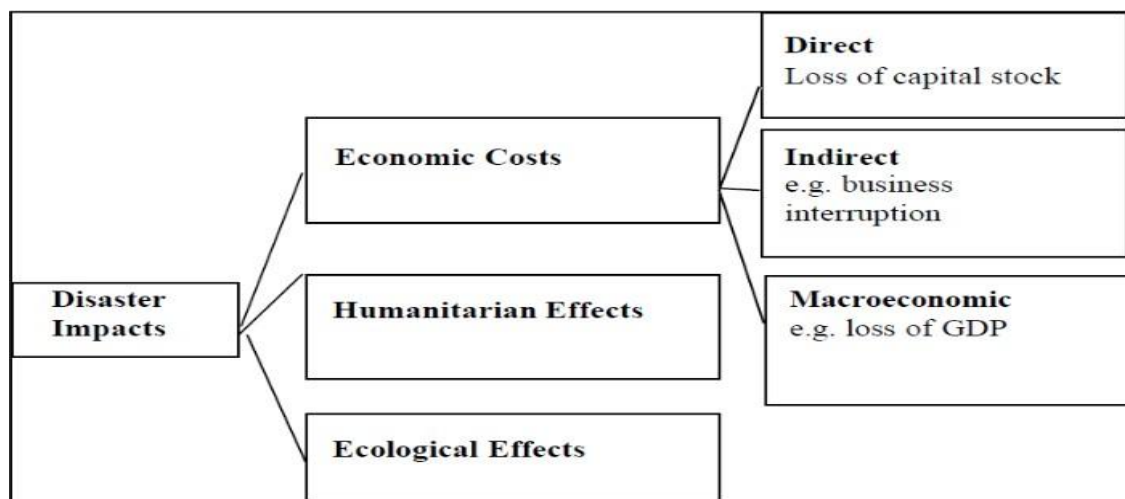

**πίνακας 2.3.** Επιπτώσεις των καταστροφών. Πηγή: (Λέκκας Ευθύμιος & Ανδρεαδάκης Εμμανουήλ, 2015).

Επίσης οι επιπτώσεις μπορούν να κατηγοριοποιηθούν ως και προς τον τύπο των επιπτώσεων, δηλαδή σε άμεσες και έμμεσες, απτές και μη απτές, μετρήσιμες και μη μετρήσιμες.

**πίνακας 2.4.** Απεικόνιση άμεσων/έμμεσων και μετρήσιμων/ μη μετρήσιμων επιπτώσεων.

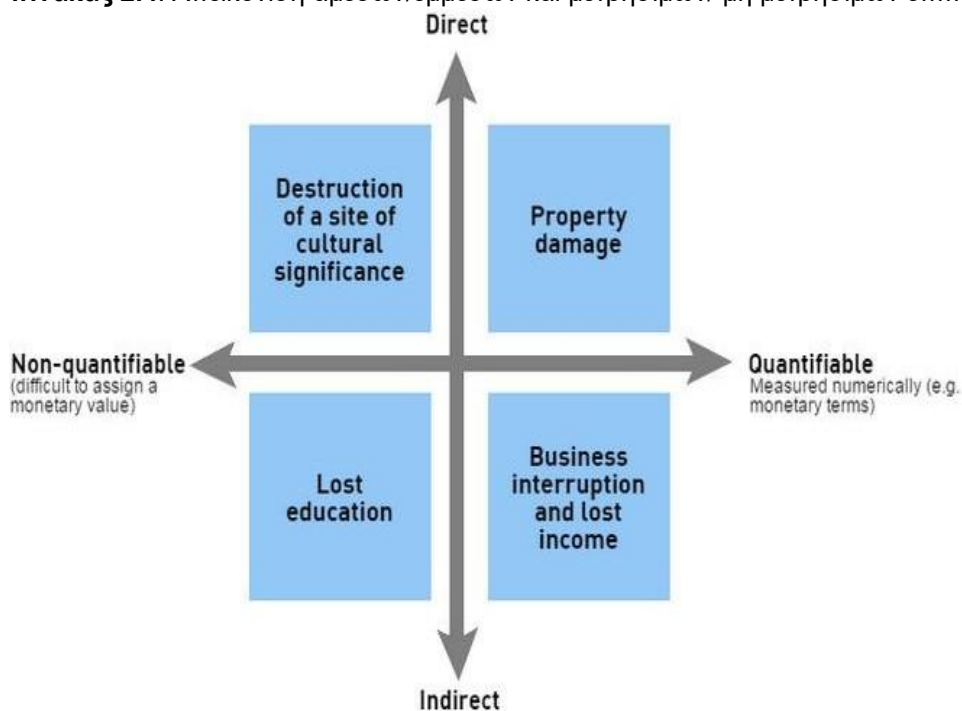

Πηγή: (PREVENTIONWEB, 2015).

Οι άμεσες επιπτώσεις λόγω καταστροφών αναφέρονται σε άμεσα μετρήσιμες απώλειες όπως ο αριθμός των νεκρών, τα κτίρια που καταστράφηκαν, οι υποδομές που επλήγησαν κ.α. Οι έμμεσες επιπτώσεις περιλαμβάνουν μείωση του εισοδήματος και του επιπέδου διαβίωσης των ανθρώπων και διαταραχές στη ροή αγαθών και υπηρεσιών ως αποτέλεσμα της καταστροφής (PREVENTIONWEB, 2015).

Έτσι για κάθε μια από τις τρεις κυριότερες κατηγορίες επιπτώσεων των καταστροφών, τις ανθρωπιστικές- κοινωνικές, οικονομικές και περιβαλλοντικές έχουμε την ακόλουθη διάκριση όσον αφορά τις άμεσες και έμμεσες απώλειες:

I. Οι ανθρωπιστικές- κοινωνικές επιπτώσεις μπορεί να επηρεάζουν μεμονωμένα άτομα ή και ολόκληρες κοινωνίες.

Άμεσες επιπτώσεις σε αυτή την κατηγορία είναι: οι απώλειες ανθρώπινων ζωών, οι τραυματισμοί, η απώλεια σημαντικών ενθυμίων, ζημιές σε πολιτισμικά και κληρονομικά τοπία.

Έμμεσες απώλειες είναι: η αύξηση των ασθενειών, αύξηση των συμπτωμάτων στρες ή αύξηση των περιστατικών κατάθλιψης, διακοπή της παρακολούθησης των σχολικών μαθημάτων, διαταραχές στην κοινωνική δομή, διαταραχές στο περιβάλλον διαβίωσης, απώλεια των κοινωνικών επαφών και σχέσεων (Mechler, 2005).

II. Οι οικονομικές επιπτώσεις συνήθως ομαδοποιούνται σε τρεις κατηγορίες: τις άμεσες, τις έμμεσες και τις μακροοικονομικές ή και δευτερεύουσες επιπτώσεις.

Οι άμεσες οικονομικές επιπτώσεις είναι κυρίως οι άμεσες ζημιές ή καταστροφές στις περιουσίες ή στα αποθηκευμένα αγαθά. Οι επιπτώσεις αυτές μπορούν να διαιρεθούν σε εκείνες που επηρεάζουν τον ιδιωτικό, τον δημόσιο και τον παραγωγικό τομέα.

Οι συνέπειες στον ιδιωτικό τομέα αναφέρονται σε ζημιές ή απώλειες σε σπίτια και διαμερίσματα καθώς και στο περιεχόμενο αυτών όπως τα έπιπλα και οι οικοσκευές.

Στον δημόσιο τομέα περιλαμβάνονται οι ζημιές στις εκπαιδευτικές δομές όπως τα σχολεία, στις εγκαταστάσεις παροχής υπηρεσιών υγείας (νοσοκομεία), στις υποδομές των μεταφορών (δρόμοι,

λιμάνια, γέφυρες, αεροδρόμια), στις υποδομές ύδρευσης, άρδευσης και αποχέτευσης καθώς επίσης στα δίκτυα παροχής ενέργειας. Ακόμη μια άμεση επίπτωση στον δημόσιο τομέα είναι οι επιπλέον έκτακτες δαπάνες που θα χρειαστούν για την ανακούφιση του πληγέντος πληθυσμού κατά την διάρκεια και αμέσως μετά από ένα καταστροφικό γεγονός.

Στον παραγωγικό τομέα ανήκουν οι απώλειες σε μηχανικό εξοπλισμό και γενικά οι απώλειες στο παραγωγικό κεφάλαιο.

Οι έμμεσες οικονομικές επιπτώσεις συμβαίνουν ως συνέπεια της καταστροφής που επηρεάζει τα νοικοκυριά και τις επιχειρήσεις και απεικονίζουν το πόσο διαταράσσονται οι φυσιολογικοί ρυθμοί ζωής. Τέτοιου είδους συνέπειες είναι η μειωμένη παραγωγή εξαιτίας της διακοπής της οικονομικής δραστηριότητας, η αύξηση των τιμών εξαιτίας της διακοπής της οικονομικής δραστηριότητας που με την σειρά της οδηγεί σε μείωση του διαθέσιμου εισοδήματος των νοικοκυριών, αύξηση του κόστους παραγωγής ως συνέπεια των καταστραμμένων υποδομών (π.χ. δρόμοι κ.α.) που δυσχεραίνουν την διανομή των προϊόντων, μείωση των μισθών εξαιτίας της διακοπής λειτουργίας των επιχειρήσεων.

Για τον υπολογισμό των μακροοικονομικών επιπτώσεων λαμβάνεται υπόψιν μια διαφορετική προοπτική και εκτίμηση του συνόλου των επιπτώσεων στις οικονομικές μεταβλητές όπως το Εγχώριο Ακαθάριστο Προϊόν (Α.Ε.Π.), η κατανάλωση και ο πληθωρισμός εξαιτίας των συνεπειών της καταστροφής. Καθώς επίσης και τον καταμερισμό των κυβερνητικών πόρων για την ανακούφιση των πληγέντων και για την προσπάθεια ανοικοδόμησης.

Οι μακροοικονομικές συνέπειες συμπεριλαμβάνουν και κάποιες από τις έμμεσες επιπτώσεις όπως την ανακούφιση των πληγέντων και τις προσπάθειες αποκατάστασης των ζημιών, αυτές οι επιπτώσεις δεν μπορούν να προστεθούν στις άμεσες και έμμεσες οικονομικές επιπτώσεις χωρίς να αποτελούν διπλή εγγραφή καθώς έχουν ήδη αποτιμηθεί.

Επίσης θα πρέπει να μην ξεχνάμε πως τόσο οι ανθρωπιστικές- κοινωνικές όσο και οι περιβαλλοντικές επιπτώσεις έχουν οικονομικές συνέπειες. Ενώ και το αντίθετο ισχύει καθώς η απώλεια της εργασίας και των μέσων επιβίωσης μπορούν να επηρεάσουν την ανθρώπινη υγεία και την ευημερία.

III. Οι περιβαλλοντικές επιπτώσεις συνήθως διαχωρίζονται σε δυο κατηγορίες, η πρώτη αφορά τις επιπτώσεις στον περιβάλλον ως πάροχος αγαθών που μπορούν να χρησιμοποιηθούν όπως το νερό για κατανάλωση ή άρδευση και η γη γεωργική χρήση. Αυτές οι επιπτώσεις πρέπει να υπολογιστούν στις οικονομικές επιπτώσεις.

Η δεύτερη κατηγορία σχετίζεται με το περιβάλλον ως αξία υποδομών. Συνέπειες στη βιοποικιλότητα ή στο φυσικό περιβάλλον περιλαμβάνονται σε αυτή την κατηγορία, όπου δεν είναι άμεσα μετρήσιμες.

Οι φυσικές καταστροφές κάποιες φορές ίσως έχουν και θετικές συνέπειες στο περιβάλλον όπως αύξηση των βοσκότοπων και αύξηση των διαθέσιμων πόρων νερού (Mechler, 2005).

	Monetary		Non-monetary	
	Direct	Indirect	Direct	Indirect
<b>Social</b>				
Households			Number of casualties Number of injured Number affected	Increase of diseases Stress symptoms
<b>Economic</b>				
<i>Private sector</i>				
Households	Housing damaged or destroyed	Loss of wages, reduced purchasing power		Increase in poverty
<i>Public sector</i>				
Education Health Water and sewage Electricity Transport Emergency spending	Assets destroyed or damaged: buildings, roads, machinery, etc.	Loss of infrastructure services		
<i>Economic Sectors</i>				
Agriculture Industry Commerce Services	Assets destroyed or damaged: buildings, machinery, crops etc.	Losses due to reduced production		
<b>Environmental</b>			Loss of natural habitats	Effects on biodiversity
<b>Total</b>				

**πίνακας 2.5** Άμεσες και έμμεσες μετρήσιμες επιπτώσεις των καταστροφών. Πηγή: (Mechler, 2005).

Ακόμη η χρονική διάσταση έχει μεγάλη σημασία ως προς τις επιπτώσεις καθώς η διάκριση σε άμεσες και έμμεσες απώλειες εξαιτίας μιας καταστροφής έχει να κάνει και με το χρόνο που αυτές συμβαίνουν. Οι άμεσες απώλειες συμβαίνουν κυρίως τη στιγμή της καταστροφής ή σε μικρό χρονικό διάστημα ενώ οι έμμεσες μπορεί να συμβούν σε μεγαλύτερο διάστημα, έως και πέντε ετών.

### 3. Ταξινόμηση των καταστροφών / Αναγνώριση κινδύνων.

Παλαιότερα ο όρος καταστροφή ήταν σχεδόν συνυφασμένος με τη φυσική καταστροφή, δηλαδή με ακραίες εκδηλώσεις φυσικών φαινομένων, που είχαν ως συνέπεια μεγάλες απώλειες. Οι καταστροφές παρουσιάζουν ποικίλους γενεσιουργούς μηχανισμούς, τρόπους και χρονικές κλίμακες εκδήλωσης, καθώς επίσης και ποικίλες συνέπειες.

Με βάση την ταξινόμηση των γενεσιουργών μηχανισμών και των τρόπων εκδήλωσης των καταστροφών, είναι προφανές ότι η πρώτη ταξινόμηση που μπορεί να γίνει για τις καταστροφές είναι η διάκριση σε δυο μεγάλες κατηγορίες:

Φυσικές καταστροφές, όπου ο γενεσιουργός μηχανισμός έγκειται σε διεργασίες που γίνονται στη φύση με ή χωρίς την παρουσία του ανθρώπου.

Οι φυσικές καταστροφές περιλαμβάνουν:

- τις γεωφυσικές - γεωλογικές καταστροφές
- τις υδρομετεωρολογικές καταστροφές
- τις βιολογικές καταστροφές

Ανθρωπογενείς καταστροφές, όπου ο γενεσιουργός μηχανισμός έγκειται στην τεχνολογική ανάπτυξη ή/και την επιθετική συμπεριφορά του ανθρώπου (Λέκκας Ευθύμιος & Ανδρεαδάκης Εμμανουήλ, 2015). Οι ανθρωπογενείς καταστροφές περιλαμβάνουν:

- τις τεχνολογικές καταστροφές
- τις φυσικό- τεχνολογικές καταστροφές (Na- Tech).

Οι κίνδυνοι, οι οποίοι περιλαμβάνονται στο σχέδιο «Ξενοκράτης» συνοψίζονται ως κάτωθι:

#### Φυσικοί κίνδυνοι

- Δασικές Πυρκαγιές
- Σεισμοί και συνοδά φαινόμενα

- Πλημμύρες
- Κατολισθήσεις
- Ακραία καιρικά φαινόμενα(Αστραπές, ισχυρές καταιγίδες, χαλαζοπτώσεις, χιονοπτώσεις, παγετός, ανεμοστρόβιλοι, tsunami)
- Παράκτια και χερσαία διάβρωση
- Ηφαιστειακή έκρηξη

#### Τεχνολογικοί κίνδυνοι

- Διαρροή Ραδιενέργειας
- Διασπορά, διαφυγή βιολογικών ουσιών
- Καταστροφή μονάδας αποθήκευσης, δικτύου μεταφοράς ή σταθμού διανομής φυσικού αερίου
- Καταστροφή μονάδας παραγωγής, πυλώνων γραμμών μεταφοράς ή σταθμού διανομής ηλεκτρικής ενέργειας
- Διαρροή, διαφυγή επικίνδυνων ουσιών
- Πυρκαγιά σε εγκαταστάσεις
- Επικίνδυνη ρύπανση

### **3.1.Φυσικές καταστροφές.**

Ο όρος «φυσικές καταστροφές» αναφέρεται σε καταστροφές που προκαλούνται από φυσικά φαινόμενα. Αυτά τα φαινόμενα (όπως οι σεισμοί, οι κυκλώνες, οι πλημμύρες κ.λπ.) είναι στην τεχνική ορολογία γνωστά με τον όρο «φυσικοί κίνδυνοι». Ο όρος αυτός μπορεί να είναι παραπλανητικός, γιατί υπονοεί ότι οι καταστροφές είναι αποτέλεσμα μόνο κάποιου φυσικού κινδύνου, ενώ στην πραγματικότητα οι ανθρώπινες δραστηριότητες είναι ένας καθοριστικός παράγοντας που συμβάλλει στη δημιουργία μίας καταστροφής (Λέκκας Ευθύμιος & Ανδρεαδάκης Εμμανουήλ, 2015).

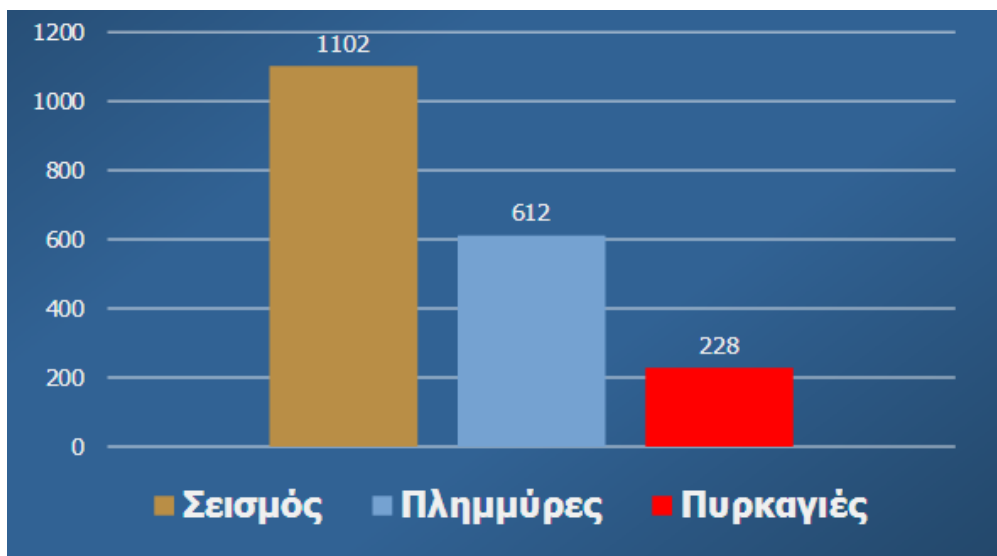

**πίνακας 3.1.** Θάνατοι από φυσικές καταστροφές στην Ελλάδα. Πηγή: (Διακάκης, 2016).

Μία φυσική καταστροφή είναι η συνέπεια ενός φυσικού κινδύνου. (Ένας φυσικός κίνδυνος είναι μία κατάσταση που έχει τη δυνατότητα να δημιουργήσει ένα γεγονός το οποίο θα έχει επικίνδυνη επίδραση στους ανθρώπους.)

Προκύπτει από τις φυσικές διαδικασίες του περιβάλλοντος, ενώ οι φυσικοί κίνδυνοι μπορεί να συσχετίζονται μεταξύ τους ή και να προέρχονται από άλλους) η οποία περνάει από το στάδιο της πιθανότητας σε μία ενεργή φάση και κατά συνέπεια έχει επιπτώσεις στις ανθρώπινες δραστηριότητες. Δεν είναι λίγοι ωστόσο εκείνοι που ασκούν κριτική στον όρο

«φυσικές» καθώς θεωρούν ότι ένα φυσικό φαινόμενο - κίνδυνος δεν θα καταλήξει ποτέ σε καταστροφή χωρίς την ανθρώπινη συμμετοχή.

Για παράδειγμα μια έκρηξη ηφαιστείου σε μια μη κατοικημένη περιοχή αποτελεί ένα εξαιρετικής σημασίας φυσικό φαινόμενο αλλά όχι μια καταστροφή. Αντίθετα αύξηση της συχνότητας ισχυρών καταιγίδων και όξυνση καταστροφικών πλημμυρών μπορούν να οδηγήσουν σε καταστροφές λόγω των ανθρώπινων δραστηριοτήτων όπως αποστραγγιστικών έργων και αποψίλωσης δασών, τα οποία διαταράσσουν το περιβάλλον και οδηγούν σε κλιματικές αλλαγές (Smith, 1996). Για τον λόγο αυτό οι φυσικές καταστροφές είναι αποτέλεσμα της σύγκρουσης των γεωφυσικών διαδικασιών με την ανθρώπινη δραστηριότητα, επομένως ο άνθρωπος και οι δράσεις του διατηρούν τον κεντρικό ρόλο ακόμα και στις φυσικές καταστροφές.

Μια φυσική καταστροφή είναι ένα απροσδόκητο γεγονός ασυνήθιστου μεγέθους που οι άνθρωποι δεν αναμένουν και γι' αυτό είναι τελικά πολύ δύσκολο να το ελέγξουν. Οι φυσικές καταστροφές εκτός από τις άμεσες επιδράσεις όπως καταστροφή ιδιοκτησιών, τραυματισμούς ακόμα και θανάτους, προκαλούν και έμμεσες οι οποίες μπορεί να μην είναι τόσο εμφανείς είναι όμως πολύ επιβλαβείς για το περιβάλλον και μπορούν να αυξήσουν δραματικά τον χρόνο ανάκαμψης μιας περιοχής από μια καταστροφή. Ένα άλλο σημαντικό χαρακτηριστικό των φυσικών κινδύνων είναι ότι τις περισσότερες φορές οι φυσικοί κίνδυνοι και καταστροφές συνδυάζονται μεταξύ τους. Αυτό έχει ως αποτέλεσμα μια φυσική καταστροφή να συνοδεύεται από μια άλλη πολλαπλασιάζοντας έτσι την δυσκολία αντιμετώπισης των φαινομένων αυτών. Για παράδειγμα μια ηφαιστειακή έκρηξη μπορεί να προκαλέσει μια σημαντική σεισμική δόνηση ή ακόμη και ένα tsunami, τα οποία με τη σειρά τους μπορεί να προκαλέσουν άλλες καταστροφές όπως φωτιές, πλημμύρες ή κατολισθήσεις.

Οι φυσικές καταστροφές, σύμφωνα με την διάκριση που ακολουθείται από το ISDR (International Strategy for Disaster Reduction) χωρίζονται σε τρεις βασικές κατηγορίες :

- **Υδρομετεωρολογικές** καταστροφές που περιλαμβάνουν , ξηρασίες , λιμούς , ακραίες θερμοκρασίες , καταιγίδες , πλημμύρες , δασικές πυρκαγιές , ανεμοθύελλες , αμμοθύελλες , τυφώνες , λιώσιμο πάγων και χιονοστιβάδες.
- **Γεωφυσικές – γεωλογικές** καταστροφές που περιλαμβάνουν : σεισμούς , κατολισθήσεις , καθιζήσεις , λασποροές , διάβρωση εδαφών , tsunami και ηφαιστειακές εκρήξεις, ([www.emdat.be](http://www.emdat.be)).
- **Βιολογικές** καταστροφές που περιλαμβάνουν : επιδημίες σε ανθρώπους , φυτά , ζώα και έντομα.

Στο παρακάτω γράφημα (εικ. 3.1) , παρατηρούμε τον αριθμό των φυσικών καταστροφών όπως αυτές έχουν καταγραφεί από το 1900 μέχρι και τις μέρες μας :

Technological disasters reported 1900 - 2011

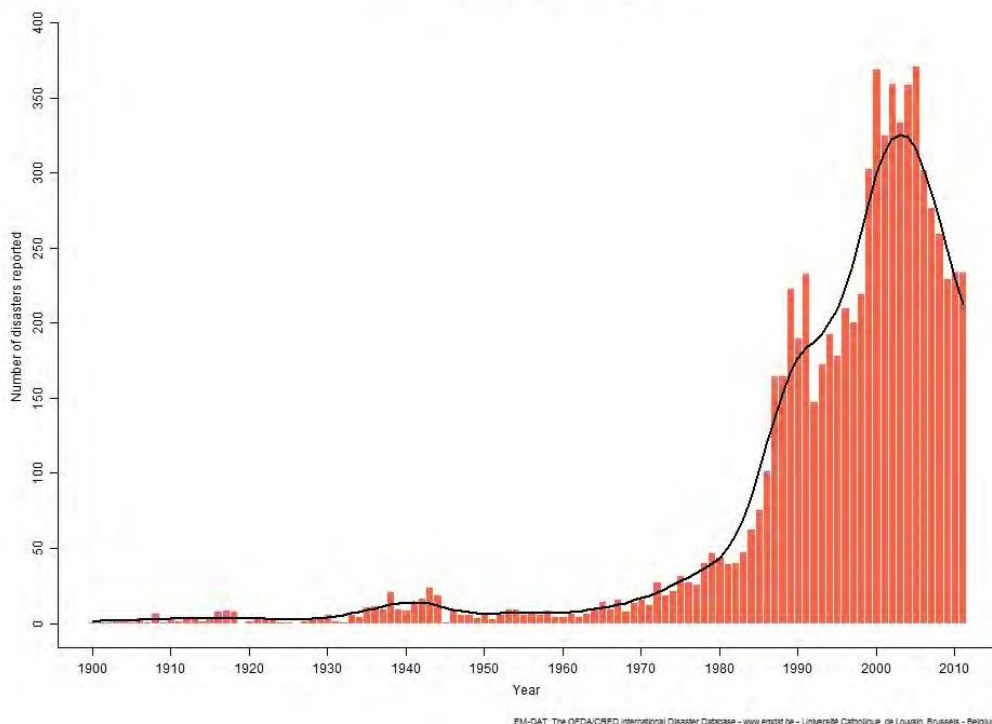

εικόνα 3.1 Πηγή : <http://www.emdat.be/natural-disasters-trends>

Ένα σημαντικό πρόβλημα – παρανόηση που αφορά τις φυσικές καταστροφές ξεκινά από την αντίληψη ότι το στο φυσικό περιβάλλον δεν χρειάζεται να φερόμαστε με ιδιαίτερη προσοχή. Αυτή η θεώρηση έχει χαρακτηριστεί ως τεχνοκρατική διότι θεωρεί ότι η ανθρώπινη ευφυΐα είναι τέτοια που υπερισχύει του κινδύνου από μια καταστροφή είτε γιατί μπορεί να αλλάξει τον κίνδυνο είτε γιατί μπορεί να κάνει το περιβάλλον ασφαλές για τον άνθρωπο (Λέκκας, 2000). Κάτι τέτοιο φυσικά δεν ισχύει καθώς καμία κοινωνία όσο αναπτυγμένη και να είναι δεν μπορεί να προβλέψει και να αντιμετωπίσει μια φυσική καταστροφή με απόλυτα αποτελεσματικό τρόπο. Η ανθρώπινη αδυναμία και η τρωτότητα απέναντι στις φυσικές καταστροφές πολύ συχνά οφείλεται τόσο στην άγνοια των συνεπειών από μια καταστροφή όσο και στον πολύ περιορισμένο βαθμό στον οποίο μια δεδομένη τεχνολογία μπορεί να τροποποιήσει μια φυσική κατάσταση. Επίσης η τάση του ανθρώπου να ξεχνάει κατά την περίοδο ηρεμίας που μεσολαβεί μεταξύ των καταστροφών σημαίνει ότι ο καθορισμός και η αντιμετώπιση του γεγονότος καθώς και η πρόβλεψη των συνεπειών του δεν θα είναι αποτελεσματική λόγω έλλειψης χρόνου.

Σε ένα παγκόσμιο περιβάλλον στο οποίο οι φυσικές καταστροφές αυξάνονται και οι συνέπειες τους πλήττουν όλο και μεγαλύτερα τμήματα του πληθυσμού, κάθε κοινωνία που δεν αντιλαμβάνεται την σπουδαιότητα του να σέβεται το φυσικό περιβάλλον, δεν διδάσκεται από την προηγούμενη εμπειρία, δεν μετουσιώνει σε αδιαμφισβήτητες λύσεις και συνταγές τα όσα έχει διδαχθεί με το πέρασμα των χρόνων και δεν εκμεταλλεύεται στο έπακρο τα τεχνολογικά επιτεύγματα που επιτρέπουν την καλύτερη και εγκυρότερη πρόγνωση και παρακολούθηση των φυσικών φαινομένων είναι καταδικασμένη να υποφέρει από απώλειες σε όλα τα επίπεδα.

Επίσης, η περιβαλλοντική υποβάθμιση είναι ένας ειδικός τύπος φυσικής καταστροφής, που είναι αποτέλεσμα των ακατάλληλων πρακτικών καλλιέργειας, κτηνοτροφίας, κατοίκησης ή απαίτηση καύσιμης ξυλείας. Τα φαινόμενα που προκύπτουν όπως η ερημοποίηση, η αποψίλωση των δασών, η διάβρωση, η απόθεση ιζημάτων ή οι πλημμυρές συχνά προκαλούν καταστροφές. Τέτοια παραδείγματα είναι η αυξημένη συχνότητα πλημμυρών εξαιτίας των ακατάλληλων γεωργικών πρακτικών στα ανάντη μία λεκάνης (υδροκριτική περιοχή) και η αυξημένη ερημοποίηση εξαιτίας της υπερβόσκησης ή της κακής χρήσης των υδάτινων πόρων. Αυτός ο

τύπος καταστροφής αποτελεί μία αυξανόμενη ανησυχία, όχι μόνον εξαιτίας των περιβαλλοντικών επιπτώσεων, αλλά και επειδή μπορεί να οδηγήσει στη μετακίνηση μεγάλων τμημάτων πληθυσμού. Η κοινωνική αναταραχή που προκύπτει μπορεί να προκαλέσει μεγάλα προβλήματα (Λέκκας Ευθύμιος & Ανδρεαδάκης Εμμανουήλ, 2015).

### **3.1.1 Αίτια και τρόπος εκδήλωσης των φυσικών καταστροφών.**

Οι φυσικές καταστροφές αποτελούν στιγμιαίες εκδηλώσεις γεωλογικών φαινομένων, τα οποία συνιστούν μακροχρόνιες φυσικές διεργασίες μεταβολών μέσα στη λιθόσφαιρα, οι οποίες όμως έχουν επιπτώσεις πάνω στην επιφάνεια της Γης στην επαφή της με την υδρόσφαιρα, την βιόσφαιρα και την ατμόσφαιρα. Είναι βασικό να γίνει αντιληπτό ότι τα καταστροφικά φαινόμενα δεν είναι τυχαία κατανομημένα ούτε ως προς τον χώρο εκδήλωσης, ούτε ως προς τον χρόνο. Ως προς τον χώρο συνδέονται με συγκεκριμένες γεωλογικές – τεκτονικές δομές (π.χ. ρήγματα και ηφαίστεια) ενώ ως προς τον χρόνο αποτελούν εκδηλώσεις αέναα επαναλαμβανόμενων φαινομένων, τα οποία μπορούν να θεωρηθούν ότι έχουν κάποιους ρυθμούς επανάληψης (Λέκκας Ευθύμιος & Ανδρεαδάκης Εμμανουήλ, 2015).

### **3.1.2 Γεωλογικές καταστροφές.**

Οι βασικές γεωλογικές καταστροφές είναι :

- οι σεισμοί
- τα ηφαίστεια
- οι κατολισθήσεις
- τα θαλάσσια κύματα βαρύτητας (tsunami)
- η παράκτια διάβρωση
- οι ανθρωπογενείς γεωλογικές καταστροφές

#### **3.1.2.1 Σεισμοί.**

Κανένα φυσικό φαινόμενο δεν προκάλεσε στον άνθρωπο τόσο φόβο και ανασφάλεια όσο ο σεισμός, και αυτό γιατί κατά την εκδήλωση ενός σεισμού δεν υπάρχουν συνήθως πολλά περιθώρια για προφύλαξη και δράση, αφού πρόκειται για ένα είδος φυσικού γεγονότος που εκδηλώνεται απότομα και χωρίς καμιά προειδοποίηση.

Ο σεισμός είναι το αποτέλεσμα της συνεχούς παραμόρφωσης και μετακίνησης πετρωμάτων λόγω ενδογενών δυνάμεων, όπως η θερμότητα, στο εσωτερικό της Γης. Στο εσωτερικό της Γης αναπτύσσονται τεράστιες θερμοκρασίες. Κατά την προσπάθεια εκτόνωσης ασκούνται τεράστιες πιέσεις στα πετρώματα του στερεού φλοιού της Γης. Όταν οι πιέσεις ξεπεράσουν το όριο αντοχής του πετρώματος, έχουμε θραύση του και γένεση σεισμού. Η διάρρηξη προχωράει προς όλες τις κατευθύνσεις με μορφή σεισμικών κυμάτων. Όσο πιο μεγάλος ο σεισμός, δηλαδή όσο πιο μεγάλη ενέργεια ελευθερώθηκε, τόσο πιο μακριά θα γίνει αισθητός, δηλαδή θα διαδοθούν τα σεισμικά κύματα και θα καταγραφούν από τους σειсмоγράφους (Βούλγαρης, 2015).

Ο λόγος που οι σεισμοί αποτελούν ένα σημαντικό κίνδυνο είναι επειδή οι δονήσεις προκαλούν:

- Κατάρρευση κτηρίων
- Καταστροφή υπηρεσιών και υποδομών
- Πυρκαγιές και εκρήξεις
- Δομική αστάθεια, όπως αστοχίες σε φράγματα που μπορεί να προκαλέσουν πλημμύρες
- Κατολισθήσεις ή tsunami.

Όλα αυτά αποτελούν απειλές προς τις ανθρώπινες ζωές, τις περιουσίες και το περιβάλλον. Ένας σεισμός μπορεί να έχει διάρκεια μερικών δευτερολέπτων ή λεπτών, ενώ οι μετασεισμοί μπορεί να γίνονται αισθητοί για αρκετούς μήνες ύστερα από το κύριο γεγονός. Οι σεισμοί κατηγοριοποιούνται ως προς την ένταση, με βάση την κλίμακα Richter.

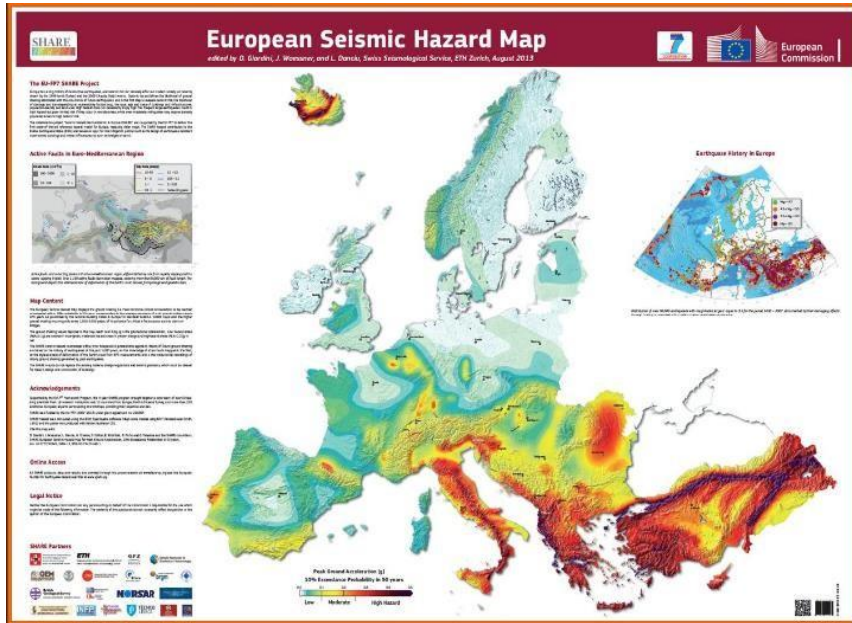

**εικόνα 3.2** Ευρωπαϊκός χάρτης σεισμικού κινδύνου.  
Πηγή: (SEISMIC HAZARD HARMONIZATION IN EUROPE, 2017).

Η σεισμικότητα στην Ελλάδα είναι η υψηλότερη στην Ευρώπη και η έκτη μεγαλύτερη στον κόσμο μετά την Ιαπωνία, Νέες Εβρίδες, Περού, νησιά Σολομώντα και Χιλή. Αυτό οφείλεται στα ιδιαίτερα γεωλογικά χαρακτηριστικά της, τα οποία έχουν διαμορφωθεί από τις κινήσεις των τεκτονικών πλακών στην περιοχή της Ανατολικής Μεσογείου. Ο Ελληνικός χώρος βρίσκεται στα όρια επαφής και σύγκλισης της Ευρασιατικής πλάκας με την Αφρικανική, που η δεύτερη βυθίζεται με ταχύτητα 2,5 εκατοστών το χρόνο κάτω από την πρώτη (Ο.Α.Σ.Π., 2016). Τα επίκεντρα των σεισμών κατανέμονται σχεδόν σε όλη την επιφάνεια της χώρας, όμως η επιστημονική έρευνα αποδεικνύει πως οι σεισμοί συμβαίνουν κυρίως σε συγκεκριμένες περιοχές. Παρόλο που υπάρχουν περιοχές της Ελλάδας χωρίς ιδιαίτερα ισχυρούς σεισμούς, η αλήθεια είναι πως δεν υπάρχει περιοχή όπου να μην έχει γίνει αισθητός σεισμός (RACCE, 2010).

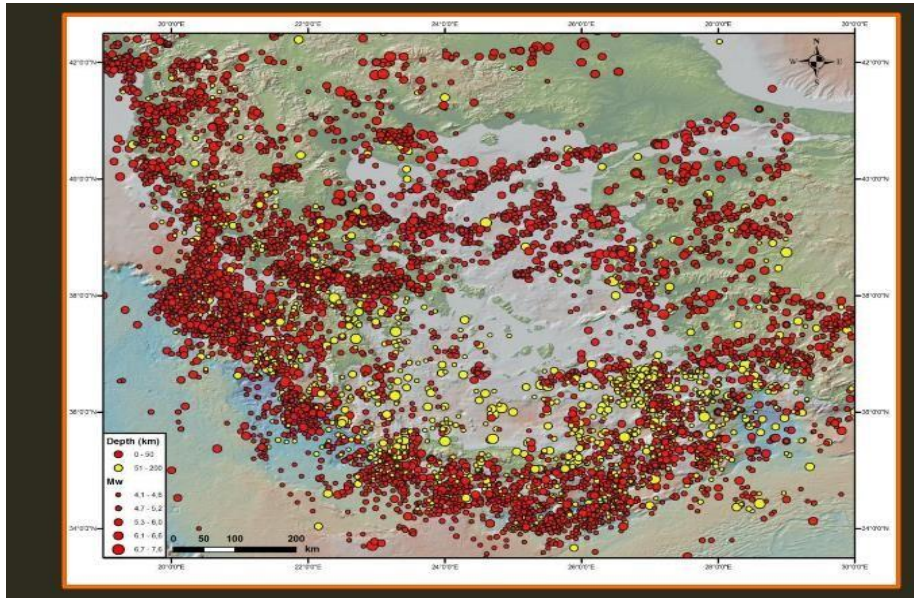

**εικόνα 3.3.** Η σεισμικότητα της Ελλάδας μετά το 1900. Πηγή: (Βούλγαρης, 2015).

Κύριο τεκτονικό γνώρισμα του Ελληνικού χώρου είναι το Ελληνικό τόξο. Το οποίο αποτελείται από την ελληνική τάφρο, το νησιωτικό τόξο, την οπισθοτάφρο και το ηφαιστειακό τόξο.

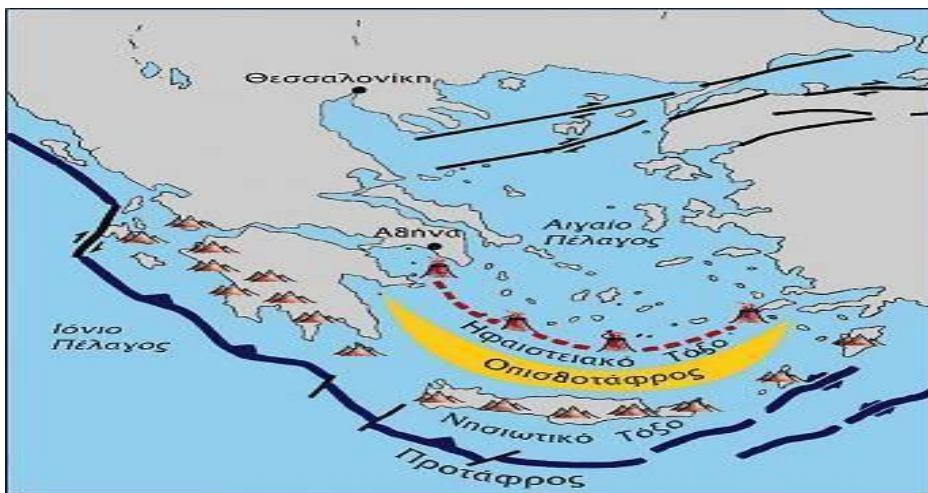

**εικόνα 3.4.** Το Ελληνικό τόξο. Πηγή: Ο.Α.Σ.Π. 2016.

Η τάφρος δημιουργείται κατά μήκος της επαφής των δυο λιθοσφαιρικών πλάκων και πρόκειται για ένα σύστημα τάφρων, μια σειρά από θαλάσσιες λεκάνες που εκτείνονται από την Ρόδο έως και την Κεφαλονιά. Επίσης το νησιωτικό τόξο αποτελείται από μια σειρά διαδοχικών νησιών όπως η Ρόδος, η Κρήτη αλλά και η Πελοπόννησος και εντοπίζεται παράλληλα προς την τάφρο και σε μικρή απόσταση από αυτήν. Το νησιωτικό τόξο είναι αποτέλεσμα της παραμόρφωσης και ανύψωσης πετρωμάτων του περιθωρίου της Ευρασιατικής πλάκας.

### 3.1.2.2 Ηφαιστεια.

Ως ηφαιστεια (volcanoes) χαρακτηρίζονται οι θέσεις πάνω στην επιφάνεια της Γης, όπου διάπυρο ρευστό υλικό από το εσωτερικό της γης (μάγμα) βρίσκει διέξοδο κι εκχύνεται στην επιφάνεια με τη μορφή λάβας, μαζί με στερεά και αέρια αναβλήματα υψηλών θερμοκρασιών. Οι αρχαίοι Έλληνες θεωρούσαν ότι η ηφαιστειακή δραστηριότητα της Αίτνας οφειλόταν στον Ήφαιστο, τον θεό της φωτιάς ο οποίος κατασκεύαζε στα έγκατα της γης με την βοήθεια του καπνού και της φωτιάς τα όπλα των θεών. Οι Ρωμαίοι τον αποκαλούσαν Vulcan καθώς θεωρούσαν ότι κατοικούσε στα έγκατα του σημερινού ηφαιστείου Vulcano του ομώνυμου νησιού στην Νότια Ιταλία.

Τα ηφαιστεια παράγουν ποικιλία κινδύνων που μπορεί να προκαλέσουν θανάτους και να καταστρέψουν περιουσίες. Οι μεγάλης έντασης ηφαιστειακές εκρήξεις μπορεί να απειλήσουν ανθρώπους και περιουσίες σε ακτίνα πολλών χιλιομέτρων και μπορεί να επηρεάσουν το παγκόσμιο κλίμα. Οι ηφαιστειακοί κίνδυνοι περιλαμβάνουν:

- Τοξικά αέρια
- Λάβα και πυροκλαστικές ροές
- Κατολισθήσεις
- Σεισμούς
- Εκρήξεις μεγάλης έντασης (Λέκκας Ευθύμιος & Ανδρεαδάκης Εμμανουήλ, 2015).

Οι κυριότερες ηφαιστειακές εκρήξεις τόσο στον Ελληνικό όσο και στον Ιταλικό χώρο, οφείλονται στη σύγκλιση δυο πλακών, της Αφρικανικής που υποβυθίζεται κάτω από την Ευρωπαϊκή. Ειδικότερα στο σημερινό ενεργό ηφαιστειακό τόξο του Αιγαίου οι μελέτες περιλάμβαναν τα σύννοδα φαινόμενα της ηφαιστειότητας σε φάσεις ηρεμίας, όπως είναι η έξοδος αερίων, οι θερμές πηγές, η απόθεση μεταλλικών συστατικών, οι ηφαιστειακοί σεισμοί (Λέκκας & Ανδρεαδάκης, Γεωδυναμικές Καταστροφές, 2015).

### **3.1.2.3 Κατολισθήσεις.**

Με τον όρο κατολίσθηση αναφερόμαστε σε εδαφικές ή βραχώδεις μάζες που βρίσκονται είτε κάτω από οριζόντια μορφολογική επιφάνεια, είτε πίσω από κεκλιμένη (πρανές), και μπορούν να υποστούν διατάραξη της ισορροπίας τους, ύστερα από ορισμένες εσωτερικές ή εξωτερικές μεταβολές. Οι διαταράξεις αυτές μπορούν να προκληθούν από εξωτερικές παρεμβάσεις με την άμεση ή την έμμεση συμβολή του ανθρώπου. Επίσης μπορούν να προκληθούν και χωρίς εξωτερικές παρεμβάσεις από διάφορες φυσικές διεργασίες, που εξελίσσονται με την πάροδο του χρόνου (Λέκκας & Ανδρεαδάκης, Γεωδυναμικές Καταστροφές, 2015).

### **3.1.2.4 Θαλάσσια κύματα βαρύτητας (tsunami).**

Τα tsunami είναι ωκεάνια κύματα που προκαλούνται από σεισμούς ή υποθαλάσσιες κατολισθήσεις. Στα ιαπωνικά η λέξη σημαίνει το κύμα του λιμανιού από τις καταστροφικές επιπτώσεις που προκαλούσαν τέτοια κύματα σε παράκτιους ιαπωνικούς οικισμούς. Τα tsunami συχνά και λανθασμένα αναφέρονται ως παλιρροιακά κύματα. Τα tsunami που μπορούν να θέσουν σε κίνδυνο περιοχές που βρίσκονται μέχρι και δεκάδες μέτρα πάνω από το επίπεδο της θάλασσας και σε απόσταση έως και χιλιομέτρων από την ακτή μπορούν να προκαλέσουν :

- Πλημμύρα
- Μόλυνση του πόσιμου νερού
- Απώλεια ζωτικής σημασίας υποδομής

Οι περισσότεροι θάνατοι που προκλήθηκαν από tsunami ήταν αποτέλεσμα πνιγμού (Λέκκας Ευθύμιος & Ανδρεαδάκης Εμμανουήλ, 2015).

### **3.1.3 Υδρομετεωρολογικές καταστροφές.**

Οι υδρομετεωρολογικές καταστροφές είναι φαινόμενα ατμοσφαιρικής φύσης που μπορούν να προκαλέσουν ανθρώπινες απώλειες ή να προξενήσουν ζημιές σε περιουσίες. Σε αυτή την κατηγορία καταστροφών περιλαμβάνονται:

- Πλημμύρες
- Καταιγίδες
- Χιονοπτώσεις
- Ερημοποίηση
- Ακραίες θερμοκρασίες
- Δασικές πυρκαγιές

## 3.2. Ανθρωπογενείς / Τεχνολογικές καταστροφές.

### 3.2.1 Τεχνολογικές καταστροφές.

Οι τεχνολογικές καταστροφές δεν είναι τόσο κατανοητές όσο οι φυσικές καταστροφές. Υπάρχει μικρή εμπειρία στην αντικειμενική εκτίμηση των τεχνολογικών κινδύνων και στην αντίληψη της ισορροπίας μεταξύ των πλεονεκτημάτων και των μειονεκτημάτων μιας ιδιάζουσας τεχνολογίας από τον απλό πολίτη, που μπορεί να διαφέρει πολύ από αυτή του επιστήμονα ή του τεχνικού (Λέκκας Ευθύμιος & Ανδρεαδάκης Εμμανουήλ, 2015).

Οι τεχνολογικές καταστροφές οφείλονται συνήθως σε τεχνολογικούς κινδύνους, οι οποίοι δεν αντιμετωπίζονται με τον πρέποντα τρόπο ή σε τεχνολογικά συμβάντα τα οποία προκαλούνται από ανθρώπινα λάθη, αστοχίες εξοπλισμού, οργανωτικές ή διοικητικές δυσλειτουργίες και ξεφεύγουν από τον έλεγχο. Επίσης, είναι πιθανό να προκύψουν από σκόπιμες ανθρωπογενείς ενέργειες όπως το σαμποτάζ και οι τρομοκρατικές ενέργειες (Μουζάκης, 2017).

Η συνήθης ταξινόμηση των τεχνολογικών είναι η εξής:

- ✓ Χημικά ατυχήματα σε βιομηχανικές εγκαταστάσεις.
- ✓ Ατυχήματα μεταφοράς οδικά, σιδηροδρομικά, θαλάσσια, αεροπορικά, αγωγοί.
- ✓ Κατάρρευση φραγμάτων.
- ✓ Πυρηνικά ατυχήματα.
- ✓ Χημικά, Βιολογικά, Ραδιολογικά και Πυρηνικά (ΧΒΡΠ) συμβάντα.

### 3.2.2 Πρόκληση τεχνολογικών ατυχημάτων ως συνέπεια φυσικών καταστροφών- Na Tech καταστροφές.

Οι φυσικές καταστροφές μπορούν να προκαλέσουν πολλαπλά και σημαντικά τεχνολογικά ατυχήματα και ο συνδυασμός αυτών των δυο είναι γνωστός ως Na Tech καταστροφές (Natural hazard triggering a technological disaster). Αποτέλεσμα αυτού του συνδυασμού είναι να τίθενται σε απειλή κοινωνίες που δεν είναι προετοιμασμένες για τέτοιου είδους καταστροφές. Στις αστικές περιοχές, η αύξηση του πληθυσμού και η επακόλουθη οικιστική ανάπτυξη, η υποδομή, οι συγκοινωνίες, και τα συστήματα πληροφοριών αποτελούν σημαντικά προβλήματα στην πρόληψη, μετρίασμό και απόκριση για τις φυσικές καταστροφές. Ακόμη οι αστικές περιοχές συνήθως περιλαμβάνουν βιομηχανίες που κάνουν χρήση, αποθηκεύουν ή παράγουν επικίνδυνες ουσίες για την δημόσια υγεία. Είναι συχνό το φαινόμενο, η αστική ανάπτυξη μιας περιοχής να ακολουθεί τη βιομηχανική. Έτσι ο αστικός ιστός που έχει δημιουργηθεί πρόσφατα, αναπτύσσεται συχνά σε περιοχές με ήδη αυξημένο κίνδυνο τεχνολογικής καταστροφής. Η αστική ανάπτυξη που ακολουθεί, αυξάνει την τρωτότητα της περιοχής και κατά συνέπεια την επικινδυνότητα σε σχέση με τα τεχνολογικά ατυχήματα. Το ενδεχόμενο εκρήξεων ή διαρροής τοξικών ουσιών από βιομηχανικές εγκαταστάσεις απόρροια φυσικών καταστροφών περιπλέκει την διαχείριση καταστροφών και τον σχεδιασμό σε επίπεδο μετρίασμού για τις φυσικές καταστροφές και αυξάνει την τρωτότητα της ανθρώπινης ασφάλειας και υγείας (Ana Maria Cruz et al, 2006).

Μέχρι πρόσφατα, οι φυσικές και οι τεχνολογικές καταστροφές είχαν μελετηθεί γενικά ως ξεχωριστά γεγονότα. Μια από τις πρώτες μελέτες σχετικά με την συχνότητα των Na Tech καταστροφών διεξήχθη στις Η.Π.Α. από τους Showalter και Myers το 1994. Τα αποτελέσματα της έρευνας έδειξαν ότι τα περισσότερα περιστατικά NaTech ήταν αποτέλεσμα σεισμών (228 αναφορές), τυφώνων (26), πλημμυρών (16), αστραπών (15), ανέμων (13) και καταιγίδων (7). Σημαντικό εύρημα της μελέτης τους ήταν η ξεκάθαρη αυξανόμενη τάση των περιστατικών NaTech καταστροφών (Ana Maria Cruz et al, 2004).

Σε αντίστοιχη έρευνα για τεχνολογικά ατυχήματα που συνέβησαν εξ αιτίας φυσικών καταστροφών και διεξήχθη σε πέντε (5) χώρες της κεντρικής Ευρώπης, κατά το χρονολογικό διάστημα 1990-2006, παρατηρούμε ότι συνέβησαν 18 ατυχήματα λόγω αστραπών και 15 λόγω πλημμυρών ενώ μόνο 1 προήλθε από σεισμό (Μουζάκης, 2017).

Πως φυσικές καταστροφές όπως ο σεισμός, οι πλημμύρες και οι αστραπές μπορούν να οδηγήσουν σε Na Tech καταστροφές:

- Σεισμός και Na Tech ατυχήματα: ο σεισμός μπορεί να προκαλέσει, σε βιομηχανικές εγκαταστάσεις (χημικές, πετροχημικές και διυλιστήρια πετρελαίου) επιπτώσεις όπως τη διαφυγή επικίνδυνων ουσιών και την πρόκληση μεγάλων ατυχημάτων με τραυματισμούς και θανάτους στην ευρύτερη περιοχή. Η μέγιστη επιφανειακή επιτάχυνση ενός σεισμού θεωρείται ως η πλέον βασική παράμετρος για να περιγράψει το μέγεθος της έντασης του σεισμού.
- Πλημμύρες και Na Tech ατυχήματα: οι πλημμύρες μπορούν να προκαλέσουν ατυχήματα σε μια βιομηχανική εγκατάσταση με συνέπειες τη διαρροή επικινδύνων ουσιών είτε απευθείας, είτε μέσω των συνεπειών της πλημμύρας. Οι επιπτώσεις των πλημμυρών ταξινομούνται σε τρεις (3) κατηγορίες:
  - i. αργή κατάδυση (η ταχύτητα του νερού είναι αμελητέα)
  - ii. κυματισμός χαμηλής ταχύτητας (ταχύτητα του νερού μικρότερη από 1m/s)
  - iii. κυματισμός υψηλής ταχύτητας (ταχύτητα του νερού μεγαλύτερη από 1m/s)
- Ασραπές και Na Tech ατυχήματα: οι ασραπές είναι ένας σημαντικός παράγοντας για την άμεση ή έμμεση διαρροή επικίνδυνων ουσιών από μια χημική εγκατάσταση. Οι ασραπές πέραν των πυρκαγιών και εκρήξεων, μπορεί να προκαλέσουν δυσλειτουργία σε συστήματα ελέγχου, άμεση ή καθυστερημένη καταστροφή ευαίσθητων ηλεκτρονικών συσκευών και προβλήματα με τη παροχή του ηλεκτρικού ρεύματος σε απόσταση μέχρι και 3 χιλιόμετρα (Μουζάκης, 2017).

#### 4. Στόχοι του Επιχειρησιακού Σχεδιασμού.

Το νομοθετικό πλαίσιο Πολιτικής Προστασίας της χώρας, αποτελείται κυρίως από τον ν.3013/2002, την Υπουργική Απόφαση 1299/2003, Φ.Ε.Κ. 423B'/07.04.2003, τον ν.4662/2020 Φ.Ε.Κ. 27Α'/07.02.2020 και συνιστά ένα σύγχρονο πλαίσιο που βρίσκεται σε αρμονία με τις ευρωπαϊκές και διεθνείς πρακτικές.

Λαμβάνοντας υπόψη το νομοθετικό πλαίσιο για την Πολιτική Προστασία, συγκεντρώθηκαν όλα τα διαθέσιμα επιστημονικά – τεχνικά δεδομένα που υφίστανται για το Δήμο Φιλοθέης – Ψυχικού και για την ευρύτερη περιοχή (γεωλογικά, γεωτεχνικά, στατιστικά, χωροταξικά, πολεοδομικά κ.α. στοιχεία) και αξιοποιήθηκαν με στόχο:

- Την αναγνώριση των φυσικών και τεχνολογικών κινδύνων που ενδέχεται να αποτελέσουν απειλή για το Δήμο Φιλοθέης – Ψυχικού.
- Την επιχειρησιακή οργάνωση των υπηρεσιών του Δήμου Φιλοθέης – Ψυχικού.
- Την ανάλυση του πολεοδομικού και χωροταξικού ιστού για την σύνθεση σχεδίου έκτακτης ανάγκης και τον εντοπισμό πιθανών αδυναμιών.

Ο παρών σχεδιασμός στοχεύει στην:

- Επιχειρησιακή Οργάνωση του Δήμου Φιλοθέης – Ψυχικού, με βάση το νομοθετικό πλαίσιο της Πολιτικής Προστασίας της χώρας (δράσεις πρόληψης, ετοιμότητας, άμεσης επέμβασης και αποκατάστασης) για τους κινδύνους που απειλούν το Δήμο Φιλοθέης – Ψυχικού.
- Σύνταξη Σχεδίων Έκτακτης Ανάγκης εναρμονισμένων με τις οδηγίες των εγχειριδίων σύνταξης ειδικών σχεδίων της Γενικής Γραμματείας Πολιτικής Προστασίας.

#### 5. Υφιστάμενο Νομικό / Θεσμικό Πλαίσιο.

Στην χώρα μας η διαχείριση καταστροφών και κρίσεων υλοποιείται μέσω δράσεων Πολιτικής Προστασίας, οι οποίες έχουν σκοπό την προστασία των ατόμων και του ανθρωπογενούς περιβάλλοντος από τις φυσικές και ανθρωπογενείς καταστροφές. Οι δράσεις αυτές περιλαμβάνουν όλες τις φάσεις διαχείρισης καταστροφών, εκτάκτων αναγκών και κρίσεων και αποσκοπούν στην πρόληψη των ίδιων των καταστροφών και το μετριασμό των συνεπειών τους. Εξ' ορισμού μια πολιτική Πολιτικής Προστασίας αναφέρεται στην διαχείριση κινδύνου καταστροφής. Οι δράσεις Πολιτικής Προστασίας προσδιορίζονται, σχεδιάζονται και υλοποιούνται στην υφιστάμενη οργάνωση του κράτους. Έτσι ένα μεγάλο φάσμα δημόσιων υπηρεσιών και φορέων συνθέτουν τις δυνάμεις Πολιτικής Προστασίας στην χώρα μας και συμβάλουν στο σχεδιασμό και την εφαρμογή των σχετικών δράσεων (Γκουντρούμχου, 2017).

Πριν τον νόμο 3013/2002 η Πολιτική Προστασία είχε θεσμοθετηθεί, όπως την αντιλαμβανόμαστε σήμερα, με τον νόμο 2344/1995 (Φ.Ε.Κ. 212Α΄/11.10.1995) καθώς μέχρι το 1978, η πολιτική σχεδίαση έκτακτης ανάγκης αποτελούσε αρμοδιότητα των Υπηρεσιών Πολιτικής Προστασίας (Π.Σ.Ε.Α.) και τα σχέδια έκτακτης ανάγκης ήταν απόρρητα (Δανδουλάκη, 2011).

### 5.1 Νόμος ν. 3013/2002.

Η βασική σχεδίαση και η καθιέρωση ενός συστήματος Πολιτικής Προστασίας στην χώρα μας βασίζονταν στον ν.3013/2002, (Φ.Ε.Κ. 102Α΄/2002) «Αναβάθμιση της Πολιτικής Προστασίας και άλλες διατάξεις» όπως αυτός επαναδιατυπώθηκε με το Π.Δ. 151/2004, (Φ.Ε.Κ. 107Α΄/2004) και συμπληρώθηκε με τις διατάξεις του ν.3536/2007, (Φ.Ε.Κ. 42Α΄/2007) «Ειδικές ρυθμίσεις θεμάτων μεταναστευτικής πολιτικής και λοιπών ζητημάτων αρμοδιότητας Υπουργείου Εσωτερικών Δημόσιας Διοίκησης και Αποκέντρωσης» και ν.4294/2014, (Φ.Ε.Κ. 211Α΄/30.09.2014).

Στον ανωτέρω νόμο, είχε ορισθεί ο σκοπός της Πολιτικής Προστασίας, είχαν εισαχθεί οι σχετικές έννοιες και οι ορισμοί, περιγραφόταν το δυναμικό και τα μέσα Πολιτικής Προστασίας αλλά και τα Όργανα Σχεδιασμού και Εφαρμογής Πολιτικής Προστασίας καθώς και οι αρμοδιότητές τους σε κεντρικό και αποκεντρωμένο επίπεδο.

### ΔΙΕΘΝΕΣ ΣΗΜΑ ΠΟΛΙΤΙΚΗΣ ΠΡΟΣΤΑΣΙΑΣ



**εικ. 5.1** Ο Διεθνής συμβολισμός της Πολιτικής Προστασίας. Πηγή: Σχέδιο «Ξενοκράτης», παράρτημα Γ΄

Συμβολισμός σήματος : Οι δύο παράπλευρες πλευρές του ισοσκελούς τριγώνου συμβολίζουν τις δράσεις πρόληψης και επέμβασης αντίστοιχα, ενώ η βάση του τριγώνου συμβολίζει τις δράσεις αποκατάστασης και αρωγής στους πληγέντες. Το σήμα της Πολιτικής Προστασίας της Χώρας είναι ένα θεσμοθετημένο διεθνές διακριτικό σήμα για τις Δυνάμεις Πολιτικής Προστασίας.

Πέραν του ότι το σήμα αυτό συμβάλλει στην αλληλεγγύη των Δυνάμεων Πολιτικής Προστασίας σε εθνικό και διεθνές επίπεδο, έχει και πρακτικές προεκτάσεις δεδομένου ότι:

- Διευκολύνει την αναγνώριση τους από τις λοιπές κρατικές δυνάμεις και την απομάκρυνση αναρμόδιων από την περιοχή της καταστροφής.
- Συμβάλλει ώστε οι πληγέντες να σχηματίσουν την εικόνα της αποτελεσματικής επέμβασης και την εκδήλωση της πρόνοιας του Κράτους στους πληγέντες πολίτες.

### 5.2 Σχέδιο ΞΕΝΟΚΡΑΤΗΣ

Με την Υ.Α. 1299/2003 (Φ.Ε.Κ. 423Β΄/10.04.2003) εγκρίθηκε το Γενικό Σχέδιο Πολιτικής Προστασίας με τη συνθηματική λέξη «ΞΕΝΟΚΡΑΤΗΣ» όπως αυτό συμπληρώθηκε με την Υ.Α. 3384/2006 (Φ.Ε.Κ. 776/28.06.2006) έγκρισης του Ειδικού Σχεδίου για την «Διαχείριση Ανθρώπινων Απωλειών», όπως ισχύει.

Το σχέδιο "Ξενοκράτης" καθόρισε τη βάση σχεδίασης και ενεργειών του κρατικού μηχανισμού σε όλα τα επίπεδα διοίκησης - για τη διαχείριση εκτάκτων αναγκών που προκύπτουν από την εκδήλωση πάσης φύσεως κινδύνων. Με το σχέδιο αυτό, ορίστηκαν οι εμπλεκόμενες υπηρεσίες και φορείς, καθώς και τα όργανα που διευθύνουν και συντονίζουν τις δυνάμεις Πολιτικής Προστασίας σε όλα τα επίπεδα.

Σκοπός του Γενικού Σχεδίου ήταν η διαμόρφωση ενός γενικού πλαισίου αποτελεσματικής αντιμετώπισης καταστροφικών φαινομένων και ως εκ τούτου, στα πλαίσια του δυνατού, της προστασίας της ζωής, της υγείας και της περιουσίας των πολιτών, καθώς και της προστασίας του φυσικού περιβάλλοντος.

Συγκεκριμένα:

- Προσδιορίστηκαν οι εμπλεκόμενες υπηρεσίες και φορείς καθώς και τα όργανα που διευθύνουν και συντονίζουν τις επιχειρησιακές δυνάμεις σε όλα τα επίπεδα.
- Δόθηκαν ουσιώδη στοιχεία στις αρμόδιες υπηρεσίες για την εκτίμηση καταστάσεων, αξιολόγηση κινδύνων, επισήμανση ευπαθών χώρων και ακολούθως εκπόνηση ειδικών σχεδίων στα πλαίσια του γενικού σχεδίου «ΞΕΝΟΚΡΑΤΗΣ» προς αντιμετώπιση των κατά περίπτωση κινδύνων.
- Δόθηκαν κατευθυντήριες γραμμές για την χάραξη στρατηγικών και τακτικών, την ορθή οργάνωση και εξοπλισμό των υπηρεσιών και διαμόρφωση επιχειρησιακής φιλοσοφίας, για την έγκαιρη κινητοποίηση, δραστηριοποίηση, διεύθυνση και συντονισμό ανθρώπινου δυναμικού και μέσων.
- Προβλεπόταν η δημιουργία διοικητικής μέριμνας για την αντιμετώπιση προβλημάτων τόσο των επιχειρησιακών δυνάμεων όσο και των πληγέντων πολιτών.
- Τέλος προβλεπόταν η δημιουργία συστήματος επικοινωνίας και ροής πληροφοριών μεταξύ όλων των εμπλεκόμενων υπηρεσιών και παραγόντων στη διαχείριση των κρίσεων (εικ. 5.2).



εικ. 5.2 Γενικό Διάγραμμα Ροής Πληροφοριών, Πηγή: Σχέδιο «Ξενοκράτης», παράρτημα Γ΄.

Η εισροή ,αξιολόγηση και εκμετάλλευση των πληροφοριών γίνεται από τις κατά λόγο αρμοδιότητας υπηρεσίες και φορείς. Η ροή πληροφοριών υπάρχει σε όλους τους εμπλεκόμενους αναλόγως των αναγκών και ιδιαιτεροτήτων.

Περαιτέρω ειδικός προσδιορισμός με βάση το ισχύον θεσμικό πλαίσιο, του επιχειρησιακού ρόλου των Διευθύνσεων διαφόρων Υπουργείων και η σύνδεσή τους με δράσεις Πολιτικής Προστασίας, τις οποίες θα κληθούν να υλοποιήσουν για τη διαχείριση εκτάκτων αναγκών από την εκδήλωση καταστροφών, οι κανόνες εμπλοκής τους, καθώς και διοικητικής φύσεως θέματα που συνδέονται με την υποστήριξη των δράσεων, θα πρέπει να γίνει μέσα από τα Ειδικά Σχέδια που έχουν την υποχρέωση να συντάξουν σε κεντρικό επίπεδο τα αναφερόμενα, στο Παράρτημα Α, Προσθήκη 2 του εν λόγω σχεδίου, Υπουργεία. Σε αυτή τη διεργασία κατάρτισης των ειδικών σχεδίων, εάν κρίνεται απαραίτητο, μπορεί να συμπεριληφθούν και άλλοι φορείς πέραν των οριζόμενων στην Υ.Α. 1299/2003 (σελ 5828, ΦΕΚ423/Β/2003).

### **5.3 Εγχειρίδιο Σύνταξης και Εναρμόνισης Ειδικών Σχεδίων ανά Καταστροφή.**

Η Γενική Γραμματεία Πολιτικής Προστασίας προς υποβοήθηση του έργου του Γενικού Σχεδίου Πολιτικής Προστασίας με την συνθηματική λέξη «Ξενοκράτης», προχώρησε μέσω της Διεύθυνσης Σχεδιασμού και Αντιμετώπισης Εκτάκτων Αναγκών στην έκδοση εγχειριδίου για τη σύνταξη και εναρμόνιση των Ειδικών Σχεδίων ανά καταστροφή σε επίπεδο Υπουργείου ή αλλού κεντρικού φορέα.

Σκοπός του εγχειριδίου είναι να καθορίσει τη δομή και να περιγράψει το περιεχόμενο των Ειδικών και των Γενικών Σχεδίων έκτακτης ανάγκης, έτσι ώστε να είναι τυποποιημένα και εναρμονισμένα με τα οριζόμενα στο Σχέδιο “Ξενοκράτης”, (Υ.Α. 1299/2003).

Η έκδοση κατευθυντήριων οδηγιών που περιγράφουν και αναλύουν την ενδεδειγμένη μεθοδολογία για την υλοποίηση δράσεων Πολιτικής Προστασίας που προβλέπονται στα ειδικά σχέδια, κατά κανόνα, αποτελούν αρμοδιότητα των υπηρεσιών της κεντρικής διοίκησης του φορέα σχεδίασης. Η υλοποίησή τους όμως δύναται να αποτελεί και αρμοδιότητα συγκεκριμένων υπηρεσιών του (αποκεντρωμένων ή μη), ή υπηρεσιών των Περιφερειών, ή των ΟΤΑ Α' και Β' βαθμού, εφόσον θεσμικά έχει εκχωρηθεί η αρμοδιότητα σε αυτές.

Για τον σκοπό αυτό και στα πλαίσια του Γενικού Σχεδίου Πολιτικής Προστασίας με την συνθηματική λέξη «Ξενοκράτης» , η Δ/ση Σχεδιασμού & Αντιμετώπισης Καταστροφών της Γενικής Γραμματείας Πολιτικής Προστασίας του Υπουργείου Προστασίας του Πολίτη προχώρησε στην σύνταξη των :

- 4<sup>η</sup> Έκδοση του Γενικού Σχεδίου Αντιμετώπισης Εκτάκτων Αναγκών εξαιτίας Δασικών Πυρκαγιών με την κωδική ονομασία «ΙΟΛΑΟΣ» , αρ. πρωτ. 8797/06.12.2019 ΑΔΑ:ΩΠ8Α46ΜΤΛΒ-ΥΤΧ.
- 1<sup>η</sup> Έκδοση του Γενικού Σχεδίου Αντιμετώπισης Εκτάκτων Αναγκών και Άμεσης/Βραχείας Διαχείρισης των Συνεπειών από την Εκδήλωση Πλημμυρικών Φαινομένων με την κωδική ονομασία «ΔΑΡΔΑΝΟΣ» , αρ. πρωτ. 8794/06.12.2019 , ΑΔΑ:ΨΓΚΟ46ΜΤΛΒ-Φ04.
- Σχέδιο δράσεων Πολιτικής Προστασίας για την αντιμετώπιση κινδύνων από χιονοπτώσεις και παγετό , αρ. πρωτ. 8898/12.12.2019, ΑΔΑ:6ΨΔ046ΜΤΛΒ-ΡΤΘ.
- 3<sup>η</sup> Έκδοση Ειδικού Σχεδίου Διαχείρισης Ανθρώπινων Απωλειών, αρ. πρωτ. 9052/18.12.2019, ΑΔΑ:6ΓΓ046ΜΤΛΒ-0ΞΕ.
- 1<sup>η</sup> Έκδοση του Γενικού Σχεδίου Αντιμετώπισης Εκτάκτων Αναγκών και Άμεσης/Βραχείας Διαχείρισης των Συνεπειών από την Εκδήλωση Σεισμών με την κωδική ονομασία «ΕΓΚΕΛΑΔΟΣ» ,αρ. πρωτ. 717/30.01.2020, ΑΔΑ:6Θ4Φ46ΜΤΛΒ-9ΓΓ.
- 3<sup>η</sup> Έκδοση του Γενικού Σχεδίου Αντιμετώπισης Τεχνολογικών Ατυχημάτων Μεγάλης Έκτασης (Γενικό ΣΑΤΑΜΕ) με την κωδική ονομασία «ΗΡΑΚΛΕΙΤΟΣ», αρ. πρωτ. 942/06.02.2020, ΑΔΑ:ΨΤΖ946ΜΤΛΒ-77Ω.
- 1<sup>η</sup> Έκδοση του Γενικού Σχεδίου Αντιμετώπισης Εκτάκτων Αναγκών και Άμεσης/Βραχείας Διαχείρισης των Συνεπειών από την Εκδήλωση Ηφαιστειακής Δραστηριότητας στο

Ηφαιστειακό Σύμπλεγμα Σαντορίνης με την κωδική ονομασία «ΤΑΛΩΣ», αρ. πρωτ. 941/06.02.2020, ΑΔΑ:ΩΒΗΤ46ΜΤΛΒ-ΘΒΙ.

- 2η Έκδοση του Γενικού Σχεδίου Αντιμετώπισης Εκτάκτων Αναγκών και Άμεσης/Βραχείας Διαχείρισης των Συνεπειών από την Εκδήλωση Πλημμυρικών Φαινομένων με την κωδική ονομασία «ΔΑΡΔΑΝΟΣ 2», στα πλαίσια του Γενικού Σχεδίου Πολιτικής Προστασίας με τη συνθηματική λέξη "Ξενοκράτης". αρ. πρωτ.: Α2033/18.10.2022, ΑΔΑ: ΨΘ5046ΝΠΙΘ-55Ο.
- 2η Έκδοση του Γενικού Σχεδίου Αντιμετώπισης Εκτάκτων Αναγκών και Άμεσης/Βραχείας Διαχείρισης των Συνεπειών από την Εκδήλωση Σεισμών με την κωδική ονομασία «ΕΓΚΕΛΑΔΟΣ 2», στα πλαίσια του Γενικού Σχεδίου Πολιτικής Προστασίας με τη συνθηματική λέξη "Ξενοκράτης", αρ. πρωτ.: Α2445/18.11.2022, ΑΔΑ: 64ΕΑ46ΝΠΙΘ-ΔΤΛ.
- Κατευθυντήριες οδηγίες για την Κήρυξη Περιοχών σε Κατάσταση Έκτακτης Ανάγκης Πολιτικής Προστασίας (άρθρο 25 Ν. 4662/2020 ΦΕΚ Α' τ. 27), αρ. πρωτ.: Α2535/29.11.2022, ΑΔΑ: Ψ3ΡΑ46ΝΠΙΘ-6ΑΚ.
- 2η Έκδοση του Γενικού Σχεδίου Αντιμετώπισης Εκτάκτων Αναγκών και Άμεσης/Βραχείας Διαχείρισης των Συνεπειών από την Εκδήλωση Χιονοπτώσεων και Παγετού με την κωδική ονομασία «ΒΟΡΕΑΣ 2», στα πλαίσια του Γενικού Σχεδίου Πολιτικής Προστασίας με τη συνθηματική λέξη "Ξενοκράτης", αρ. πρωτ.: Α2614/02.12.2022., ΑΔΑ: Ρ7ΟΒ46ΝΠΙΘ-2ΟΘ  
4η Έκδοση Ειδικού Σχεδίου Διαχείρισης Ανθρωπίνων Απωλειών), αρ. πρωτ.: Α295/30.12.2022, ΑΔΑ: 6ΦΖΧ46ΝΠΙΘ-ΒΧΕ.
- 5η Έκδοση του Γενικού Σχεδίου Αντιμετώπισης Εκτάκτων Αναγκών Εξαίτιας Δασικών Πυρκαγιών με την κωδική ονομασία «ΙΟΛΑΟΣ 2», στα πλαίσια του Γενικού Σχεδίου Πολιτικής Προστασίας με τη συνθηματική λέξη "Ξενοκράτης", αρ. πρωτ.: Α1309/28.04.2023, ΑΔΑ: ΡΣΛΘ46ΝΠΙΘ-ΝΛ5.
- Ν.5106/24 (ΦΕΚ Α 63') Ρυθμίσεις για την αντιμετώπιση των πολυεπίπεδων επιπτώσεων της κλιματικής αλλαγής στους τομείς: α) της διαχείρισης υδάτων, β) της διαχείρισης και προστασίας των δασών, γ) της αστικής ανθεκτικότητας και πολιτικής, δ) της καταπολέμησης της αυθαίρετης δόμησης, ε) της ενεργειακής ασφάλειας και άλλες επείγουσες διατάξεις.
- Αρ. πρωτ.: Α5519/22.11.2024, ΑΔΑ: 6ΚΙΝ46ΝΠΙΘ-Υ90 έγγραφο Γ.Γ.Π.Π., περί «Αρμοδιότητες φορέων σε έργα και μέτρα πρόληψης για την αποτροπή πλημμυρικών φαινομένων – Προπαρασκευαστικές δράσεις Δήμων και Περιφερειών.
- Ν.5214/25 (Φ.Ε.Κ. 109Α'/27.06.2025, «Πλαίσιο για την ενίσχυση της ανθεκτικότητας: Διατάξεις για την πολιτική προστασία και το Πυροσβεστικό Σώμα».
- Το Α2933/02.07.2025, ΑΔΑ: 9ΑΥΣ46ΝΠΙΘ-3ΦΡ, έγγραφο Γ.Γ.Π.Π. περί «Κατευθυντήριες οδηγίες για τη διαδικασία έκδοσης αποφάσεων κήρυξης ή παράτασης σε Κατάσταση Έκτακτης Ανάγκης Πολιτικής Προστασίας τοπικής κλίμακας».
- Το Α3891/20.08.2025 έγγραφο Γ.Γ.Π.Π. περί «Σχεδιασμός και δράσεις Πολιτικής Προστασίας για την αντιμετώπιση κινδύνων από την εκδήλωση Πλημμυρικών Φαινομένων, στο πλαίσιο προετοιμασίας για την χειμερινή περίοδο 2025-2026.

#### **5.4 ν.4662/2020 - Εθνικός Μηχανισμός Διαχείρισης Κρίσεων και Αντιμετώπισης Κινδύνων, αναδιάρθρωση της Γενικής Γραμματείας Πολιτικής Προστασίας, αναβάθμιση συστήματος εθελοντισμού Πολιτικής Προστασίας, αναδιοργάνωση του Π.Σ. και άλλες διατάξεις.**

Με τον ν.4662/2020 Φ.Ε.Κ. 27Α'/ 07.02.2020, το σύστημα Πολιτικής Προστασίας της χώρας μας βασίζεται σε ένα συντονισμένο δίκτυο μονάδων διοίκησης τόσο σε κεντρικό όσο και σε αποκεντρωμένο επίπεδο και περιλαμβάνει τα αντίστοιχα όργανα σχεδιασμού και εφαρμογής πολιτικής προστασίας.

Στο Μέρος Α' (άρθρα 1-54), ρυθμίζονται θέματα σχετικά με τον Εθνικό Μηχανισμό Διαχείρισης Κρίσεων και Αντιμετώπισης Κινδύνων, στο Μέρος Β' (άρθρα 55-73), ρυθμίζονται θέματα σχετικά με την αναβάθμιση του συστήματος εθελοντισμού Πολιτικής Προστασίας, στο μέρος Γ'

(άρθρα 74-182), ρυθμίζονται θέματα σχετικά με την αναδιοργάνωση και τον εκσυγχρονισμό των υπηρεσιών του Πυροσβεστικού Σώματος ενώ το μέρος Δ' (άρθρα 183-198), αφορά λοιπές διατάξεις του Υπουργείου Προστασίας του Πολίτη.

Σύμφωνα με το άρθρο 2 Μέρος Α', συστήνεται Εθνικός Μηχανισμός Διαχείρισης Κρίσεων και Αντιμετώπισης Κινδύνων (National Crisis and Hazard Management Mechanism (Nat-CHAMM) εφεξής, «Εθνικός Μηχανισμός», ο οποίος καλύπτει ολόκληρο τον κύκλο διαχείρισης καταστροφών και συνιστά το σύνολο των συντρεχουσών επιχειρησιακών και διοικητικών δομών και λειτουργιών της Πολιτικής Προστασίας. Ο Εθνικός Μηχανισμός έχει ως προτεραιότητες, αφενός την πρόληψη, την ετοιμότητα και την προστασία της ζωής, της υγείας και της παρουσίας των πολιτών, του περιβάλλοντος, της πολιτιστικής κληρονομιάς, των υποδομών, των πλουτοπαραγωγικών πηγών, των υπηρεσιών ζωτικής σημασίας, των υλικών και άυλων αγαθών από φυσικές και τεχνολογικές καταστροφές και λοιπές απειλές συναφούς προέλευσης, που προκαλούν ή ενδέχεται να προκαλέσουν καταστάσεις εκτάκτου ανάγκης σε ειρηνική περίοδο και αφετέρου τη μείωση του κινδύνου και την αντιμετώπιση, αποκατάσταση και ελαχιστοποίηση των συνεπειών τους.

Ο Εθνικός Μηχανισμός, εποπτεύεται από τον Γενικό Γραμματέα Πολιτικής Προστασίας και διαρθρώνεται και λειτουργεί μέσω των κάτωθι δομών (άρθρο 3 ν.4662/2020):

#### A. Επιχειρησιακά :

- α. Του Εθνικού Συντονιστικού Κέντρου Διαχείρισης Κρίσεων (Ε.Σ.ΚΕ.ΔΙ.Κ.).
  - β. Των Συντονιστικών Οργάνων Πολιτικής Προστασίας.
  - γ. Των Περιφερειακών Επιχειρησιακών Κέντρων Πολιτικής Προστασίας (ΠΕ.ΚΕ.Π.Π.).
  - δ. Των Πλαισίων Διαχείρισης Εκτάκτων Αναγκών (Π.Δ.Ε.Α.).
- Οι ως άνω (β), (γ) και (δ) επιχειρησιακές δομές και λειτουργίες υποστηρίζονται από τις υποστηρικτικές υπηρεσίες των Αυτοτελών Διευθύνσεων Πολιτικής Προστασίας Περιφερειών και των Αυτοτελών Τμημάτων Πολιτικής Προστασίας Δήμων.

#### B. Λειτουργικά :

- α. Της Γενικής Γραμματείας Πολιτικής Προστασίας του Υπουργείου Προστασίας του Πολίτη, η οποία συνίσταται περαιτέρω:
  - αα. στη Γενική Διεύθυνση Συντονισμού,
  - αβ. στην Αυτοτελή Διεύθυνση Διοίκησης και Υποστήριξης,
  - αγ. στην Αυτοτελή Διεύθυνση Εθελοντισμού και Εκπαίδευσης και
  - αδ. στην Αυτοτελή Διεύθυνση Πληροφορικής και Τεχνικής Υποστήριξης.
- β. Της Επιτελικής Δομής ΕΣΠΑ Πολιτικής Προστασίας. γ. Του Επιχειρησιακού Ταμείου Πρόληψης και Αντιμετώπισης Κινδύνων (Ε.Τ.Π.Α.Κ.).
- δ. Της Εθνικής Σχολής Διαχείρισης Κρίσεων και Αντιμετώπισης Κινδύνων.
- ε. Του Κέντρου Μελετών Διαχείρισης Κρίσεων (ΚΕ. ΜΕ.ΔΙ.Κ.).
- στ. Του Μόνιμου Επιστημονικού Συμβουλίου Πολιτικής Προστασίας.
- ζ. Του Ευρωπαϊκού Κέντρου Δασικών Πυρκαγιών.
- η. Της Γενικής Διεύθυνσης Οικονομικών Υπηρεσιών (Γ.Δ.Ο.Υ.).

#### **Δράσεις Εθνικού Μηχανισμού (άρθρο 4, ν.4662/2020)**

Το τεσσάρων επιπέδων σύστημα της πρόληψης, ετοιμότητας, αντιμετώπισης και αποκατάστασης αποτελεί τη λειτουργική βάση του Εθνικού Μηχανισμού και αφορά στην:

α. Πρόληψη: Συναρτάται από το επίπεδο των κοινωνικών και τεχνολογικών κατακτήσεων και περιλαμβάνει το σύνολο των ενεργειών, πρωτοβουλιών, έργων, μέσων και μέτρων που στοχεύουν στην ελαχιστοποίηση των δυνητικών επιπτώσεων των καταστροφών και στη μόνιμη προστασία από αυτές, δηλαδή, στη μείωση της διακινδύνευσης και των συνιστωσών της (επικινδυνότητα, έκθεση, τρωτότητα).

β. Ετοιμότητα: Αφορά στο σύνολο των μέτρων και δράσεων, σε τοπικό, περιφερειακό και εθνικό επίπεδο που λαμβάνονται εκ των προτέρων και στοχεύουν στη διασφάλιση της αποτελεσματικής αντίδρασης στις επιπτώσεις των κινδύνων, στην ελαχιστοποίηση των απωλειών ζωής, στην ενίσχυση της ανθεκτικότητας και στη μείωση της τρωτότητας της κοινωνίας. Περιλαμβάνει:

α) την έκδοση έγκαιρων και αποτελεσματικών προειδοποιήσεων σε περίπτωση επαπειλούμενων καταστροφών και σεναρίων πιθανών κινδύνων,  
β) την οργάνωση σχεδίων, προγραμμάτων ετοιμότητας, μέτρων αυτοπροστασίας και ευαισθητοποίησης των πολιτών,  
γ) τις ασκήσεις ετοιμότητας (preparedness exercises) και δ) την οργάνωση με τον απαραίτητο εξοπλισμό σε μέσα, πόρους και ανθρώπινο δυναμικό για τον περιορισμό των επιπτώσεων.  
γ. Αντιμετώπιση: Αφορά στην παροχή βοήθειας προς τον πληθυσμό (επείγουσες σωστικές επιχειρήσεις) και στη διαχείριση της έκτακτης ανάγκης (emergency management) που ανακύπτει, κατά τη διάρκεια ή αμέσως μετά την καταστροφή, με στόχο την προστασία ανθρώπινων ζωών, τη μείωση των συνεπειών στην υγεία του πληθυσμού, την αντιμετώπιση άμεσων αναγκών διαβίωσής του και την εν γένει διασφάλιση της παροχής αρωγής και υποστήριξης για τη μετρίαση των επιπτώσεων (relief/response management).  
δ. Βραχεία αποκατάσταση: Περιλαμβάνει τη συντονισμένη εφαρμογή μέτρων και δράσεων για την άμεση ανακούφιση των πληγέντων, τις επείγουσες τεχνικές παρεμβάσεις για τον περιορισμό των επιπτώσεων των καταστροφών, την ενεργοποίηση του κρατικού μηχανισμού καταγραφής ζημιών, τον συντονισμό των αρμόδιων Υπηρεσιών του κρατικού μηχανισμού, καθώς και των Διευθύνσεων των αρμόδιων Υπουργείων, για την ταχεία επαναφορά βασικών υπηρεσιών και επανόρθωση υποδομών για την αποκατάσταση της λειτουργικότητας της κοινωνίας.

### **Αρχές λειτουργίας Εθνικού Μηχανισμού , (άρθρο 5, ν.4662/2020).**

Η διαντίδραση επικίνδυνων φαινομένων και τρωτών συνθηκών σε κεντρικό και περιφερειακό επίπεδο αποτελεί τη βάση για τον Εθνικό Σχεδιασμό Πολιτικής Προστασίας και την υλοποίηση δράσεων για τη βέλτιστη ανταπόκριση σε όλες τις φάσεις του κύκλου διαχείρισης καταστροφών, συμπεριλαμβανομένης της ενημέρωσης και ευαισθητοποίησης των πολιτών. Η ενεργοποίηση, λειτουργία και υλοποίηση δράσεων του Εθνικού Μηχανισμού διέπεται από τις κάτωθι αρχές:

- α. Ενιαία και καθολική εφαρμογή τους ανεξάρτητα από το είδος, μέγεθος, την πολυπλοκότητα και αιτία πρόκλησης των καταστροφών.
- β. Ευέλικτη, δια-λειτουργική, πυραμιδοειδής διάρθρωση όλων των επιχειρησιακών δομών, με δυνατότητα κλιμάκωσης του επιπέδου ανταπόκρισης σύμφωνα με τον βαθμό ανάγκης.
- γ. Αξιοποίηση της επιστημονικής γνώσης, των πορισμάτων εφαρμοσμένης έρευνας και καινοτομίας, υποδομών, εφαρμογών και εργαλείων Τεχνολογιών Πληροφορικής και Επικοινωνιών.
- δ. Συνεχής και εξειδικευμένη εκπαίδευση και πιστοποίηση του ανθρώπινου δυναμικού.

### **Συντονιστικά Όργανα Πολιτικής Προστασίας, (άρθρο 11, ν.4662/2020).**

Τα Συντονιστικά Όργανα Πολιτικής Προστασίας διακρίνονται σε τρεις κατηγορίες:

Το Συντονιστικό Όργανο Πολιτικής Προστασίας (Σ.Ο.Π.Π.).

Τα Περιφερειακά Επιχειρησιακά Συντονιστικά Όργανα Πολιτικής Προστασίας (Π.Ε.Σ.Ο.Π.Π.).

Τα Τοπικά Επιχειρησιακά Συντονιστικά Όργανα Πολιτικής Προστασίας (Τ.Ε.Σ.Ο.Π.Π., πρώην Σ.Τ.Ο.).

Το **Συντονιστικό Όργανο Πολιτικής Προστασίας (Σ.Ο.Π.Π.)**, είναι το ανώτατο επιχειρησιακό όργανο, το οποίο συγκροτείται και λειτουργεί, με απόφαση του Γενικού Γραμματέα Πολιτικής Προστασίας. Για τους σκοπούς εκπλήρωσης της επιχειρησιακής αποστολής του Σ.Ο.Π.Π., συστήνονται **Περιφερειακά Επιχειρησιακά Συντονιστικά Όργανα Πολιτικής Προστασίας (Π.Ε.Σ.Ο.Π.Π.)**, τα οποία λειτουργούν σε συνεχή και αδιάλειπτη βάση και συγκροτούνται σε επίπεδο Περιφέρειας ή Περιφερειακής Ενότητας, με απόφαση του Περιφερειάρχη.

Σε κάθε Δήμο συστήνονται **Τοπικά Επιχειρησιακά Συντονιστικά Όργανα Πολιτικής Προστασίας (Τ.Ε.Σ.Ο.Π.Π., πρώην Σ.Τ.Ο.)**, τα οποία συμβάλλουν στην εκπλήρωση των σκοπών της επιχειρησιακής αποστολής των Περιφερειακών Επιχειρησιακών Συντονιστικών Οργάνων Πολιτικής Προστασίας. Τα Τ.Ε.Σ.Ο.Π.Π., (πρώην Σ.Τ.Ο.) ενεργοποιούνται σε όλες τις φάσεις του κύκλου καταστροφής και συγκροτούνται με απόφαση του Δημάρχου.

## 5.5 Ο ρόλος της Τοπικής Αυτοδιοίκησης

Η προετοιμασία για την αντιμετώπιση εκτάκτων αναγκών σε επίπεδο Ο.Τ.Α. αποτελεί τεράστια ευθύνη και χρειάζεται αποτελεσματική οργάνωση, στελέχωση, υλικούς πόρους και άρτιο συντονισμό αυτών. Για να ευοδωθεί ο συντονισμός αυτός απαιτεί, επιπλέον, τη διαμόρφωση ενός Προγράμματος Πολιτικής Προστασίας σε επίπεδο Δήμου, που να ανταποκρίνεται στις απαιτήσεις μιας έγκαιρης και αποτελεσματικής διαχείρισης κινδύνων και πρέπει να βασίζεται στο τετράπτυχο Πρόληψη – Ετοιμότητα – Αντιμετώπιση – Αποκατάσταση.

Όπως προκύπτει από την υφιστάμενη νομοθεσία προβλέπονται συγκεκριμένες αρμοδιότητες της Τοπικής Αυτοδιοίκησης σε επίπεδο Δήμων για την αντιμετώπιση φυσικών και τεχνολογικών και λοιπών απειλών. Ειδικότερα οι Δήμοι καλούνται:

- Να μεριμνούν για την εξασφάλιση της αναγκαίας οργάνωσης και υποδομής των υπηρεσιών τους, προκειμένου να είναι ικανές για τη λήψη αποτελεσματικών μέτρων Πολιτικής Προστασίας.
- Να συντονίζουν το έργο της πολιτικής προστασίας για την πρόληψη, ετοιμότητα, αντιμετώπιση και αποκατάσταση των καταστροφών, σύμφωνα με τις μεθόδους οργάνωσης, τα όργανα και την κατανομή αρμοδιοτήτων που προβλέπονται στις κείμενες διατάξεις.
- Να διαθέτουν το απαραίτητο δυναμικό και μέσα για την αντιμετώπιση των καταστροφικών φαινομένων και να συντονίζουν τη δράση αυτών.
- Να συγκροτούν Τοπικά Επιχειρησιακά Συντονιστικά Όργανα Πολιτικής Προστασίας (Τ.Ε.Σ.Ο.Π.Π., πρώην Σ.Τ.Ο.) στην έδρα τους και να παρέχουν την αναγκαία συνδρομή για την λειτουργία και δράση αυτών.
- Να προγραμματίζουν και να υλοποιούν δράσεις ενημέρωσης και ευαισθητοποίησης των πολιτών για ζητήματα πολιτικής προστασίας.
- Να ενεργούν στα πλαίσια της δικαιοδοσίας τους οποιαδήποτε δράση συμβάλλει στο έργο της πολιτικής προστασίας και προκύπτει από όλο το πλέγμα της αποστολής τους.

Βάσει του υπάρχοντος νομικού και διοικητικού πλαισίου, για την υλοποίηση των αρμοδιοτήτων αυτών κάθε Δήμος της χώρας πρέπει να δημιουργήσει:

### **Αυτοτελή Τμήματα Πολιτικής Προστασίας, (άρθρο 21, ν.4662/2020), όπως τροποποιήθηκε και ισχύει με το άρθρο 16 ν. ν.5075/2023, Φ.Ε.Κ. 206Α' / 12.12.2023.**

1. Στους Δήμους συστήνεται Αυτοτελές Τμήμα Πολιτικής Προστασίας, το οποίο υπάγεται απευθείας στον Δήμαρχο. Η ελάχιστη χρονική διάρκεια παραμονής στη θέση είναι τα τέσσερα (4) έτη. Σε περίπτωση ελλείψεως προσωπικού για τη στελέχωση του Αυτοτελούς Τμήματος Πολιτικής Προστασίας, χρέη προϊσταμένου τμήματος εκτελεί ο Γενικός Διευθυντής του Δήμου και σε περίπτωση ελλείψεως ή απουσίας του, ο προϊστάμενος των τεχνικών υπηρεσιών του Δήμου ή ο εκτελών χρέη προϊσταμένου.

2. Το προσωπικό του Αυτοτελούς Τμήματος Πολιτικής Προστασίας έχει την υποχρέωση άμεσης επικοινωνίας, πληροφοριακής υποστήριξης του έργου του Εθνικού Μηχανισμού Πολιτικής Προστασίας και του Εθνικού Συντονιστικού Κέντρου Επιχειρήσεων και Διαχείρισης Κρίσεων και άμεσης κοινοποίησης κάθε περιστατικού πολιτικής προστασίας που εκδηλώνεται εντός του οικείου Δήμου, καθώς και αναλυτικής ενημέρωσης καθ' όλη τη χρονική διάρκεια εκδήλωσης και εξέλιξής του.

3. Το Αυτοτελές Τμήμα Πολιτικής Προστασίας έχει τις ακόλουθες αρμοδιότητες:

α. συντονίζει κατά χωρική αρμοδιότητα το έργο της πολιτικής προστασίας για την πρόληψη, την ετοιμότητα, την αντιμετώπιση και την αποκατάσταση των καταστροφών, σύμφωνα με τις μεθόδους οργάνωσης, τα όργανα και την κατανομή αρμοδιοτήτων που προβλέπονται στις διατάξεις του παρόντος,

β. παρέχει την αναγκαία συνδρομή στη δράση των Τ.Ε.Σ.Ο.Π.Π.,

γ. προγραμματίζει και υλοποιεί δράσεις ενημέρωσης και ευαισθητοποίησης των πολιτών για ζητήματα πολιτικής προστασίας, με ιδιαίτερη μέριμνα στην υλοποίηση δράσεων σε προσβάσιμες μορφές για την ενημέρωση και την ευαισθητοποίηση των πολιτών με αναπηρία,

δ. αναλαμβάνει κάθε αναγκαία πρωτοβουλία, ενέργεια και δράση για τη συνδρομή του Τ.Ε.Σ.Ο.Π.Π. και των λοιπών εμπλεκόμενων φορέων σε επίπεδο αναγνώρισης, εκτίμησης και ανάλυσης της επικινδυνότητας εκδήλωσης καταστροφών,

ε. επιμελείται, με ευθύνη του οικείου Δημάρχου, εντός δεκαοκτώ (18) μηνών από την έναρξη ισχύος του παρόντος, τη σύνταξη Τοπικού Σχεδίου Αντιμετώπισης Εκτάκτων Αναγκών και Διαχείρισης Συνεπειών για φυσικές, τεχνολογικές καταστροφές και λοιπές απειλές εντός της χωρικής Επικράτειας του Δήμου, το οποίο επικαιροποιείται σε τακτά χρονικά διαστήματα. Στο Τοπικό Σχέδιο περιγράφεται η οργάνωση της αντιμετώπισης και της βραχείας αποκατάστασης των φυσικών και τεχνολογικών καταστροφών και λοιπών απειλών και προσδιορίζεται το σύνολο του ανθρώπινου δυναμικού, των υλικών και των μέσων πολιτικής προστασίας, που μπορούν να διατεθούν. Το Τοπικό Σχέδιο περιλαμβάνει Γενικό Μέρος με διατάξεις που έχουν εφαρμογή σε κάθε καταστροφή και Παραρτήματα, τα οποία εξειδικεύουν τις διατάξεις του Γενικού Μέρους για καταστροφές που σχετίζονται με ειδικούς κινδύνους. Το Τοπικό Σχέδιο εναρμονίζεται με τα Γενικά Σχέδια της Γενικής Γραμματείας Πολιτικής Προστασίας και τις οδηγίες σχεδίασης της Διεύθυνσης Σχεδιασμού και Αντιμετώπισης Εκτάκτων Αναγκών της Γενικής Γραμματείας Πολιτικής Προστασίας και υποβάλλεται στην Εκτελεστική Επιτροπή του Δήμου, η οποία το εισηγείται προς το Δημοτικό Συμβούλιο, το οποίο το εγκρίνει, μετά τη σύμφωνη γνώμη της Γενικής Γραμματείας Πολιτικής Προστασίας, σύμφωνα με την κείμενη νομοθεσία,

στ. συμβάλλει στην υλοποίηση των προγραμμάτων εκπαίδευσης της Ακαδημίας Πολιτικής Προστασίας σε θέματα πολιτικής προστασίας και συμμετέχει σε ασκήσεις, σε συνεργασία με την Περιφέρεια και άλλους όμορους Δήμους, με σκοπό την αξιολόγηση απόδοσης των ανωτέρω Σχεδίων,

ζ. τηρεί και κοινοποιεί σε μηνιαία βάση στη Γενική Γραμματεία Πολιτικής Προστασίας ή στο οικείο Π.Ε.ΚΕ.Π.Π. εφόσον έχει τεθεί σε επιχειρησιακή λειτουργία επικαιροποιημένη κατάσταση του διαθέσιμου ανθρώπινου δυναμικού, των μέσων και υλικών πολιτικής προστασίας, παρακολουθώντας το επίπεδο ετοιμότητάς τους, σύμφωνα με τις οδηγίες του. Στην κατάσταση αυτή συμπεριλαμβάνονται το ανθρώπινο δυναμικό, υλικά και μέσα που διατίθενται εκτός Δήμου για την παροχή υποστήριξης σε Κατάσταση Κινητοποίησης (Red Code),

η. υποβάλλει, λαμβάνοντας υπόψη τις κατευθυντήριες οδηγίες του Τ.Ε.Σ.Ο.Π.Π., εισηγήσεις:

ηα. Στον Δήμο για την κατάρτιση του οικείου προϋπολογισμού πολιτικής προστασίας και την αξιοποίηση συγχρηματοδοτούμενων προγραμμάτων ενίσχυσης,

ηβ. στο Τ.Ε.Σ.Ο.Π.Π. για την κατάρτιση του Τοπικού Σχεδίου Πολιτικής Προστασίας,

θ. παρέχει γραμματειακή υποστήριξη στο Τ.Ε.Σ.Ο.Π.Π., ι. συνάπτει μνημόνια συνεργασίας για την παροχή υπηρεσιών, υλικών και μέσων με ιδιωτικούς φορείς.»

### **Τοπικά Επιχειρησιακά Συντονιστικά Όργανα Πολιτικής Προστασίας (Τ.Ε.Σ.Ο.Π.Π., πρώην Σ.Τ.Ο.), (άρθρο 15, ν.4662/2020, άρθ. 12 ν.5075/2023, Φ.Ε.Κ. 206Α΄/12.12.2023).**

1. Σε κάθε Δήμο της Ελληνικής Επικράτειας συστήνονται Τοπικά Επιχειρησιακά Συντονιστικά Όργανα Πολιτικής Προστασίας (Τ.Ε.Σ.Ο.Π.Π.), τα οποία συμβάλλουν στην εκπλήρωση των σκοπών της επιχειρησιακής αποστολής των Περιφερειακών Επιχειρησιακών Συντονιστικών Οργάνων Πολιτικής Προστασίας. Τα Τ.Ε.Σ.Ο.Π.Π. ενεργοποιούνται σε όλες τις φάσεις του κύκλου καταστροφής και συγκροτούνται με απόφαση του Δημάρχου, αποτελούμενα από τα εξής μέλη:
- α. Τον Δήμαρχο, ως Πρόεδρο.
  - β. Τον Αντιδήμαρχο Πολιτικής Προστασίας ή τον Εντεταλμένο Σύμβουλο Πολιτικής Προστασίας, ο οποίος, σε περίπτωση απουσίας ή νόμιμου κωλύματος του Προέδρου, τον αναπληρώνει.
  - γ. Τον Προϊστάμενο του Αυτοτελούς Τμήματος Πολιτικής Προστασίας του Δήμου.
  - δ. Τον Διοικητή της Διοίκησης Πυροσβεστικών Υπηρεσιών Νομού.
  - ε. Τον Διοικητή της κατά τόπο Πυροσβεστικής Υπηρεσίας ή Πυροσβεστικού Κλιμακίου ή Πυροσβεστικού Σταθμού.
  - στ. Τον Διοικητή του κατά τόπο αρμόδιου Αστυνομικού Τμήματος.
  - ζ. Τον Προϊστάμενο της κατά τόπο αρμόδιας Λιμενικής Αρχής ή τον εξουσιοδοτημένο εκπρόσωπό του.
  - η. Τους Διοικητές των μονάδων Υγείας του Δήμου.
  - θ. Τον ανώτερο Διοικητή Φρουράς ή τον νόμιμο αντικαταστάτη του.
  - ι. Τον εκπρόσωπο του Ε.Κ.Α.Β..

ια. Τον Προϊστάμενο της οικείας Δασικής Υπηρεσίας (Δασαρχείου ή Διεύθυνσης Δασών).

ιβ. Τον Προϊστάμενο Διεύθυνσης ή Τμήματος της Δημοτικής Αστυνομίας.

ιγ. Τον Διοικητή του οικείου Τμήματος Τροχαίας, όπου αυτός υφίσταται.

2. Με απόφαση του Δημάρχου δύναται να καλούνται στις συνεδριάσεις των Τ.Ε.Σ.Ο.Π.Π., στελέχη όλων των κυβερνητικών, δημόσιων και ιδιωτικών φορέων, εταιρειών κοινής ωφέλειας, παραχώρησης έργων υποδομής, εποπτευόμενων φορέων του Δημοσίου, ή στελέχη λοιπών φορέων της χωρικής του αρμοδιότητας.

3. Λοιπά οργανωτικά, λειτουργικά και τεχνικά θέματα των Τ.Ε.Σ.Ο.Π.Π., καθώς και κάθε άλλη αναγκαία λεπτομέρεια ρυθμίζονται με απόφαση του Υπουργού Κλιματικής Κρίσης και Πολιτικής Προστασίας, μετά από εισήγηση του Γενικού Γραμματέα Πολιτικής Προστασίας.»

### **Αρμοδιότητες Τοπικών Επιχειρησιακών Συντονιστικών Οργάνων Πολιτικής Προστασίας (Τ.Ε.Σ.Ο.Π.Π., πρώην Σ.Τ.Ο.), (άρθρο 16, ν.4662/2020).**

Στα Τ.Ε.Σ.Ο.Π.Π., πρώην Σ.Τ.Ο., ως Αποκεντρωμένα Συντονιστικά Όργανα Πολιτικής Προστασίας, προϊστάται ο Δήμαρχος ή ο Αντιδήμαρχος Πολιτικής Προστασίας ή εξουσιοδοτημένος από τον Δήμαρχο Εντεταλμένος Σύμβουλος Πολιτικής Προστασίας. Τα Τ.Ε.Σ.Ο.Π.Π., πρώην Σ.Τ.Ο., έχουν τις κάτωθι αρμοδιότητες:

- ✓ Κατευθύνουν, σε τοπικό επίπεδο, το έργο της πολιτικής προστασίας για καταστάσεις εκτάκτου ανάγκης όλου του κύκλου διαχείρισης καταστροφών.
- ✓ Σχεδιάζουν, οργανώνουν και υλοποιούν δράσεις ενημέρωσης και ειδοποίησης πολιτών.
- ✓ Συνάπτουν με άλλα τοπικά όργανα μνημόνια συνεργασίας για αμοιβαία συνδρομή, σε ανθρώπινο δυναμικό, υλικά και μέσα Πολιτικής Προστασίας.

### **6.Οργανωτική δομή / Επιχειρησιακός Σχεδιασμός Δήμου Φιλοθέης – Ψυχικού.**

Η προστασία της ανθρώπινης ζωής, της υγείας και της περιουσίας των πολιτών αποτελεί μια από τις βασικές προτεραιότητες του Δήμου Φιλοθέης – Ψυχικού, στο πλαίσιο της κοινωνικής του αποστολής, αλλά και υποχρέωσή του ως δύναμη Πολιτικής Προστασίας. Οι καταστάσεις έκτακτης ανάγκης, κρίσεις και καταστροφές - είτε φυσικές είτε προκαλούμενες από τον άνθρωπο - μπορούν να λάβουν πολλές μορφές (πλημμύρες μεγάλης κλίμακας, πυρκαγιές, σεισμός, βιομηχανικά/τεχνολογικά ατυχήματα κ.α.) και παρουσιάζουν έξαρση, στη χώρα μας, τα τελευταία χρόνια.

Ένας ολοκληρωμένος σχεδιασμός για τους κινδύνους που απειλούν τον Δήμο Φιλοθέης – Ψυχικού, αποτελεί μία διαδικασία που ξεκινάει από την ανάλυση του κινδύνου, συνεχίζει με το επιχειρησιακό σχέδιο, δηλαδή την οργάνωση, τη διαχείριση των πόρων (άνθρωποι και μέσα) και των ρόλων, σε όλα τα στάδια της έκτακτης ανάγκης ή / και της καταστροφής (πρόληψη, ετοιμότητα & προετοιμασία που αφορούν στο προ- καταστροφικό στάδιο, απόκριση στο συν-καταστροφικό, αποκατάσταση στο μετά-καταστροφικό στάδιο) και ολοκληρώνεται με τον έλεγχο (μερικό ή ολικό) και την επικαιροποίηση ή αναθεώρηση του σχεδίου.

Αρωγός μας στο έργο αυτό θα είναι, αφενός, η συνεχής τεχνολογική και επιστημονική ανάπτυξη της εποχής μας, που προσφέρει εργαλεία πρόληψης και ελαχιστοποίησης των επιπτώσεων των ακραίων φυσικών φαινομένων και άλλων μαζικών καταστάσεων έκτακτων αναγκών και, αφετέρου, το ανεπτυγμένο αίσθημα ευθύνης του προσωπικού του Δήμου μας, αλλά και η δική μας δέσμευσή προς τους δημότες μας να προετοιμαστούμε, μεθοδικά και σταθερά, όσο το δυνατόν καλύτερα για να αντιμετωπίσουμε όσο το δυνατόν λιγότερες επιδράσεις από μελλοντικές φυσικές ή/και τεχνολογικές καταστροφές.

Εν κατακλείδι, στόχος μας είναι να αναπτυχθεί ένα ολοκληρωμένο σχέδιο δράσης και ένας μηχανισμός στο Δήμο μας, που να είναι σε θέση να επιτελεί ουσιαστικό ρόλο στην αντιμετώπιση των φαινόμενων αυτών, στο μέτρο βέβαια του ανθρωπίνως εφικτού, και να άρει τις όποιες επικινδυνότητες για τον πολίτη – δημότη Φιλοθέης – Ψυχικού.

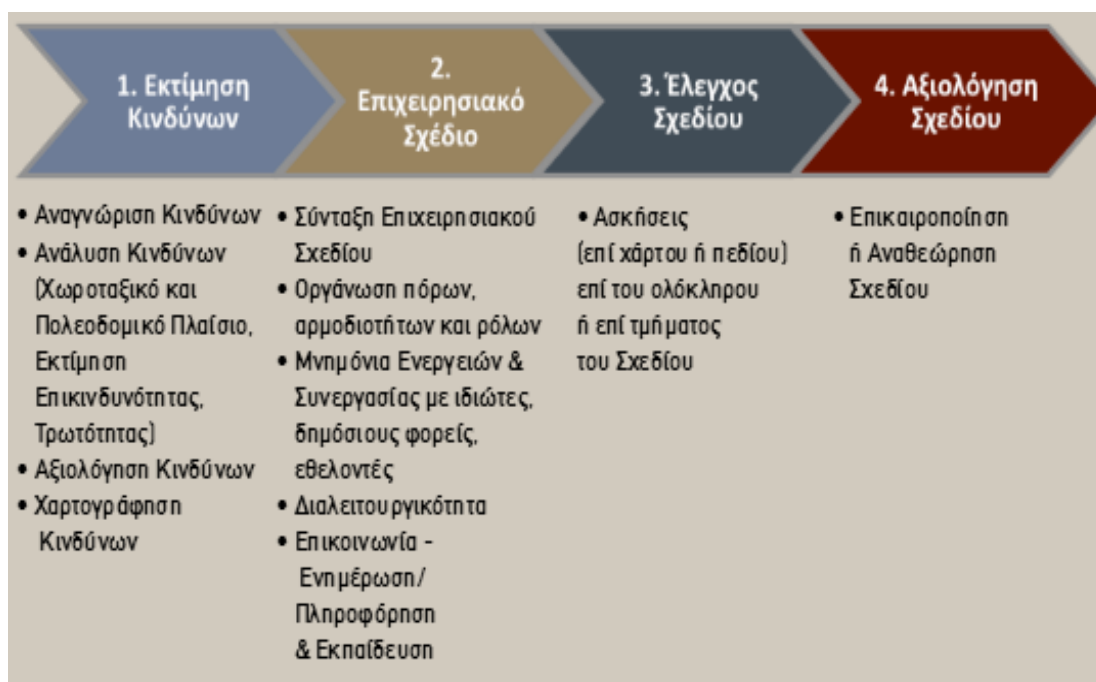

**εικόνα 6.1** Η πορεία προς ένα Ολοκληρωμένο Επιχειρησιακό Σχεδιασμό Δήμου.  
 Πηγή: (Ινστιτούτο Τοπικής Αυτοδιοίκησης, 2017).

Με βάση τα αναφερόμενα στην κείμενη νομοθεσία, το νομοθετικό πλαίσιο για την Πολιτική Προστασία και τα διαθέσιμα επιστημονικά – τεχνικά δεδομένα που υφίστανται για το Δήμο Φιλοθέης – Ψυχικού και για την ευρύτερη περιοχή (γεωλογικά, γεωτεχνικά, στατιστικά, χωροταξικά, πολεοδομικά κ.α. στοιχεία) συντάσσεται Σχέδιο Αντιμετώπισης Εκτάκτων Αναγκών και Άμεσης/Βραχείας Διαχείρισης Συνεπειών από την Εκδήλωση Σεισμών του Δήμου Φιλοθέης – Ψυχικού.

Το προτεινόμενο σχέδιο αυτό, ανάλογα με την περίπτωση, εφαρμόζεται τόσο κατά το στάδιο της άμεσης επέμβασης, όσο και κατά το στάδιο της αποκατάστασης, αποτελώντας το βασικό πλαίσιο λήψης αποφάσεων των ΤΕΣΟΠΠ, πρώην Σ.Τ.Ο. των δράσεων των υπηρεσιών του Δήμου Φιλοθέης – Ψυχικού, και των ομάδων επέμβασης, σε συνάρτηση με τις ανάγκες που θα προκύψουν.

### 6.1 Γενικά στοιχεία Δήμου Φιλοθέης – Ψυχικού.

Όνομασία	Δήμος Φιλοθέης-Ψυχικού
Έδρα	Ψυχικό
Περιφέρεια	Αττικής
Περιφερειακή Ενότητα	Βόρειος Τομέας Αθηνών
Έτος ίδρυσης / σύσταση	Σχηματίστηκε το 2010 με το σχέδιο «Καλλικράτης», από τη συγχώνευση των παλαιών δήμων Παλαιού Ψυχικού, Νέου Ψυχικού και Φιλοθέης
Πληθυσμός (απογραφή 2021)	27.636 κάτοικοι
Έκταση	6,2 τετραγωνικά χιλιόμετρα

## Μορφολογία — γεωμορφολογικά / μορφολογικά χαρακτηριστικά

Η “μορφολογία” στην περίπτωση ενός αστικού δήμου σχετίζεται κυρίως με τη μορφή του εδάφους (π.χ. πεδινά, λοφώδη), με το πώς επεκτάθηκε ο οικισμός, με φυσικά στοιχεία (ρέματα, υψώματα) κ.ά.

Μερικά στοιχεία:

- Η Δημοτική Κοινότητα **Φιλοθέης** περιγράφεται ότι έχει δύο τομείς:
  - **Κάτω Φιλοθέη**: πιο πεδινή ζώνη, διαρρέεται από το ρέμα της Φιλοθέης (συνδέεται με το ρέμα Ποδονίφτη και τοπικά κανάλια).
  - **Άνω Φιλοθέη**: ορεινό τμήμα, αμφιθεατρική έκταση σε τμήμα των Τουρκοβουνίων, όπου και επεκτάθηκε ο οικισμός αργότερα .
  - Περιλαμβάνει επίσης τον χαμηλό λόφο της Αγίας Φιλοθέης.
- Το Ψυχικό βρίσκεται στις υπώρειες των Τουρκοβουνίων, στα βόρειο-βορειοανατολικά του κέντρου της Αθήνας κάτι που υποδηλώνει ότι μέρος του εδάφους δεν είναι απολύτως επίπεδο, αλλά με υψομετρικές διαφοροποιήσεις.
  - Το Ψυχικό έχει υψόμετρο περίπου 185 μέτρα.
  - Περιβάλλεται από περιοχές όπως Γαλάτσι, Χαλάνδρι, Φιλοθέη.

Εδαφικά τμήματα της Φιλοθέης είναι πιο χαμηλά (η “Κάτω Φιλοθέη”) ενώ άλλα πιο ψηλά (Άνω Φιλοθέη) βρίσκονται σε πιο επικλινή τμήματα.

Οι περιοχές του Δήμου είναι γενικά εντός της αστικής ζώνης των βορείων προαστίων, με περιορισμένα υψώματα και χωρίς πολύ απότομες υψομετρικές μεταβολές σε σχέση με ορεινές περιοχές.

Είναι από τα πιο παλιά οργανωμένα προάστια της Αθήνας, το οποίο άρχισε να χτίζεται στις αρχές του 20ου αιώνα, ουσιαστικά όμως οικοδομείται στα μέσα του. Χαρακτηρίζεται από αραιή δόμηση, εντυπωσιακές κατοικίες, δένδροφυτεμένους δρόμους, πλατείες και άλση.

Βρίσκεται σε απόσταση 5 χλμ. βόρεια της Αθήνας, και συνορεύει νότια με το Δήμο Αθηναίων, βόρεια με τους Δήμους Αμαρουσίου και Χαλανδρίου, ανατολικό και Νοτιοανατολικό όριο έχει τη λεωφόρο Μεσογείων πέραν της οποίας είναι ο Δήμος Χολαργού και δυτικά συνορεύει με τους Δήμους Γαλασίου και Ν. Ιωνίας, με φυσικό όριο τα Τουρκοβούνια.

Έχει ως φυσικό όριο στην ανατολική πλευρά τη Λ. Μεσογείων ενώ τέμνεται από την Λ. Κηφισίας. Διακρίνεται σε δύο τμήματα με διαφορετικά χαρακτηριστικά: Το δυτικό τμήμα, που βρίσκεται μεταξύ του λόφου Τουρκοβουνίων και της Λ. Κηφισίας, αποτελείται από δύο συνεχόμενες κηπουπόλεις, περιοχές αποκλειστικής κατοικίας. Σε αυτό το τμήμα βρίσκεται η Δημοτική Ενότητα Ψυχικού στο νότιο μέρος και η Δημοτική Ενότητα Φιλοθέης στο βόρειο. Το ανατολικό τμήμα, στο οποίο συμπεριλαμβάνεται η κοινότητα Νέου Ψυχικού, βρίσκεται μεταξύ της Λ. Κηφισίας και της Λ. Μεσογείων, και αποτελεί αφ’ ενός μεν μια περιοχή αμιγούς κατοικίας καλής ποιότητας, αφ’ ετέρου δε μία περιοχή με υπεροπτικές οικονομικές δραστηριότητες τριτογενούς τομέα, σχετικά οριοθετημένα κυρίως στην ανατολική πλευρά της Λ. Κηφισίας και κατά μήκος της Λ. Μεσογείων.

Στο σύνολο, ο δήμος αναπτύχθηκε ως “κηπούπολη” (garden city) — δηλαδή με έμφαση σε φυτικά στοιχεία, σε πιο χαμηλή δόμηση και σε πράσινο — σύμφωνα με την ιστορία των περιοχών του.



- Χαρτογραφική απεικόνιση Δήμου Φιλοθέης – Ψυχικού.  
Αναλυτικό χαρτογραφικό υλικό παρατίθεται στα **Παραρτήματα** του παρόντος.

Τον Δήμαρχο Φιλοθέης - Ψυχικού επικουρούν Αντιδήμαρχοι και εντεταλμένοι Σύμβουλοι ως κάτωθι (ενδεικτικά) :

### **ΑΝΤΙΔΗΜΑΡΧΟΙ**

- Αντιδήμαρχος Θεμάτων Κοινωνικής Αλληλεγγύης, Πρόνοιας και Εθελοντισμού
- Αντιδήμαρχος Τεχνικών Υπηρεσιών
- Αντιδήμαρχος Πολεοδομίας και Τοπικής Οικονομικής Ανάπτυξης
- Αντιδήμαρχος Διοικητικών Υπηρεσιών, Οικονομικής Διαχείρισης και Διαφάνειας
- Αντιδήμαρχος Παιδείας
- Αντιδήμαρχος Πολιτισμού, Γραμμάτων και Τεχνών
- Αντιδήμαρχος Αθλητισμού
- Αντιδήμαρχος Καθαριότητας
- Αντιδήμαρχος Ανακύκλωσης

Στα διοικητικά όρια του Δήμου έχουν την έδρα τους οι ακόλουθοι φορείς και υπηρεσίες:

- Αστυνομικό Τμήμα Ψυχικού.
- Δημοτικό Ιατρείο Φιλοθέης – Ψυχικού (Παράρτημα).
- Δημοτικό Ιατρείο Φιλοθέης – Ψυχικού (Παράρτημα Ψυχικού).
- Τοπικό Ιατρείο Ψυχικού.
- Ιατρικό Ψυχικού.

Αναλυτικό χαρτογραφικό υλικό παρατίθεται στα **Παραρτήματα** του παρόντος.

## **6.2 Οργανωτική Δομή.**

### **6.2.1. Δήμαρχος.**

Οι αρμοδιότητες του Δημάρχου ως προς το έργο της Πολιτικής Προστασίας καθορίζονται από τον ν.4662/2020 , Φ.Ε.Κ. 27Α΄/07.02.2020 (άρθρα 15,16,21) και τα αναφερόμενα στο άρθρο 13, παράγραφος 1 του ν. 3013/2002 , όπως έχει τροποποιηθεί και ισχύει.

Έχει την ευθύνη του γενικού συντονισμού και επίβλεψης του έργου της Πολιτικής Προστασίας εντός των διοικητικών ορίων του Δήμου Φιλοθέης – Ψυχικού.

Προΐσταται ως πρόεδρος και έχει την ευθύνη συντονισμού του Τοπικού Επιχειρησιακού Συντονιστικού Οργάνου Πολιτικής Προστασίας (Τ.Ε.Σ.Ο.Π.Π., πρώην Σ.Τ.Ο.) του Δήμου Φιλοθέης – Ψυχικού, το οποίο συγκαλείται κάθε φορά με πρωτοβουλία του.

### **6.2.2 Τοπικό Επιχειρησιακό Συντονιστικό Όργανο Πολιτικής Προστασίας (Τ.Ε.Σ.Ο.Π.Π., πρώην Σ.Τ.Ο.) .**

Σύμφωνα με το άρθρο 15 ν. 4662/2020 , Φ.Ε.Κ. 27Α΄/07.02.2020, όπως τροποποιήθηκε και ισχύει, σε κάθε Δήμο συστήνονται Τοπικά Επιχειρησιακά Συντονιστικά Όργανα Πολιτικής Προστασίας (Τ.Ε.Σ.Ο.Π.Π., πρώην Σ.Τ.Ο.), τα οποία συμβάλλουν στην εκπλήρωση των σκοπών της επιχειρησιακής αποστολής των Περιφερειακών Επιχειρησιακών Συντονιστικών Οργάνων Πολιτικής Προστασίας. Τα Τ.Ε.Σ.Ο.Π.Π. ενεργοποιούνται σε όλες τις φάσεις του κύκλου καταστροφής και συγκροτούνται με απόφαση Δημάρχου.

Γραμματειακή υποστήριξη στο Τ.Ε.Σ.Ο.Π.Π. (πρώην Σ.Τ.Ο.), παρέχεται από το Γραφείο Πολιτικής Προστασίας του Δήμου Φιλοθέης – Ψυχικού, σύμφωνα με τα οριζόμενα στο άρθρο 21 περ. θ ν. 4662/2020 , η οποία μεριμνά για την ομαλή λειτουργία του Τ.Ε.Σ.Ο.Π.Π. και την τήρηση πρακτικών.

Ο Δήμαρχος προεδρεύει του Τοπικού Επιχειρησιακού Συντονιστικού Οργάνου Πολιτικής Προστασίας (ΤΕΣΟΠΠ, πρώην Σ.Τ.Ο.), του Δήμου σύμφωνα με το άρθρο 15 ν.4662/2020 , Φ.Ε.Κ. 27Α΄/07.02.2020 , όπως έχει τροποποιηθεί και ισχύει και τα οριζόμενα στο άρθρο 58 του ν.3852/2010, αναφορικά με τις αρμοδιότητες του Δημάρχου, όπως ισχύει.

Το πλαίσιο λειτουργίας του Τ.Ε.Σ.Ο.Π.Π. Δήμου Φιλοθέης – Ψυχικού, καθορίζεται στην αρ. πρωτ. 17946/30.09.2025 απόφαση Δημάρχου (ΑΔΑ: 977ΘΩΗ8-4ΙΨ) , σύμφωνα με τον ν.4662/2020 , Φ.Ε.Κ. 27Α΄/07.02.2020 (άρθρα 15,16,21) , τα άρθρα 10 και 13 ν.3013/2002 (Φ.Ε.Κ. 102Α΄/01.05.2002 όπως ισχύουν και τα άρθρα 1,2,58 και 282 του ν.3852/2010 (Φ.Ε.Κ. 87Α΄/07.06.2010) , όπως ισχύουν.

### **Σκοπός – Ενέργεια.**

Πέραν των ανωτέρω , σκοπός του συντονιστικού οργάνου είναι η κινητοποίηση όλων των υπηρεσιών του Δήμου , φορέων και ιδιωτών, για την αντιμετώπιση φαινομένων έκτακτης ανάγκης που μπορεί να προέλθουν από φυσικές, τεχνολογικές ή άλλες καταστροφές. Μέσω αυτού του οργάνου εξασφαλίζεται η έγκαιρη συνεργασία και συντονισμός όλων των εμπλεκόμενων φορέων στην αντιμετώπιση έκτακτων φαινομένων και καταστροφών που αφορούν τα όρια ευθύνης του Δήμου, καθώς και η οργανωμένη αντίδραση και κινητοποίηση των πολιτών.

Βασικότερος όμως σκοπός του οργάνου είναι η συνεργασία και η συνεχής ανταλλαγή πληροφοριών με το θεσμοθετημένο Περιφερειακό Επιχειρησιακό Συντονιστικό Όργανο Πολιτικής Προστασίας Περιφέρειας Αττικής, (Π.Ε.Σ.Ο.Π.Π.), (ν.4462/2020 ,ν.2344/95 όπως ισχύει και ν.3013/02 όπως ισχύει) για τη λήψη μέτρων πρόληψης αντιμετώπισης και αποκατάστασης καταστροφών και γενικά εκδήλωσης καταστάσεων έκτακτης ανάγκης εντός διοικητικών ορίων του Δήμου.

Μετά από πρόσκληση του Προέδρου, στις συνεδριάσεις του Τ.Ε.Σ.Ο.Π.Π. (πρώην Σ.Τ.Ο.), δύναται να λαμβάνουν μέρος, εκπρόσωποι κοινωνικών φορέων της έδρας του Δήμου, άλλοι εκπρόσωποι υπηρεσιών, στελέχη όλων των κυβερνητικών, δημόσιων και ιδιωτικών φορέων,

εταιρειών κοινής ωφέλειας, παραχώρησης έργων υποδομής, εποπτευόμενων φορέων του Δημοσίου, στελέχη λοιπών φορέων της χωρικής του αρμοδιότητας, εθελοντικές οργανώσεις.

Ενδεικτικά σημειώνεται ότι οι συνεδριάσεις του Τ.Ε.Σ.Ο.Π.Π. (πρώην Σ.Τ.Ο.), θα πρέπει να αναφέρονται:

α) σε δράσεις και μέτρα πρόληψης – ετοιμότητας, όπως:

- ❖ Η επίλυση ζητημάτων συνεργασίας μεταξύ των εμπλεκόμενων φορέων στην αντιμετώπιση εκτάκτων αναγκών λόγω καταστροφών, όπως επίσης και ζητημάτων που αφορούν τη συνεργασία με τις εθελοντικές οργανώσεις Πολιτικής Προστασίας.
- ❖ Η ενημέρωση – εκπαίδευση του πληθυσμού, στελεχών υπηρεσιών και ειδικών ομάδων (εθελοντές, μαθητές, ΑμεΑ, κ.α.).
- ❖ Ο προσδιορισμός και ο έλεγχος ασφαλών χώρων συγκέντρωσης – καταφυγής του πληθυσμού και χώρων καταυλισμού, ενημέρωση του κοινού για τη θέση των χώρων καταφυγής.
- ❖ Ο προγραμματισμός της μεταβατικής στέγασης των πληγέντων (άμεση και προσωρινή στέγαση).
- ❖ Ο προγραμματισμός διενέργειας ασκήσεων επί χάρτου ή πεδίου, με τις οποίες επιτυγχάνεται η αποσαφήνιση αρμοδιοτήτων, έλεγχος σχεδίων έκτακτης ανάγκης, εκπαίδευση εμπλεκόμενων, κ.α.

β) σε θέματα αναφορικά με **τα προβλεπόμενα στάδια επιχειρήσεων για την αντιμετώπιση συνεπειών μετά από καταστροφές** μέσα από τα οποία θα διευκρινίζονται οι αρμοδιότητες των εμπλεκόμενων φορέων και υπηρεσιών. Τα στάδια επιχειρήσεων σε περίπτωση καταστροφικών φαινομένων αφορούν σε:

- ❖ Αρχική αναγγελία καταστροφής.
- ❖ Αρχική εκτίμηση κατάστασης συνεπειών – Επίσημη ανακοίνωση χαρακτηριστικών καταστροφικού φαινομένου.
- ❖ Κινητοποίηση δυνάμεων (δυναμικό και μέσα) – Εμπλοκή φορέων.
- ❖ Επιχειρήσεις Έρευνας και Διάσωσης.
- ❖ Έλεγχος και Καταστολή επαγόμενων φαινομένων.
- ❖ Περιθαλψη – Διοικητική μέριμνα πληγέντων.
- ❖ Έλεγχος κτιρίων, υποδομών, κ.τ..λ ανάλογα με την φύση, το είδος και το μέγεθος της καταστροφής.
- ❖ Αποτίμηση ζημιών.
- ❖ Αποκατάσταση – Αποκλιμάκωση.

Πέραν των ανωτέρω προβαίνει σε συνεχή συλλογή πληροφοριών για των πάσης φύσεως δυσμενών καιρικών συνθηκών για τους δημότες μας.

Κατά τη διάρκεια της εξέλιξης της καταστροφής, καθώς και του έργου αποκατάστασης των ζημιών, το ανωτέρω Όργανο λειτουργεί σε εικοσιτετράωρη βάση, με δυνατότητα συνέχισης της συνεδρίασης και με τους οριζόμενους από τους μετέχοντες αναπληρωτές τους.

### **6.2.3 Διάρθρωση Υπηρεσιών Δήμου Φιλοθέης – Ψυχικού.**

Σύμφωνα με τον Οργανισμό Εσωτερικής Λειτουργίας του Δήμου Φιλοθέης – Ψυχικού, Φ.Ε.Κ. 2368Β΄/24.12.2012, η διάρθρωση των υπηρεσιών του Δήμου Φιλοθέης – Ψυχικού, έχει ως κάτωθι :

#### **A. ΓΡΑΦΕΙΟ ΕΥΘΥΝΗΣ ΔΗΜΑΡΧΟΥ**

Γενικός Γραμματέας  
Ιδιαίτερο Γραφείο Δημάρχου  
Γραφείο Επικοινωνίας και Δημοσίων Σχέσεων  
Γραφείο Νομικής Υπηρεσίας  
Γραφείο Ειδικών Συμβούλων, Επιστημονικών Συνεργατών και Ειδικών Συνεργατών

#### **B. ΑΥΤΟΤΕΛΕΣ ΤΜΗΜΑ ΔΗΜΟΤΙΚΗΣ ΑΣΤΥΝΟΜΙΑΣ**

Αυτοτελές Τμήμα Δημοτικής Αστυνομίας  
Γραφείο Γραμματείας

#### **Γ. ΑΥΤΟΤΕΛΕΣ ΤΜΗΜΑ ΤΟΠΙΚΗΣ ΟΙΚΟΝΟΜΙΚΗΣ ΑΝΑΠΤΥΞΗΣ**

Αυτοτελές Τμήμα Τοπικής Οικονομικής Ανάπτυξης

#### **Δ. ΔΙΕΥΘΥΝΣΗ ΠΡΟΓΡΑΜΜΑΤΙΣΜΟΥ ΟΡΓΑΝΩΣΗΣ ΚΑΙ ΠΛΗΡΟΦΟΡΙΚΗΣ**

Τμήμα Προγραμματισμού και Ανάπτυξης  
Τμήμα Αποτελεσματικότητας, Ποιότητας και Οργάνωσης  
Τμήμα Τεχνολογιών Πληροφορικής και Επικοινωνιών (Τ.Π.Ε.)  
Γραφείο Διαφάνειας

#### **Ε. Δ/ΝΣΗ ΚΟΙΝΩΝΙΚΗΣ ΠΡΟΣΤΑΣΙΑΣ, ΠΑΙΔΕΙΑΣ, ΠΟΛΙΤΙΣΜΟΥ ΚΑΙ ΑΘΛΗΤΙΣΜΟΥ**

Τμήμα άσκησης κοινωνικής πολιτικής και πολιτικών ισότητας των φύλλων  
Γραφείο Ισότητας  
Γραφείο Διοικητικής Βοήθειας  
Τμήμα Προστασίας και Προαγωγής της Δημόσιας Υγείας  
Τμήμα Παιδείας, δια βίου Μάθησης, Πολιτισμού και Αθλητισμού

#### **ΣΤ. Δ/ΝΣΗ ΠΟΛΕΟΔΟΜΙΑΣ**

Τμήμα Πολεοδομικών Εφαρμογών  
Τμήμα Οικοδομικών Αδειών  
Τμήμα Ελέγχου Κατασκευών

#### **Ζ. Δ/ΝΣΗ ΤΕΧΝΙΚΩΝ ΥΠΗΡΕΣΙΩΝ**

Τμήμα Μελετών  
Τμήμα Εκτέλεσης Έργων, Συγκοινωνιών και Κυκλοφορίας  
Τμήμα Συντήρησης και Αυτεπιστάσιας  
Τμήμα Εγκαταστάσεων και Αδειών Μεταφορών

#### **Η. Δ/ΝΣΗ ΚΑΘΑΡΙΟΤΗΤΑΣ, ΑΝΑΚΥΚΛΩΣΗΣ ΠΕΡΙΒΑΛΛΟΝΤΟΣ ΚΑΙ ΠΡΑΣΙΝΟΥ**

Τμήμα Καθαριότητας  
Γραφείο Εποπτών – Κίνησης Οχημάτων  
Τμήμα Πρασίνου και Περιβαλλοντικών θεμάτων  
Γραφείο Πολιτικής Προστασίας

#### **Θ. Δ/ΝΣΗ ΔΙΟΙΚΗΤΙΚΩΝ ΥΠΗΡΕΣΙΩΝ**

Τμήμα Υποστήριξης των Πολιτικών Οργάνων του Δήμου  
Τμήμα Προσωπικού και Εκκαθάρισης δαπανών μισθοδοσίας  
Γραφείο Τεχνικού Ασφαλείας, Ιατρού Εργασίας, Υγιεινής και Ασφάλειας  
Γραφείο Αλλοδαπών και Μετανάστευσης  
Γραφείο Γενικού Πρωτοκόλλου και Αρχείου  
Τμήμα Αστικής και Δημοτικής Κατάστασης και Ληξιαρχείων

Γραφείο ΟΓΑ

Ι. Δ/ΝΣΗ ΟΙΚΟΝΟΜΙΚΩΝ ΥΠΗΡΕΣΙΩΝ

Τμήμα Προϋπολογισμού – Απολογισμού, Λογιστηρίου

Τμήμα Ταμειακής Υπηρεσίας

Τμήμα Εσόδων και Περιουσίας

Τμήμα Προμηθειών

ΙΑ. Δ/ΝΣΗ ΚΕΝΤΡΩΝ ΕΞΥΠΗΡΕΤΗΣΗΣ ΠΟΛΙΤΩΝ (ΚΕΠ)

Τμήμα ΚΕΠ ΝΕΟΥ ΨΥΧΙΚΟΥ

Γραφείο Εξυπηρέτησης Πολιτών

Γραφείο Εσωτερικής Ανταπόκρισης

Τμήμα ΚΕΠ ΦΙΛΟΘΕΗΣ

Γραφείο Εξυπηρέτησης Πολιτών

Γραφείο Εσωτερικής Ανταπόκρισης

Τμήμα ΚΕΠ ΨΥΧΙΚΟΥ

Γραφείο Εξυπηρέτησης Πολιτών

Γραφείο Εσωτερικής Ανταπόκρισης

## ΚΕΦΑΛΑΙΟ Β΄: ΕΞΙΔΙΚΕΥΣΗ ΤΟΥ ΣΧΕΔΙΑΣΜΟΥ

Τα μέτρα και οι ενέργειες γενικού χαρακτήρα που έχουν καταγραφεί , καλύπτουν και εφαρμόζονται σε όλες τις περιπτώσεις και συνιστούν ένα γενικό πλαίσιο σχεδιασμού.

Για κάθε ξεχωριστή περίπτωση τα μέτρα εξειδικεύονται, εμπλουτίζονται και συγκεκριμενοποιούνται , αποτελώντας ένα «ειδικό Μνημόνιο».

### ΣΧΕΔΙΟ ΑΝΤΙΜΕΤΩΠΙΣΗΣ ΕΚΤΑΚΤΩΝ ΑΝΑΓΚΩΝ ΚΑΙ ΑΜΕΣΗΣ/ΒΡΑΧΕΙΑΣ ΔΙΑΧΕΙΡΙΣΗΣ ΤΩΝ ΣΥΝΕΠΕΙΩΝ ΑΠΟ ΤΗΝ ΕΚΔΗΛΩΣΗ ΣΕΙΣΜΩΝ, ΔΗΜΟΥ ΦΙΛΟΘΕΗΣ - ΨΥΧΙΚΟΥ

ΣΥΜΦΩΝΑ ΜΕ ΤΑ ΟΡΙΖΟΜΕΝΑ ΣΤΟ ΓΕΝΙΚΟ ΣΧΕΔΙΟ ΠΟΛΙΤΙΚΗΣ ΠΡΟΣΤΑΣΙΑΣ ΜΕ ΤΗΝ ΚΩΔΙΚΗ ΟΝΟΜΑΣΙΑ «ΕΓΚΕΛΑΔΟΣ 2» , (έκδοση 2η)

Με το Σχέδιο Αντιμετώπισης Εκτάκτων Αναγκών και Άμεσης/Βραχείας Διαχείρισης των Συνεπειών από την Εκδήλωση Σεισμών του Δήμου Φιλοθέης - Ψυχικού, επιδιώκεται η άμεση και συντονισμένη απόκριση των εμπλεκόμενων φορέων σε τοπικό επίπεδο για την αποτελεσματική αντιμετώπιση εκτάκτων αναγκών από την εκδήλωση σεισμών και την άμεση διαχείριση των συνεπειών τους.

Στο πλαίσιο αυτό, στο παρόν σχέδιο δόθηκε η κωδική ονομασία «ΕΓΚΕΛΑΔΟΣ» χάριν συντομίας και διαφοροποίησής του από άλλα σχέδια. Ο Εγκέλαδος στην ελληνική μυθολογία φέρεται ως ο αρχηγός των Γιγάντων, γιος του Ταρτάρου και της Γης. Στη Γιγαντομαχία ο Εγκέλαδος ήταν αντίπαλος της θεάς Αθηνάς, η οποία τον εξουδετέρωσε ρίχνοντας πάνω του τη Σικελία. Από τότε ο Εγκέλαδος προσπαθεί να ελευθερωθεί, προκαλώντας έτσι σεισμούς και εκρήξεις του ηφαιστείου της Αίτνας.

#### Πρόλογος

Οι σεισμοί ως φαινόμενα εντάσσονται στην κατηγορία των φυσικών καταστροφών, όπως αυτές ορίζονται στο παράρτημα Α-1-1 της Υ.Α. 1299/2003 (Φ.Ε.Κ. 423Β΄/10.04.2003) «Γενικό Σχέδιο Πολιτικής Προστασίας με τη συνθηματική λέξη ΞΕΝΟΚΡΑΤΗΣ», γιατί μπορεί να θέσουν σε κίνδυνο τη ζωή και την περιουσία των ανθρώπων με δυσμενείς επιπτώσεις στην οικονομία και τις υποδομές της χώρας.

Αρμόδιος φορέας για την επεξεργασία και τον σχεδιασμό της αντισεισμικής πολιτικής της χώρας καθώς και για τον συντονισμό των ενεργειών δημοσίου και ιδιωτικού δυναμικού για την εφαρμογή της πολιτικής αυτής σε επίπεδο πρόληψης και ετοιμότητας είναι με βάση το θεσμικό του πλαίσιο ο Οργανισμός Αντισεισμικού Σχεδιασμού και Προστασίας (ΟΑΣΠ), εποπτευόμενος Οργανισμός του Υπουργείου Κλιματικής Κρίσης και Πολιτικής Προστασίας (Ν.1349/1983 - ΦΕΚ 52Α, Π.Δ. 70/2021 - ΦΕΚ 161Α).

Η επιστημονική έρευνα που αφορά την διερεύνηση των αιτίων και των συνθηκών δημιουργίας των σεισμικών γεγονότων, πραγματοποιείται στην χώρα μας από θεσμοθετημένους προς τούτο φορείς όπως το Γεωδυναμικό Ινστιτούτο του Εθνικού Αστεροσκοπείου Αθηνών, η Ελληνική Αρχή Γεωλογικών και Μεταλλευτικών Ερευνών (Ε.Α.Γ.Μ.Ε.), διάφορα εργαστήρια Πανεπιστημιακών Τμημάτων (Σεισμολογίας, Τεκτονικής, Φυσικής του Εσωτερικού της Γης κ.τ.λ.).

Η Γενική Γραμματεία Πολιτικής Προστασίας (Γ.Γ.Π.Π.) είναι αρμόδιος φορέας για την επεξεργασία, τον σχεδιασμό και την παρακολούθηση της πολιτικής της χώρας στον τομέα της Πολιτικής Προστασίας για την αντιμετώπιση κινδύνων από την εκδήλωση σεισμών και συντονίζει το έργο και τις δράσεις όλων των εμπλεκόμενων φορέων στην αντιμετώπιση εκτάκτων αναγκών και στην άμεση/βραχεία διαχείριση των συνεπειών τους (ν.3013/2002, Φ.Ε.Κ. 102Α΄/01.05.2002, ν.4249/2014 και ν.4662/2020, όπως έχουν τροποποιηθεί και ισχύουν). Η Γ.Γ.Π.Π. συνεργάζεται με άλλους φορείς, μεταξύ των οποίων είναι και ο Ο.Α.Σ.Π., ως υπεύθυνος για την αντισεισμική θωράκιση της χώρας, αξιοποιεί τα πορίσματα και τις προτάσεις των φορέων αυτών, τα

ενσωματώνει στη γενικότερη στρατηγική της Πολιτικής Προστασίας και συντονίζει τη διαχείριση εκτάκτων αναγκών που προκύπτουν από σεισμούς (766/99 Γνωμοδότηση του Ν.Σ.Κ.)<sup>1</sup>.

Στο πλαίσιο αυτό, η Γενική Γραμματεία Πολιτικής Προστασίας, ως φορέας της Κεντρικής Διοίκησης, με κύρια αποστολή το συντονισμό των φορέων που εμπλέκονται σε δράσεις αντιμετώπισης κινδύνων από την εκδήλωση σεισμών, στα πλαίσια εφαρμογής των άρθρων 28 και 29 του Ν. 4662/2020, καθώς και του Γενικού Σχεδίου Πολιτικής Προστασίας «Ξενοκράτης» (ΥΑ 1299/7-4-2003), έχει εκδώσει τα 2450/09-04-2012 και 2018/09-03-2018 έγγραφα της σχετικά με τους ρόλους και αρμοδιότητες φορέων Πολιτικής Προστασίας που εμπλέκονται στη διαχείριση κινδύνων από την εκδήλωση σεισμών και παρέχονται κατευθυντήριες οδηγίες που αποβλέπουν στη συνέργεια, τη συνεργασία και τη δια-λειτουργικότητά τους με απώτερο σκοπό την άμεση και συντονισμένη απόκριση τους.

## 1- Εισαγωγή.

### 1.1 Ιστορικό σύνταξης προηγούμενων εκδόσεων.

Σε εφαρμογή του άρθρου 17 του ν.3013/2002 (Φ.Ε.Κ. 102Α΄/01.05.2002), με το οποίο ρυθμίζονται τα σχετικά με την κατάρτιση των σχεδίων Πολιτικής Προστασίας και τους υπόχρεους, προς τούτο, αρμόδιους κεντρικούς και περιφερειακούς φορείς και οργανισμούς κοινής ωφέλειας, εκδόθηκε η Υπουργική Απόφαση 1299/07.04.2003 «Έγκριση του Γενικού Σχεδίου Πολιτικής Προστασίας με τη συνθηματική λέξη ΞΕΝΟΚΡΑΤΗΣ» (Φ.Ε.Κ. 423Β΄/10.04.2003).

Σε εφαρμογή του άρθρου 17 του Ν.3013/2002, που ρυθμίζονται τα σχετικά με την κατάρτιση των σχεδίων πολιτικής προστασίας και τους υπόχρεους, προς τούτο, αρμόδιους κεντρικούς και περιφερειακούς φορείς και οργανισμούς κοινής ωφέλειας, εκδόθηκε η Υπουργική Απόφαση 1299/7-4-2003 «Έγκριση του από 7.4.2003 Γενικού Σχεδίου Πολιτικής Προστασίας με τη συνθηματική λέξη ΞΕΝΟΚΡΑΤΗΣ» (ΦΕΚ 423/Β΄/2003).

Το έτος 2020 η Δ/ση Σχεδιασμού και Αντιμετώπισης Εκτάκτων Αναγκών της ΓΓΠΠ σε συνεργασία με όλους τους εμπλεκόμενους φορείς, στο πλαίσιο εφαρμογής της ΥΑ 1299/7-4-2003 έγκρισης Υπουργού ΕΣΔΔΑ του Γενικού Σχεδίου Πολιτικής Προστασίας «Ξενοκράτης» (ΦΕΚ 423 τ. Β΄) και του άρθρου 11 του ΠΔ 151/2004 (ΦΕΚ 107/Α΄/2004), εξέδωσε το Γενικό Σχέδιο Αντιμετώπισης Εκτάκτων Αναγκών και Άμεσης/Βραχείας Διαχείρισης των Συνεπειών από την Εκδήλωση Σεισμών, το οποίο στάλθηκε σε όλους τους εμπλεκόμενους φορείς με το 717/20-01-2020 έγγραφό της ΓΓΠΠ (ΑΔΑ 6Θ4Φ46ΜΤΛΒ-9ΓΓ), για την εφαρμογή του κατά το μέρος που τους αφορά και εμπλέκονται.

Το έτος 2022, η Δ/ση Σχεδιασμού Αντιμετώπισης Εκτάκτων Αναγκών της ΓΓΠΠ, έχοντας υπόψη ότι από τη 1η έκδοση του σχεδίου επήλθαν διοικητικές και οργανωτικές αλλαγές οι οποίες αφορούσαν κατά κύριο λόγο φορείς της κεντρικής διοίκησης (μετονομασία υπηρεσιών, αλλαγές υπαγωγής φορέων, κλπ), έκρινε αναγκαία την επικαιροποίηση και αναθεώρηση του ανωτέρω σχεδίου. Στο πλαίσιο αυτό η Δ/ση Σχεδιασμού Αντιμετώπισης Εκτάκτων Αναγκών της ΓΓΠΠ προχώρησε στην παρούσα 2η έκδοση του Γενικού Σχεδίου Αντιμετώπισης Εκτάκτων Αναγκών και Άμεσης/Βραχείας Διαχείρισης των Συνεπειών από την Εκδήλωση Σεισμών.

Το παρόν σχέδιο συντάσσεται στα πλαίσια εφαρμογής της ανωτέρω Υ.Α. 1299/07.04.2003 έγκρισης Υπουργού Εσωτερικών Δημόσιας Διοίκησης & Αποκέντρωσης του Γενικού Σχεδίου Πολιτικής Προστασίας «Ξενοκράτης» (Φ.Ε.Κ. 423Β΄/10.04.2003).

<sup>1</sup> Σύμφωνα με την 766/99 Γνωμοδότηση του Ν.Σ.Κ., η οποία έγινε αποδεκτή από τον τότε αρμόδιο Υπουργό Π.Ε.Χ.Ω.Δ.Ε., ο Ο.Α.Σ.Π. διατηρεί την ευθύνη για την αντισεισμική θωράκιση της χώρας, ενώ η Γ.Γ.Π.Π. έχει αφενός μεν την ευθύνη του σχεδιασμού, της οργάνωσης και του συντονισμού της πολιτικής της χώρας σε θέματα πρόληψης και εξασφάλισης της ετοιμότητας της χώρας για την αντιμετώπιση καταστροφών (από οποιαδήποτε αιτία και όχι μόνον από σεισμούς), περαιτέρω δε έχει την ευθύνη και αρμοδιότητα για την διάθεση των μέσων, το συντονισμό του έργου της πολιτικής προστασίας κατά τη διάρκεια της καταστροφής και το συντονισμό της διάθεσης της επιστημονικής ή υλικής βοήθειας από άλλες χώρες για την αντιμετώπιση καταστροφών. Επίσης, η Γ.Γ.Π.Π., ως προκείμενο όργανο συνεργάζεται με τους διάφορους φορείς, μεταξύ των οποίων και ο Ο.Α.Σ.Π., μετά την διεξαγωγή από αυτούς ερευνών, αξιοποιεί τα πορίσματα και τις προτάσεις των φορέων αυτών και τα ενσωματώνει στη γενικότερη στρατηγική της πολιτικής προστασίας και περαιτέρω αναθέτει στους φορείς αυτούς επιμέρους θέματα και συντονίζει τη δράση τους κατά τη διάρκεια της αντιμετώπισης του φαινομένου. Επίσης, η Γ.Γ.Π.Π. συντονίζει τη διαχείριση εκτάκτων αναγκών που προκύπτουν από σεισμούς.

## 1.2 Χαρακτηρισμός βαθμού ασφαλείας.

ΑΔΙΑΒΑΘΜΗΤΟ.

## 1.3 Πίνακας Διανομής.

Παρατίθεται στο Παράρτημα Λ', του παρόντος.

## 1.4 Έναρξη ισχύος και εξουσιοδότηση εφαρμογής του Σχεδίου

Το παρόν Σχέδιο Αντιμετώπισης Εκτάκτων Αναγκών και Άμεσης/Βραχείας Διαχείρισης Συνεπειών από την Εκδήλωση Σεισμών του Δήμου Φιλοθέης - Ψυχικού, υποβλήθηκε από το Γραφείο Πολιτικής Προστασίας του Δήμου Φιλοθέης - Ψυχικού, την ..... 2025, (αρ. πρωτ. .... /2025), στην Δημοτική Επιτροπή του Δήμου Φιλοθέης - Ψυχικού. Η Δημοτική Επιτροπή του Δήμου Φιλοθέης - Ψυχικού, εισηγήθηκε την ..... 2025 με την αρ. .... /2025 απόφασή της, το παρόν Σχέδιο Αντιμετώπισης Εκτάκτων Αναγκών και Άμεσης/Βραχείας Διαχείρισης Συνεπειών από την Εκδήλωση Σεισμών του Δήμου Φιλοθέης - Ψυχικού, στην συνεδρίαση του Δημοτικού Συμβουλίου της ..... 2025, (αρ. απ. .... /..... 2025, αρ. πρωτ. .... /..... 2025 ΑΔΑ: .....).

Η ημερομηνία έναρξης ισχύος παρόντος Σχεδίου Αντιμετώπισης Εκτάκτων Αναγκών και Άμεσης/Βραχείας Διαχείρισης Συνεπειών από την Εκδήλωση Σεισμών του Δήμου Φιλοθέης - Ψυχικού, ορίζεται η ..... 2025.

Το παρόν Σχέδιο Αντιμετώπισης Εκτάκτων Αναγκών και Άμεσης/Βραχείας Διαχείρισης Συνεπειών από την Εκδήλωση Σεισμών του Δήμου Φιλοθέης - Ψυχικού, συντάχθηκε σύμφωνα με τις οδηγίες σχεδίασης της Γ.Γ.Π.Π., όπως αυτές αναφέρονται αναλυτικά στην παράγραφο 15.2 του Γενικού Σχεδίου Αντιμετώπισης Εκτάκτων Αναγκών και Άμεσης/Βραχείας Διαχείρισης Συνεπειών από την Εκδήλωση Σεισμών με την κωδική ονομασία «ΕΓΚΕΛΑΔΟΣ 2», έκδοση 2<sup>η</sup> της Γ.Γ.Π.Π., το οποίο διαβίβασε με το υπ' αριθ. Α2445/18.11.2022 (ΑΔΑ: 64ΕΑ46ΝΠΙΘ-ΔΤΛ) έγγραφό της..

## 1.5 Οδηγίες για την ενεργοποίηση και εφαρμογή του Σχεδίου.

Ο συντονισμός της διάθεσης των μέσων του Δήμου Φιλοθέης - Ψυχικού, για την αντιμετώπιση εκτάκτων αναγκών και την άμεση/βραχεία διαχείριση των συνεπειών από την εκδήλωση σεισμού, αποτελεί αρμοδιότητα του Δημάρχου Φιλοθέης - Ψυχικού, στο πλαίσιο εφαρμογής της Υ.Α. 1299/07.04.003 (ΞΕΝΟΚΡΑΤΗΣ), του ν.3852/2010 όπως ισχύει και των αναφερομένων στον ν.4662/2020, Φ.Ε.Κ. 27Α' /07.02.2020.

Το παρόν σχέδιο ενεργοποιείται και εφαρμόζεται μετά την επίσημη ενημέρωση του Δημάρχου Φιλοθέης - Ψυχικού, για επιπτώσεις από την εκδήλωση σεισμού, από την αρμόδια κατά τόπο υπηρεσία της ΕΛ.ΑΣ, η οποία αποτελεί θεσμικά τον φορέα επίσημης ενημέρωσης για την επικρατούσα κατάσταση στην περιοχή ευθύνης της μετά από την εκδήλωση σεισμού, από τις κατά τόπους υπηρεσίες του Δήμου Φιλοθέης - Ψυχικού, το Π.Σ., το Λ.Σ.-ΕΛ.ΑΚΤ ή από τους προέδρους των τοπικών κοινοτήτων του Δήμου Φιλοθέης - Ψυχικού.

Η έκδοση απόφασης κήρυξης της περιοχής σε κατάσταση έκτακτης ανάγκης Πολιτικής Προστασίας δεν αποτελεί προϋπόθεση ενεργοποίησης και εφαρμογής του παρόντος σχεδίου.

Ως συντονισμός στο παρόν Σχέδιο Αντιμετώπισης Εκτάκτων Αναγκών και Άμεσης/Βραχείας Διαχείρισης Συνεπειών από την Εκδήλωση Σεισμών του Δήμου Φιλοθέης - Ψυχικού, νοείται η οργάνωση και διατήρηση της συνεργασίας μεταξύ των διαφόρων οργανικών μονάδων του Δήμου Φιλοθέης - Ψυχικού, καθώς και μεταξύ φορέων ή υπηρεσιών ή άλλου εμπλεκόμενου δυναμικού και μέσων Πολιτικής Προστασίας σε τοπικό επίπεδο για την εξασφάλιση ενιαίας και συγχρονισμένης δράσης.

Το θεσμικό πλαίσιο αποτελεί τη βάση για την υλοποίηση σειράς δράσεων οι οποίες δύνανται να διαφοροποιούνται σε κάθε συμβάν, ανάλογα με τις απαιτήσεις διαχείρισης του καταστροφικού

φαινομένου, από τους εμπλεκόμενους φορείς και δεν είναι περιοριστικό όσον αφορά το εύρος των δράσεων αυτών.

## **2.Σκοπός / Στόχοι / Ανάλυση κινδύνου / Ιδέα Επιχειρήσεων.**

### **2.1 Σκοπός.**

Με το Σχέδιο Αντιμετώπισης Εκτάκτων Αναγκών και Άμεσης/Βραχείας Διαχείρισης Συνεπειών από την Εκδήλωση Σεισμών του Δήμου Φιλοθέης - Ψυχικού, επιδιώκεται η άμεση και συντονισμένη απόκριση των εμπλεκόμενων Φορέων σε Τοπικό επίπεδο για την αποτελεσματική αντιμετώπιση εκτάκτων αναγκών από την εκδήλωση σεισμών και την άμεση διαχείριση των συνεπειών τους, δράσεις που αποβλέπουν στην προστασία της ζωής, της υγείας και της περιουσίας των πολιτών, καθώς και στην προστασία του φυσικού περιβάλλοντος, των πλουτοπαραγωγικών πηγών και των υποδομών της χώρας.

Προϋπόθεση για την επίτευξη του σκοπού αυτού είναι η συνέργεια, η συνεργασία και η δια-λειτουργικότητα των εμπλεκόμενων Φορέων σε Τοπικό επίπεδο.

### **2.2 Αντικειμενικοί Στόχοι.**

- Προσδιορισμός ρόλων και αρμοδιοτήτων όλων των εμπλεκόμενων Φορέων σε Τοπικό επίπεδο και σε όλες τις φάσεις κινητοποίησης του συστήματος Πολιτικής Προστασίας.
- Δρομολόγηση προπαρασκευαστικών μέτρων και δράσεων Πολιτικής Προστασίας που συμβάλλουν στην ετοιμότητα του ανθρώπινου δυναμικού και των μέσων για την αντιμετώπιση εκτάκτων αναγκών και την άμεση/βραχεία διαχείριση των συνεπειών από την εκδήλωση σεισμών.
- Συντονισμένη δράση των εμπλεκόμενων Φορέων σε τοπικό επίπεδο στην αντιμετώπιση εκτάκτων αναγκών και την άμεση/βραχεία διαχείριση των συνεπειών από την εκδήλωση σεισμών.

### **2.3 Ανάλυση Κινδύνου – Κατάσταση – Παραδοχές – Προϋποθέσεις- Παράμετροι Σχεδιασμού.**

#### **2.3.1 Ανάλυση Κινδύνου.**

Ο σεισμός είναι φαινόμενο το οποίο εκδηλώνεται συνήθως χωρίς σαφή προειδοποίηση, δεν μπορεί να αποτραπεί και, παρά τη μικρή χρονική διάρκειά του, μπορεί να προκαλέσει μεγάλες υλικές ζημιές στις υποδομές και στο δομικό πλούτο της χώρας με επακόλουθα τραυματισμούς και απώλειες ανθρώπινων ζωών.

Εκδηλώνεται με τη μορφή βίαιης κίνησης του εδάφους, ή και με την εμφάνιση σεισμικού ρήγματος στην επιφάνεια του εδάφους και εντάσσεται στην κατηγορία των φυσικών καταστροφών. Οι κύριες κατά κανόνα επιπτώσεις που μπορεί να προκληθούν από σεισμό, σύμφωνα με το Γενικό Σχέδιο «Ξενοκράτης» (Υ.Α. 1299/07.04.2003, ΦΕΚ 423Β'/10.04.2003), είναι καταρρεύσεις κτιρίων, ζημιές σε κτίρια, εργοστάσια-βιομηχανίες, αρχαιολογικούς χώρους-μουσεία, εγκαταστάσεις παραγωγής ενέργειας και δίκτυα μεταφοράς, διακοπή συγκοινωνιών, αποκλεισμός περιοχών, πυρκαγιές, εγκλωβισμός ατόμων, τραυματισμός και θάνατος πολιτών.

Οι περισσότεροι σεισμοί οφείλονται στις κινήσεις των λιθοσφαιρικών πλακών, και κατά συνέπεια οι ζώνες έντονης σεισμικής δράσης ουσιαστικά ταυτίζονται με τις παρυφές των πλακών.

Ο Ελληνικός χώρος βρίσκεται στα όρια επαφής και σύγκλισης της Ευρασιατικής πλάκας με την Αφρικανική, γι' αυτό και είναι χώρος μεγάλης σεισμικότητας. Η σεισμικότητα ενός τόπου καθορίζεται από τη συχνότητα εμφάνισης των σεισμών και από τα μεγέθη τους. Σύμφωνα με στατιστικά στοιχεία η Ελλάδα, από άποψη σεισμικότητας, κατέχει την πρώτη θέση στη Μεσόγειο και στην Ευρώπη καθώς και την έκτη θέση σε παγκόσμιο επίπεδο.

Τα αποτελέσματα και οι βλάβες που προκαλεί μία σεισμική δόνηση στις κατασκευές εξαρτώνται από διάφορες παραμέτρους, όπως το μέγεθος του σεισμού, το βάθος της εστίας, τη θέση του επικέντρου, την απόσταση της εστίας από τον τόπο παρατήρησης, το μέσο διάδοσης των σεισμικών κυμάτων, το έδαφος θεμελίωσης αλλά και από τα ποιοτικά χαρακτηριστικά (τρωτότητα κατασκευής) και από τις ιδιότητες των ίδιων των κατασκευών (Ο.Α.Σ.Π. 2007, Σεισμός-Η γνώση είναι προστασία).

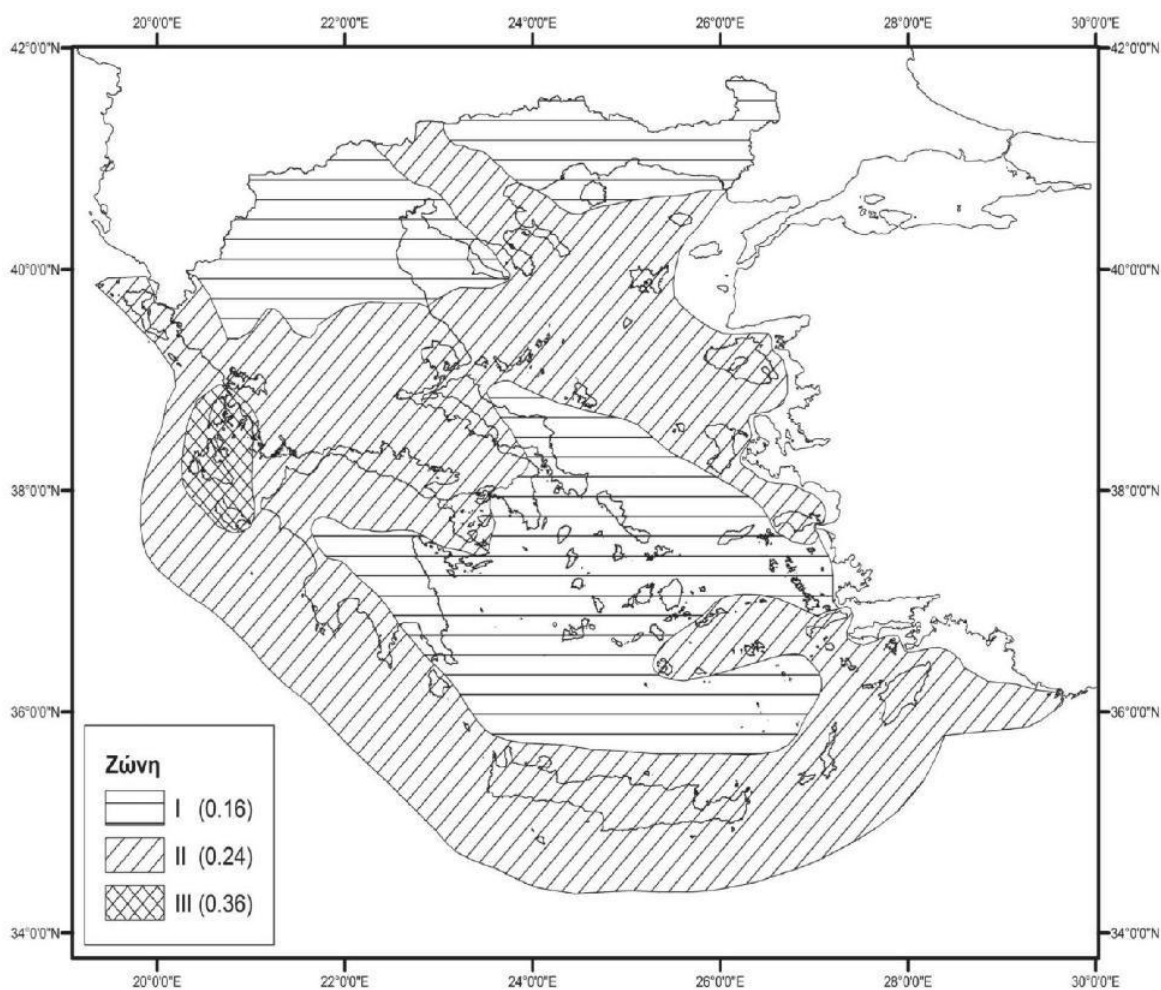

**Εικόνα 1** Χάρτης Ζωνών Σεισμικής Επικινδυνότητας της Ελλάδας (ΥΑ Δ17α/115/9/ΦΝ275/7-8-2003, ΦΕΚ 1154B).

Σημειώνεται ότι, σύμφωνα με τον Ελληνικό Αντισεισμικό Κανονισμό (Ε.Α.Κ. 2000 – Υ.Α. Δ17α/141/3/ΦΝ275/15.12.1999 (Φ.Ε.Κ. 2184B/20.12.1999), όπως έχει τροποποιηθεί και ισχύει) η χώρα υποδιαιρείται σε τρεις Ζώνες Σεισμικής Επικινδυνότητας I, II, III.

Τα όρια των Ζωνών Σεισμικής Επικινδυνότητας καθορίζονται στον αντίστοιχο Χάρτη, ο οποίος αποτελεί αναπόσπαστο τμήμα του Αντισεισμικού Κανονισμού. Ο χάρτης αυτός προσδιορίζει τη σεισμική παράμετρο σχεδιασμού, δηλ. την μέγιστη αναμενόμενη εδαφική επιτάχυνση (PGA), με βάση την οποία σχεδιάζονται οι κατασκευές σε κάθε περιοχή.

Σύμφωνα με την τελευταία τροποποίηση του ανωτέρω Χάρτη (Υ.Α. Δ17α/115/9/ΦΝ275/07.08.2003, Φ.Ε.Κ. 1154B/12.08.2003) ο Ελληνικός χώρος κατανέμεται σε τρεις Ζώνες Σεισμικής Επικινδυνότητας με αντίστοιχες τιμές ενεργών εδαφικών επιταχύνσεων σχεδιασμού 0,16 g για την πρώτη ζώνη, 0,24 g για τη δεύτερη ζώνη και 0,36 g για την τρίτη ζώνη. Η κατανομή των ζωνών αυτών παρουσιάζεται στο χάρτη της εικόνας 1. Στον χάρτη της εικόνας 2, παρουσιάζονται οι ζώνες σεισμικής επικινδυνότητας σε σχέση με τα όρια των Δήμων της χώρας, σύμφωνα με τα όσα προβλέπονται στην Υπουργική Απόφαση Δ17α/115/9/ΦΝ275/07.08.2003 (Φ.Ε.Κ. 1154B/12.08.2003).

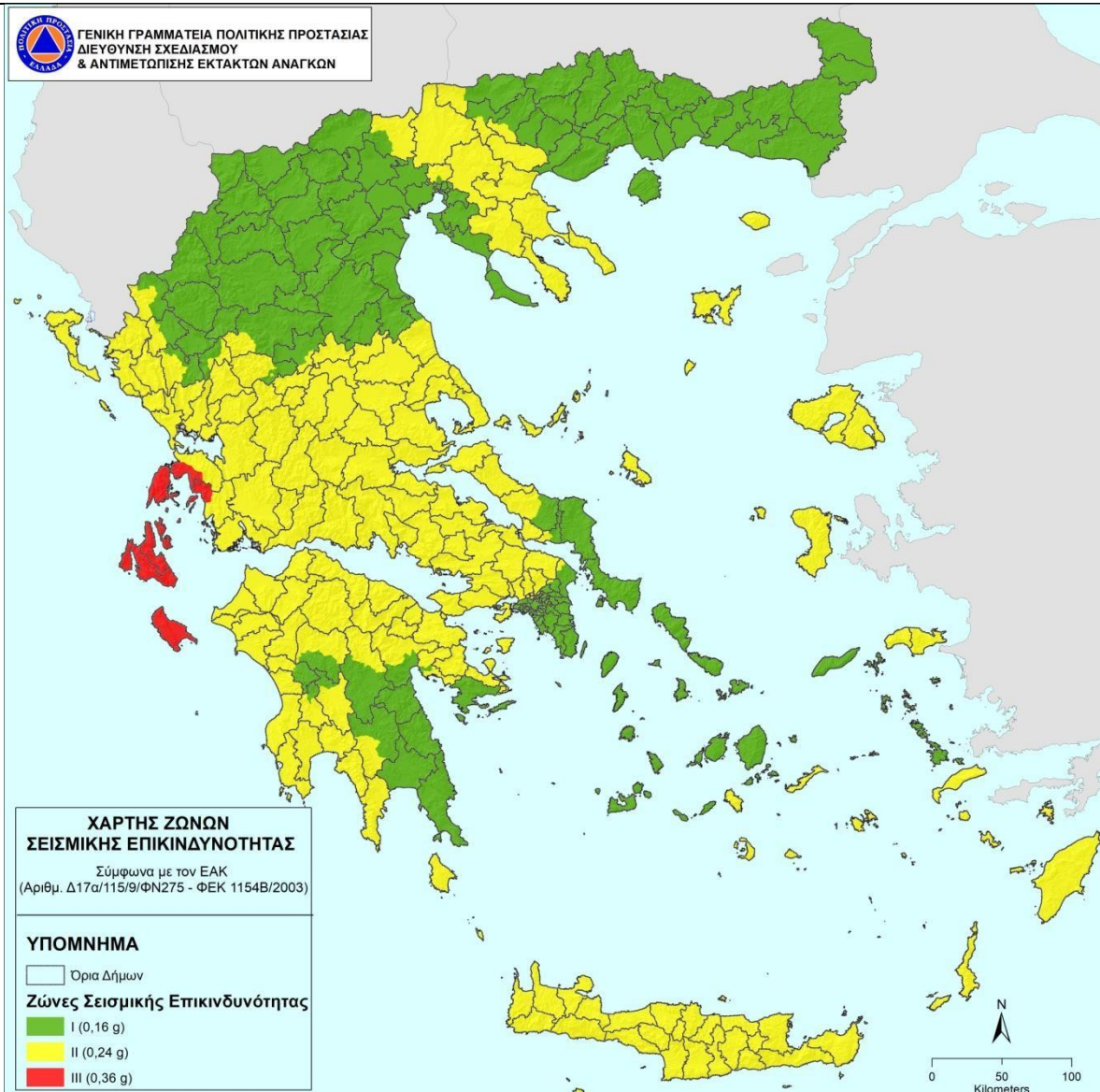

**Εικόνα 2** Χάρτης Σεισμικής Επικινδυνότητας της Ελλάδας σε σχέση με τα όρια των Δήμων.

Με βάση την Υ.Α. Δ17α/115/9/ΦΝ275/07.08.2003 (Φ.Ε.Κ. 1154Β/12.08.2003) ο Δήμος Φιλοθέης – Ψυχικού, ανήκει στην, 1<sup>η</sup> ζώνη σεισμικής επικινδυνότητας.

### 2.3.2 Κατάσταση – Παραδοχές – Προϋποθέσεις- Παράμετροι Σχεδιασμού.

#### Κατάσταση:

Οι σεισμοί είναι ένα φαινόμενο που εντάσσεται στην κατηγορία των φυσικών καταστροφών. Εκδηλώνονται συνήθως χωρίς σαφή προειδοποίηση, δεν μπορούν να αποτραπούν και παρά τη μικρή χρονική διάρκειά τους, μπορεί να προκαλέσουν μεγάλες υλικές ζημιές στις ανθρώπινες υποδομές με επακόλουθα σοβαρούς τραυματισμούς και απώλειες ανθρώπινων ζωών.

Επίσης, η εκδήλωση ενός σεισμού δύναται να προκαλέσει επαγόμενες φυσικές ή τεχνολογικές καταστροφές, όπως κατολισθητικά φαινόμενα, διαρροή επικίνδυνων υλικών, θαλάσσια κύματα βαρύτητας (τσουνάμι), κλπ.

Δεδομένης της αδυναμίας βραχυπρόθεσμης πρόγνωσης σεισμικών φαινομένων, η έγκαιρη προειδοποίηση γενικά δεν έχει εφαρμογή στην περίπτωση του σχεδιασμού αντιμετώπισης κινδύνων από την εκδήλωση σεισμών.

### **Παραδοχές:**

Οι σεισμοί δύνανται να προκαλέσουν:

- Τραυματισμούς και απώλειες ανθρώπινων ζώων και αίσθημα ανασφάλειας στον πολίτη.
- Καταστροφές στις υποδομές και στον δομικό πλούτο της χώρας
- Άμεσες και έμμεσες οικονομικές απώλειες από καταστροφές στις περιουσίες των πολιτών, στον πρωτογενή τομέα (γεωργία, κτηνοτροφία), σε διάφορες υποδομές της χώρας (δίκτυα ηλεκτρισμού, τηλεπικοινωνιών κλπ.), καθώς και συνέπειες στον τουρισμό εν γένει.

### **Προϋποθέσεις:**

Προϋποθέσεις για την εφαρμογή του Σχεδίου Αντιμετώπισης Εκτάκτων Αναγκών και Άμεσης/Βραχείας Διαχείρισης Συνεπειών από την Εκδήλωση Σεισμών του Δήμου Φιλοθέης - Ψυχικού, είναι οι ακόλουθες:

- Η αποσαφήνιση των ρόλων και των αρμοδιοτήτων όλων των εμπλεκόμενων φορέων Πολιτικής Προστασίας σε τοπικό επίπεδο ανά δράση, με βάση το ισχύον θεσμικό πλαίσιο.
- Η αναθεώρηση – επικαιροποίηση - εναρμόνιση του σχεδιασμού των εμπλεκόμενων φορέων σε τοπικό επίπεδο και η σύνταξη ή επικαιροποίηση των αντίστοιχων μνημονίων ενεργειών.
- Ο προσδιορισμός του ανθρώπινου δυναμικού και των μέσων που δύνανται να διατεθούν σε τοπικό επίπεδο για την υποστήριξη του έργου του Π.Σ. καθώς και για την αντιμετώπιση εκτάκτων αναγκών και την άμεση/βραχεία διαχείριση των συνεπειών από την εκδήλωση σεισμών.
- Η εξασφάλιση ετοιμότητας όλων των επιχειρησιακά εμπλεκόμενων φορέων σε τοπικό επίπεδο σε κάθε στάδιο επιχειρήσεων.
- Η διασφάλιση της επικοινωνίας μεταξύ όλων των εμπλεκόμενων φορέων σε τοπικό επίπεδο για την απρόσκοπτη ροή πληροφοριών.

### **Παράμετροι Σχεδιασμού:**

- Εκδήλωση σεισμού με συνέπειες στις υποδομές, στις κατοικίες, καθώς και στην υγεία των πολιτών.
- Εμπλοκή φορέων σε Κεντρικό, Περιφερειακό και τοπικό επίπεδο.
- Αδυναμία άμεσης/βραχείας διαχείρισης των συνεπειών σε τοπικό επίπεδο.

### **2.4 Ιδέα Επιχειρήσεων.**

Στο πλαίσιο του παρόντος Σχεδίου Αντιμετώπισης Εκτάκτων Αναγκών και Άμεσης/Βραχείας Διαχείρισης Συνεπειών από την Εκδήλωση Σεισμών του Δήμου Φιλοθέης - Ψυχικού, δρομολογούνται οι ακόλουθες κύριες δράσεις:

A] δράσεις αποτελεσματικής αντιμετώπισης εκτάκτων αναγκών από την εκδήλωση σεισμών και  
B] δράσεις άμεσης/βραχείας διαχείρισης των συνεπειών τους

Βασική αρχή εφαρμογής του Σχεδίου Αντιμετώπισης Εκτάκτων Αναγκών και Άμεσης/Βραχείας Διαχείρισης Συνεπειών από την Εκδήλωση Σεισμών του Δήμου Φιλοθέης - Ψυχικού, είναι η συνεργασία όλων των εμπλεκόμενων Φορέων σε τοπικό επίπεδο και η συντονισμένη δράση τους, όπως αυτή καθορίζεται από το ισχύον θεσμικό πλαίσιο.

### **3- Ρόλοι, Αρμοδιότητες και Κύριες Δράσεις του Δήμου Φιλοθέης - Ψυχικού, για την Αντιμετώπιση Κινδύνων από την Εκδήλωση Σεισμών.**

Ο Δήμος Φιλοθέης - Ψυχικού, ως φορέας Πολιτικής Προστασίας (άρθ. 7 του ν.4662/2020 όπως ισχύει), μετά την εκδήλωση σεισμών κινητοποιεί και δρομολογεί δράσεις εντός της χωρικής

αρμοδιότητάς του, που αποβλέπουν στην εκπλήρωση του σκοπού της Πολιτικής Προστασίας, ο οποίος συνδέεται κατά κύριο λόγο με την προστασία της ζωής και της περιουσίας των πολιτών από καταστροφές και στη διαχείριση των συνεπειών σε υποδομές αρμοδιότητάς του.

Οι δράσεις Πολιτικής Προστασίας του Δήμου Φιλοθέης - Ψυχικού, στην αντιμετώπιση εκτάκτων αναγκών και την άμεση/βραχεία διαχείριση των συνεπειών, θεσμικά απορρέουν κατά κύριο λόγο από τον ν.4662/2020 (όπως αυτός έχει τροποποιηθεί και ισχύει), καθώς και το νέο πλαίσιο της Αυτοδιοίκησης – Πρόγραμμα Καλλικράτης (ν.3852/2010, όπως έχει τροποποιηθεί και ισχύει), σύμφωνα με τα οποία έχουν αποδοθεί στους Δήμους σημαντικές αρμοδιότητες για την πρόληψη, ετοιμότητα, αντιμετώπιση και αποκατάσταση των καταστροφών.

Είναι δεδομένο ότι το ανωτέρω θεσμικό πλαίσιο αποτελεί τη βάση για την υλοποίηση σειράς δράσεων, που δρομολογούνται από το Δήμο Φιλοθέης - Ψυχικού, για την αντιμετώπιση κινδύνων από την εκδήλωση σεισμών, και δεν είναι περιοριστικό όσον αφορά το εύρος των δράσεων αυτών, οι οποίες δύνανται να διαφοροποιούνται σε κάθε συμβάν, ανάλογα με την ένταση και την έκταση της καταστροφής, το προσωπικό και τα μέσα που είναι άμεσα διαθέσιμα, τις ιδιαιτερότητες της περιοχής εκδήλωσής του, τον αριθμό των πληγέντων, κλπ.

### **3.1 Προπαρασκευαστικές δράσεις του Δήμου Φιλοθέης – Ψυχικού.**

Τα προπαρασκευαστικά μέτρα και δράσεις Πολιτικής Προστασίας που συμβάλλουν στην ετοιμότητα του ανθρώπινου δυναμικού και των μέσων που διαθέτει ο Δήμος Φιλοθέης – Ψυχικού, για την αντιμετώπιση εκτάκτων αναγκών και την άμεση/βραχεία διαχείριση συνεπειών από την εκδήλωση σεισμών, δρομολογούνται με εντολή Δημάρχου και προσδιορίζονται θεματικά στις παρακάτω ενότητες:

- Ορισμός υπευθύνων του Γραφείου Πολιτικής Προστασίας του Δήμου Φιλοθέης – Ψυχικού.
- Προσεισμικός έλεγχος κτιρίων αρμοδιότητάς του Δήμου, βάσει των κατευθυντήριων οδηγιών του Ο.Α.Σ.Π.
- Συντήρηση εξοπλισμού και μέσων που θα χρησιμοποιηθούν για την αντιμετώπιση εκτάκτων αναγκών και την άμεση/βραχεία διαχείριση των συνεπειών από την εκδήλωση σεισμών.
- Σύνταξη ή επικαιροποίηση του Σχεδίου Αντιμετώπισης Εκτάκτων Αναγκών και Άμεσης/Βραχείας Διαχείρισης Συνεπειών από την Εκδήλωση Σεισμών του Δήμου Φιλοθέης - Ψυχικού, με βάση τις οδηγίες σχεδίασης της παραγράφου 15.2 του Γενικού Σχεδίου Αντιμετώπισης Εκτάκτων Αναγκών και Άμεσης/Βραχείας Διαχείρισης Συνεπειών από την Εκδήλωση Σεισμών με την κωδική ονομασία «ΕΓΚΕΛΑΔΟΣ 2» (2<sup>η</sup> έκδοση), και το 6511/01.09.2020 έγγραφο Γ.Γ.Π.Π.
- Σύνταξη ή επικαιροποίηση του Μνημονίου Ενεργειών για την Αντιμετώπιση Εκτάκτων Αναγκών και την Άμεση/Βραχεία Διαχείριση Συνεπειών από την Εκδήλωση Σεισμών, από το Γραφείο Πολιτικής Προστασίας του Δήμου Φιλοθέης - Ψυχικού, βάσει των δράσεων που προβλέπονται στο παρόν Σχέδιο Αντιμετώπισης Εκτάκτων Αναγκών και Άμεσης/Βραχείας Διαχείρισης Συνεπειών από την Εκδήλωση Σεισμών του Δήμου Φιλοθέης - Ψυχικού. Το ανωτέρω μνημόνιο ενεργειών προσαρτάται στο Σχέδιο Αντιμετώπισης Εκτάκτων Αναγκών και Άμεσης/Βραχείας Διαχείρισης Συνεπειών από την Εκδήλωση Σεισμών του Δήμου Φιλοθέης - Ψυχικού και αποτελεί αναπόσπαστο μέρος του.
- Κοινοποίηση του Σχεδίου Αντιμετώπισης Εκτάκτων Αναγκών και Άμεσης/Βραχείας Διαχείρισης Συνεπειών από την Εκδήλωση Σεισμών του Δήμου Φιλοθέης - Ψυχικού, στην οικεία Πυροσβεστική Υπηρεσία στην οικεία Αστυνομική Δ/νση και το οικείο Αστυνομικό Τμήμα.
- Κατάρτιση μνημονίων συνεργασίας με ιδιωτικούς φορείς για την εξασφάλιση επιπλέον πόρων προς ενίσχυση του έργου του Δήμου στην αντιμετώπιση εκτάκτων αναγκών και τη διαχείριση των συνεπειών από την εκδήλωση σεισμών.
- Ενημέρωση του κοινού για τη λήψη μέτρων πρόληψης και αυτοπροστασίας από κινδύνους που προέρχονται από την εκδήλωση σεισμών, με βάση τις κατευθυντήριες

οδηγίες και το έντυπο υλικό που έχουν εκδοθεί από την ΓΓΠΠ και τον ΟΑΣΠ και θαλασσίων κυμάτων βαρύτητας (τσουνάμι).

- Σύσταση και συγκρότηση επιτροπών καταγραφής ζημιών του Δήμου Φιλοθέης - Ψυχικού, για τη χορήγηση οικονομικής ενίσχυσης σε όσους περιέρχονται σε κατάσταση ανάγκης συνεπεία σεισμού, (προνοιακό επίδομα).
- Προσδιορισμός ή επανέλεγχος και καταγραφή υπαίθριων χώρων συγκέντρωσης του πληθυσμού μετά από σεισμό, με βάση τις κατευθυντήριες οδηγίες του Ο.Α.Σ.Π., και κοινοποίησή τους στην οικεία Περιφέρεια και την οικεία υπηρεσία της ΕΛ.ΑΣ.
- Προσδιορισμός χώρων προσωρινής εναπόθεσης μπάζων μετά από σεισμό.
- Εξασφάλιση των οικονομικών πόρων για την υλοποίηση των δράσεων του Δήμου Φιλοθέης - Ψυχικού, που προβλέπονται στο παρόν σχέδιο (συντήρηση και λειτουργία μηχανημάτων και εξοπλισμού, μίσθωση μηχανημάτων, πρόσληψη εποχιακού προσωπικού, προμήθεια υλικών κλπ.).
- Έλεγχος της λειτουργίας του συστήματος επικοινωνίας και ροής πληροφοριών για τη διασφάλιση της ικανότητας απρόσκοπτης ανταλλαγής πληροφοριών μεταξύ των εμπλεκόμενων Φορέων και της λήψης αποφάσεων.
- Προπαρασκευαστική σύγκληση του Τοπικού Επιχειρησιακού Συντονιστικού Οργάνου Πολιτικής Προστασίας (Τ.Ε.Σ.Ο.Π.Π., πρώην Σ.Τ.Ο., ν.4662/2020) με ευθύνη του Δημάρχου Φιλοθέης - Ψυχικού, σύμφωνα με τα προβλεπόμενα στην παράγραφο 3.2 του παρόντος.
- Συμμετοχή στο Περιφερειακό Επιχειρησιακό Συντονιστικό Όργανο Πολιτικής Προστασίας της Περιφερειακής Ενότητας Βορείου Τομέα Αθηνών, (Π.Ε.Σ.Ο.Π.Π., πρώην Σ.Ο.Π.Π., ν.4662/2020), εφόσον προσκληθεί, για την επίλυση ζητημάτων συνεργασίας μεταξύ των εμπλεκόμενων φορέων στην αντιμετώπιση εκτάκτων αναγκών λόγω εκδήλωσης σεισμών.
- Διενέργεια άσκησης Πολιτικής Προστασίας για την εκπαίδευση του προσωπικού και την αξιολόγηση της επιχειρησιακής ετοιμότητας των υπηρεσιών του Δήμου έναντι σεισμών, σύμφωνα με τις κατευθυντήριες οδηγίες της Γ.Γ.Π.Π. (παράγραφος 8.2.1, του παρόντος).

Οι ανωτέρω δράσεις Πολιτικής Προστασίας έχουν ως στόχο την προετοιμασία του μηχανισμού Πολιτικής Προστασίας για την αντιμετώπιση εκτάκτων αναγκών και την άμεση/βραχεία διαχείριση των συνεπειών λόγω εκδήλωσης σεισμών.

### **3.2 Προπαρασκευαστική σύγκληση Τοπικού Επιχειρησιακού Συντονιστικού Οργάνου Πολιτικής Προστασίας του Δήμου Φιλοθέης - Ψυχικού, (Τ.Ε.Σ.Ο.Π.Π., πρώην Σ.Τ.Ο.), για την ετοιμότητα αντιμετώπισης κινδύνων από την εκδήλωση σεισμών.**

Με σκοπό την παρακολούθηση της πορείας υλοποίησης των προπαρασκευαστικών μέτρων και δράσεων που συμβάλλουν στην προετοιμασία του Δήμου Φιλοθέης – Ψυχικού, στην αντιμετώπιση κινδύνων που προέρχονται από την εκδήλωση σεισμών, συγκαλείται ετησίως με ευθύνη του Δημάρχου το Τοπικό Επιχειρησιακό Συντονιστικό Όργανο Πολιτικής Προστασίας (Τ.Ε.Σ.Ο.Π.Π., πρώην Σ.Τ.Ο., ν.4662/2020), στο οποίο εξετάζονται θέματα που αφορούν:

- την ετοιμότητα των υπηρεσιών του Δήμου Φιλοθέης - Ψυχικού, που εμπλέκονται σε δράσεις Πολιτικής Προστασίας (συντήρηση εξοπλισμού και μηχανημάτων, ανάθεση και καταμερισμός αρμοδιοτήτων, εξουσιοδοτικές πράξεις, κλπ) ,
- τη διασφάλιση της επικοινωνίας μεταξύ όλων των εμπλεκόμενων υπηρεσιών και οργάνων σε επίπεδο Δήμου για την απρόσκοπτη ροή πληροφοριών,
- την ενημέρωση της οργανικής μονάδας Πολιτικής Προστασίας του Δήμου Φιλοθέης - Ψυχικού, για τις δράσεις που αναλαμβάνουν οι λοιποί επιχειρησιακά εμπλεκόμενοι φορείς και υπηρεσίες σε επίπεδο Δήμου (Π.Σ., ΕΛ.ΑΣ., κλπ) στο πλαίσιο αντιμετώπισης εκτάκτων αναγκών και άμεσης/βραχείας διαχείρισης των συνεπειών από την εκδήλωση σεισμών,
- το συντονισμό δράσεων Πολιτικής Προστασίας των λοιπών φορέων (ΕΛ.ΑΣ., Π.Σ., Ε.Κ.Α.Β., κλπ) σε επίπεδο Δήμου για την αντιμετώπιση κινδύνων από την εκδήλωση σεισμών,

- τις αρμοδιότητες του Δήμου Φιλοθέης - Ψυχικού, στη συντήρηση και αποκατάσταση βλαβών στο οδικό δίκτυο εντός της επικράτειας του Δήμου Φιλοθέης - Ψυχικού,
- τον σχεδιασμό υλοποίησης της δράσης της οργανωμένης απομάκρυνσης πολιτών, κατ' εφαρμογή του άρθρου 6, παρ. 5στ' του ν.3013/2002 (όπως αυτό τροποποιήθηκε και ισχύει βάσει της παρ. 2 του άρθ. 18 του ν.3613/2007 (Φ.Ε.Κ. 263Α'/23.11.2007) και του άρθ. 108 του ν.4249/2014 (Φ.Ε.Κ. 73Α'/24.03.2014), σύμφωνα με τα αναφερόμενα στην παράγραφο 7 του παρόντος,
- την αξιοποίηση των Εθελοντικών Οργανώσεων Πολιτικής Προστασίας που δραστηριοποιούνται σε επίπεδο Δήμου σε δράσεις για την υποστήριξη του έργου του Δημάρχου στην αντιμετώπιση εκτάκτων αναγκών και την άμεση/βραχεία διαχείριση των συνεπειών από την εκδήλωση σεισμών,
- καθώς και κάθε άλλο θέμα που κρίνεται απαραίτητο για την αντιμετώπιση κινδύνων που προέρχονται από την εκδήλωση σεισμών.

Στο Τ.Ε.Σ.Ο.Π.Π. (πρώην Σ.Τ.Ο., ν.4662/2020), θα κληθεί και εκπρόσωπος της Ε.Υ.Δ.Α.Π., προκειμένου να ενημερώσει σχετικά με τα μέτρα προστασίας υποδομών ύδρευσης έναντι σεισμών κλπ.

Τα πρακτικά του Τ.Ε.Σ.Ο.Π.Π., (πρώην Σ.Τ.Ο.) διαβιβάζονται, με ευθύνη του γραμματέα του Τ.Ε.Σ.Ο.Π.Π., (πρώην Σ.Τ.Ο.), στο Γραφείο Πολιτικής Προστασίας του Δήμου Φιλοθέης - Ψυχικού, στους εκπροσωπούμενους στο Τ.Ε.Σ.Ο.Π.Π. φορείς, στη Δ/ση Πολιτικής Προστασίας της Περιφέρειας Αττικής και στη Δ/ση Πολιτικής Προστασίας της Αποκεντρωμένης Διοίκησης Αττικής, για την ενημέρωση του Περιφερειάρχη Αττικής και του Γ.Γ. Αποκεντρωμένης Διοίκησης Αττικής, αντίστοιχα, στο πλαίσιο της αμοιβαίας συνεργασίας και δια-λειτουργικότητας μεταξύ των φορέων Τοπικής Αυτοδιοίκησης.

Ο Δήμαρχος Φιλοθέης - Ψυχικού, βάσει των πρακτικών του Τοπικού Επιχειρησιακού Συντονιστικού Οργάνου Πολιτικής Προστασίας (Τ.Ε.Σ.Ο.Π.Π., πρώην Σ.Τ.Ο.) του Δήμου, θα προχωρήσει στην ιεράρχηση και δρομολόγηση, κατά το μέρος που τον αφορά, των μέτρων, έργων και δράσεων που προτάθηκαν στο ανωτέρω Συντονιστικό Τοπικό Όργανο.

Οι εκπροσωπούμενοι στο Τ.Ε.Σ.Ο.Π.Π., (πρώην Σ.Τ.Ο.), φορείς, βάσει των πρακτικών του Τοπικού Συντονιστικού Οργάνου (Τ.Ε.Σ.Ο.Π.Π., πρώην Σ.Τ.Ο.) του Δήμου Φιλοθέης - Ψυχικού, θα προχωρήσουν στη δρομολόγηση, κατά το μέρος που τους αφορά, των μέτρων, έργων και δράσεων που γνωστοποίησαν ότι θα υλοποιήσουν στο ανωτέρω Τοπικό Επιχειρησιακό Συντονιστικό Όργανο Πολιτικής Προστασίας.

### **3.3 Δράσεις Δήμου Φιλοθέης - Ψυχικού, για την αντιμετώπιση κινδύνων από σεισμό μετά την εκδήλωσή του.**

Δεδομένης της αδυναμίας βραχυπρόθεσμης πρόγνωσης σεισμικών φαινομένων, η έγκαιρη προειδοποίηση γενικά δεν έχει εφαρμογή στην περίπτωση του σχεδιασμού αντιμετώπισης κινδύνων από την εκδήλωση σεισμών.

Άμεσα μετά την εκδήλωση σεισμού εντός των διοικητικών ορίων Δήμου Φιλοθέης - Ψυχικού και την πρώτη ενημέρωσή του, ο Δήμαρχος, στο πλαίσιο του θεσμικού του ρόλου για την αντιμετώπιση εκτάκτων αναγκών που μπορεί να προκύψουν από σεισμούς, επικοινωνεί με τις κατά τόπους αρμόδιες υπηρεσίες της ΕΛ.ΑΣ. και του Π.Σ., τους αρμόδιους Αντιδημάρχους, τους Προέδρους των Τοπικών Κοινοτήτων και τον υπεύθυνο της οικείας Υπηρεσίας Ύδρευσης - Αποχέτευσης, προκειμένου να εκτιμήσουν τις επιπτώσεις από την εκδήλωσή του.

Ο Δήμαρχος εκτιμώντας τις επιπτώσεις, όπως αυτές διαμορφώνονται από τις πληροφορίες που έχει συλλέξει ή από νεότερες πληροφορίες που ακολουθούν την εξέλιξη του καταστροφικού φαινομένου, κινητοποιεί δια του Γραφείου Πολιτικής Προστασίας του Δήμου, το επιχειρησιακά εμπλεκόμενο δυναμικό και τα μέσα Πολιτικής Προστασίας του Δήμου, προκειμένου να δρομολογήσουν δράσεις που συνδέονται με:

- ✓ την περαιτέρω συλλογή πληροφοριών σχετικά με την επικρατούσα κατάσταση και τις επηρεαζόμενες περιοχές εντός των διοικητικών ορίων του Δήμου σε συνεργασία με τις κατά τόπους υπηρεσίες της ΕΛ.ΑΣ., του Π.Σ. και Ε.Κ.Α.Β., για την άμεση παροχή βοήθειας στους πληγέντες και την άμεση δρομολόγηση δράσεων Πολιτικής Προστασίας ,
- ✓ την άμεση υποστήριξη του έργου των λοιπών επιχειρησιακά εμπλεκόμενων φορέων (Π.Σ., ΕΛ.ΑΣ., κλπ) στο έργο διάσωσης και απεγκλωβισμού, με μέσα που διαθέτει ο Δήμος,
- ✓ την άρση εμποδίων στο οδικό δίκτυο αρμοδιότητάς του, για τη διευκόλυνση της κίνησης των οχημάτων των σωστικών συνεργείων προς και από την πληγείσα περιοχή, τις νοσοκομειακές μονάδες, κλπ.,
- ✓ τον έλεγχο του δικτύου παροχής πόσιμου νερού (υδραγωγείο, δίκτυο διανομής, κλπ) από τους αρμόδιους φορείς ύδρευσης του Δήμου και τη λήψη μέτρων για τη διασφάλιση της ποιότητας του πόσιμου νερού,
- ✓ τη λήψη απόφασης για την οργανωμένη προληπτική απομάκρυνση πολιτών όταν η εξελισσόμενη ή επικείμενη καταστροφή περιορίζεται στα όρια του Δήμου, σύμφωνα με τα όσα αναφέρονται στην παράγραφο 7 του παρόντος,
- ✓ την άμεση συγκρότηση συνεργείων από υπαλλήλους του Δήμου (Τεχνικές Υπηρεσίες, κλπ.) προκειμένου να μεταβούν και να προβούν εντός της πληγείσας περιοχής σε άμεσο οπτικό έλεγχο υποδομών και τεχνικών έργων αρμοδιότητάς τους για τη διαπίστωση ζημιών που προκλήθηκαν από το σεισμό ή άλλα επαγόμενα φαινόμενα (κατολισθήσεις, κλπ) και εκτίμηση του δυναμικού και των μέσων που απαιτούνται για την άμεση αποκατάσταση της λειτουργίας τους,
- ✓ τη διασφάλιση λειτουργίας των υπηρεσιών του Δήμου μετά την εκδήλωση σεισμού και την εξασφάλιση της επικοινωνίας με τους λοιπούς επιχειρησιακά εμπλεκόμενους φορείς,
- ✓ ενημέρωση του κοινού για δράσεις Πολιτικής Προστασίας που έχουν δρομολογηθεί σε επίπεδο Δήμου,
- ✓ ενημέρωση του κοινού για τη λήψη μέτρων αυτοπροστασίας από κινδύνους που προέρχονται από τους σεισμούς ή άλλα επαγόμενα φαινόμενα (κατολισθήσεις, κλπ), με βάση τις κατευθυντήριες οδηγίες του Ο.Α.Σ.Π. και της ΓΓΠΠ,
- ✓ την γνωστοποίηση μέσω ανακοινώσεων ή δελτίων τύπου στα τοπικά μέσα ενημέρωσης και μέσα κοινωνικής δικτύωσης, για τη λειτουργία τηλεφωνικής γραμμής στην οποία μπορούν να απευθύνονται οι πολίτες που οι ιδιοκτησίες τους έχουν πληγεί και χρειάζονται άμεση προσωρινή διαμονή,
- ✓ Την υποστήριξη του έργου της ΓΔΑΕΦΚ στον έλεγχο κτιρίων, εφόσον συντρέχουν λόγοι (διάθεση ασφαλή χώρου για τη φιλοξενία του κέντρου επιχειρήσεων της ΓΔΑΕΦΚ με επαρκείς τηλεφωνικές συνδέσεις, διάθεση μέσων μετακίνησης των συνεργείων πρωτοβάθμιων και δευτεροβάθμιων ελέγχων κτιρίων μετά το συμβάν, ιδίως σε απομακρυσμένες ή νησιωτικές περιοχές, διάθεση τεχνικού και διοικητικού προσωπικού, κλπ.),
- ✓ την σύγκληση του Τ.Ε.Σ.Ο.Π.Π., (πρώην Σ.Τ.Ο., όπως ισχύει), σε ασφαλή χώρο, εφόσον κρίνεται αναγκαίο για την υποβοήθηση του έργου του Δημάρχου σύμφωνα με την παράγραφο 3.5 του παρόντος ,
- ✓ την ενημέρωση του Γενικού Γραμματέα Πολιτικής Προστασίας για την εκδήλωση καταστροφικών φαινομένων, καθώς και για τις επιπτώσεις τους εντός των διοικητικών ορίων του Δήμου,
- ✓ την ενημέρωση του Περιφερειάρχη και του αρμόδιου Αντί-Περιφερειάρχη, στο πλαίσιο συντονισμού και ιεράρχησης δράσεων Πολιτικής Προστασίας σε τοπικό επίπεδο στην αντιμετώπιση εκτάκτων αναγκών και τη άμεση/βραχεία διαχείριση των συνεπειών,
- ✓ ό,τι άλλο κρίνεται απαραίτητο για την αντιμετώπιση εκτάκτων αναγκών από την εκδήλωση σεισμών, στο πλαίσιο των αρμοδιοτήτων τους.

Επίσης, ο Δήμαρχος σε συνεργασία με την οικεία Περιφερειακή Διεύθυνση Πρωτοβάθμιας και Δευτεροβάθμιας Εκπαίδευσης και τον οικείο Περιφερειάρχη, και αν τούτο κρίνεται απαραίτητο, εκδίδει απόφαση διακοπής μαθημάτων, λόγων έκτακτων συνθηκών εντός των διοικητικών ορίων του Δήμου (αρθ. 94 παρ. 4.27 του ν.3852/2010), όπως ισχύει.

Σε περιπτώσεις που το δυναμικό και τα μέσα που έχει άμεσα διαθέσιμα ο Δήμος, ή δύναται να εξασφαλίσει μέσω μνημονίου συνεργασίας με ιδιωτικούς φορείς, με την μορφή Μητρώου Εργοληπτών (εταιρειών – φυσικών προσώπων) για την αντιμετώπιση εκτάκτων αναγκών, δεν επαρκούν για την άμεση διαχείριση των συνεπειών λόγω σεισμών, δύναται να αιτηθεί μέσω της Μονάδας Εμπλεκόμενων Φορέων (Unit3 -COMPRES) του Ε.Σ.Κ.Ε.ΔΙ.Κ8 συνδρομή από την οικεία Περιφέρεια ή από όμορους Δήμους ή άλλους φορείς (Ενοπλες Δυνάμεις, κλπ).

Το έργο του Δημάρχου στην αντιμετώπιση εκτάκτων αναγκών και την άμεση/βραχεία διαχείριση των συνεπειών υποστηρίζεται από το Γραφείο Πολιτικής Προστασίας του Δήμου, το οποίο με εντολή Δημάρχου συντονίζει το έργο της διάθεσης του απαραίτητου δυναμικού και μέσων εντός των ορίων του Δήμου.

Πιο συγκεκριμένα:

Ο Δήμος μετά την εκδήλωση του σεισμού, εφόσον συντρέχουν λόγοι και σε συνεννόηση με την Γενική Διεύθυνση Αποκατάστασης Επιπτώσεων Φυσικών Καταστροφών (Γ.Δ.Α.Ε.Φ.Κ.) της Γενικής Γραμματείας Υποδομών, λειτουργεί τηλεφωνικό κέντρο, το οποίο θα καταγράφει αιτήματα των πολιτών για μετασεισμικό έλεγχο των κτιρίων τους. Εν συνεχεία θα διαβιβάζει στην Γ.Δ.Α.Ε.Φ.Κ. τα ανωτέρω στοιχεία, υπό πίνακα (**πίνακας Α, Παράρτημα Ι΄**, του παρόντος), ώστε η Γενική Διεύθυνση Αποκατάστασης Επιπτώσεων Φυσικών Καταστροφών να μπορεί να προγραμματίσει τη διενέργεια των μετασεισμικών ελέγχων.

Επίσης, στο πλαίσιο υποστήριξης του έργου της Γ.Δ.Α.Ε.Φ.Κ. στον μετασεισμικό έλεγχο κτιρίων, ο Δήμος διαθέτει ασφαλή χώρο για τη φιλοξενία του κέντρου επιχειρήσεων της Γ.Δ.Α.Ε.Φ.Κ. με επαρκείς τηλεφωνικές συνδέσεις, διάθεση μέσων μετακίνησης των επιτροπών μετασεισμικού ελέγχου κτιρίων μετά το σεισμό, κ.λ.π.

- Την υποβολή αιτήματος, για την κήρυξη του Δήμου ή περιοχών αυτού σε κατάσταση έκτακτης ανάγκης Πολιτικής Προστασίας, σύμφωνα με τις οδηγίες της Γ.Γ.Π.Π., τα οριζόμενα στον ν.5075/2023, Φ.Ε.Κ. 206 Α΄/12.12.2023 και Ν.5214/2025 (Φ.Ε.Κ. 109Α΄/27.06.2025, όπως ισχύει).
- Την έκδοση απόφασης διακοπής μαθημάτων, λόγων εκτάκτων συνθηκών εντός των διοικητικών ορίων του Δήμου (αρθ. 94 παρ. 4.27 του ν.3852/2010) σε συνεργασία με την οικεία Περιφερειακή Διεύθυνση Πρωτοβάθμιας και Δευτεροβάθμιας Εκπαίδευσης και τον Περιφερειάρχη αΤΤΙΚΗΣ.
- Τη σύγκληση του Τ.Ε.Σ.Ο.Π.Π. (πρώην Σ.Τ.Ο., ν.4662/2020) σε ασφαλή χώρο, εφόσον κρίνεται αναγκαίο για την υποβοήθηση του έργου του Δημάρχου σύμφωνα με την **παράγραφο 3.5**, του παρόντος.
- Τη λήψη απόφασης για την οργανωμένη - προληπτική απομάκρυνση κατοίκων, ιδίως από περιοχές εκτεταμένων καταρρεύσεων ετοιμόρροπων κτιρίων ή στοιχείων τους κατά τη μετασεισμική περίοδο.
- Την υποβολή αιτήματος συνδρομής με υλικά και μέσα προς ενίσχυση του έργου του Δήμου Φιλοθέης - Ψυχικού, στην αντιμετώπιση εκτάκτων αναγκών και διαχείριση των συνεπειών από την εκδήλωση σεισμού, προς την Δ/ση Πολιτικής Προστασίας της Περιφέρειας Αττικής. Ειδικότερα, όταν το αίτημα συνδρομής αφορά φορείς της κεντρικής διοίκησης (Υπουργείο Εθνικής Άμυνας, Υπουργείο Υγείας, κλπ), αυτό δρομολογείται δια της ΜΕΦ/ΕΣΚΕΔΙΚ.
- Την ενημέρωση κοινού για δράσεις Πολιτικής Προστασίας που δρομολογούνται από το Δήμο για την αντιμετώπιση εκτάκτων αναγκών και την άμεση/βραχεία διαχείριση των συνεπειών, καθώς και για τη λήψη μέτρων αυτοπροστασίας.
- Την ενημέρωση του Γ.Γ. Αποκεντρωμένης Διοίκησης Αττικής, στο πλαίσιο συντονισμού και ιεράρχησης δράσεων Πολιτικής Προστασίας στην αντιμετώπιση εκτάκτων αναγκών και την άμεση/βραχεία διαχείριση των συνεπειών.
- Την ενεργοποίηση εθελοντικών οργανώσεων Πολιτικής Προστασίας που δραστηριοποιούνται στο Δήμο για υποστηρικτικές δράσεις στο έργο του Δήμου Φιλοθέης – Ψυχικού.

- Ό,τι άλλο κρίνεται απαραίτητο για την αντιμετώπιση εκτάκτων αναγκών λόγω εκδήλωσης σεισμού, στο πλαίσιο των αρμοδιοτήτων τους.

Το έργο του Δημάρχου στην αντιμετώπιση εκτάκτων αναγκών και την άμεση/βραχεία διαχείριση των συνεπειών υποστηρίζεται από το Γραφείο Πολιτικής Προστασίας του Δήμου, το οποίο με εντολή Δημάρχου συντονίζει το έργο της διάθεσης του απαραίτητου δυναμικού και μέσων εντός των ορίων του οικείου Δήμου.

### **3.4 Δράσεις του Δήμου Φιλοθέης – Ψυχικού, στην άμεση/βραχεία διαχείριση συνεπειών μετά την εκδήλωση σεισμού.**

Στη φάση αυτή δρομολογούνται περαιτέρω δράσεις αρωγής στους πληγέντες, γίνεται εκτίμηση ζημιών και λαμβάνονται οι αποφάσεις για την άμεση/βραχεία αποκατάσταση των καταστροφών.

Στο πλαίσιο του παρόντος Σχεδίου Αντιμετώπισης Εκτάκτων Αναγκών και Άμεσης/Βραχείας Διαχείρισης των Συνεπειών από την Εκδήλωση Σεισμών του Δήμου Φιλοθέης - Ψυχικού, η άμεση/βραχεία διαχείριση συνεπειών από τον Δήμο Φιλοθέης - Ψυχικού, συνδέεται με δράσεις που αφορούν:

- την παροχή βοήθειας στους πληγέντες -προσωρινή διαμονή των πολιτών που λόγω καταστροφής η παραμονή στις κατοικίες τους έχει καταστεί αδύνατη- σε συνεργασία με την Περιφέρεια Αττικής,
- την οργάνωση συνεργείων διανομής πόσιμου νερού στους πολίτες στους χώρους καταφυγής, εφόσον συντρέχουν λόγοι,
- την αποκατάσταση βατότητας των αποκλεισμένων οδών αρμοδιότητας του Δήμου Φιλοθέης - Ψυχικού, με την απομάκρυνση μπάζων ή ερειπίων από το οδόστρωμα και αποκατάσταση της οδικής κυκλοφορίας,
- την δρομολόγηση δράσεων για την αποκατάσταση βλαβών στο δίκτυο ύδρευσης και αποχέτευσης, εφόσον συντρέχουν λόγοι,
- την υποστήριξη του έργου των συνεργείων αποκατάστασης βλαβών δικτύων παροχής κοινής ωφέλειας (Δ.Ε.Δ.Δ..ΗΕ., κλπ), με μέσα που διαθέτει ο Δήμος, εφόσον συντρέχουν λόγοι,
- την ενεργοποίηση εθελοντικών οργανώσεων Πολιτικής Προστασίας που δραστηριοποιούνται στο Δήμο για υποστηρικτικές δράσεις στο έργο του Δήμου,
- τις επεμβάσεις για την άρση των επικινδυνοτήτων, την κατεδάφιση των επικινδύνως ετοιμόρροπων κτιρίων και την απομάκρυνση των ερειπίων,
- την επιλογή χώρων προσωρινής εναπόθεσης μπάζων από καταρρεύσεις κτιρίων, μετά από σεισμό,
- τη συγκρότηση επιτροπών για την καταγραφή και εκτίμηση ζημιών σε κατοικίες, προκειμένου να χορηγηθούν οι προβλεπόμενες οικονομικές ενισχύσεις για την κάλυψη των πρώτων αναγκών των πληγέντων, για επισκευές κύριας οικίας ή αντικατάσταση οικοσκευής (Κ.Υ.Α. 33862/06.05.2019, Φ.Ε.Κ. 1669Β/16.05.2019),
- την υποστήριξη του έργου της οικείας Περιφέρειας στην οργάνωση χώρων για την υποδοχή και διαβίωση των πληγέντων μετά από σεισμό (χώροι καταυλισμών),
- τη δρομολόγηση δράσεων για οργάνωση χώρων για την υποδοχή και διαβίωση των πληγέντων μετά από σεισμό (χώροι καταυλισμών), εφόσον τούτο αποφασιστεί από τον Δήμαρχο, λόγω των πλεονεκτημάτων που μπορεί να διαθέτει ο Δήμος για την υλοποίηση της δράσης αυτής (παράγραφος 6.8.2 του παρόντος), σε συνεργασία με την οικεία Περιφέρεια. Έλεγχος λειτουργίας των βασικών δικτύων υποδομής και προετοιμασίας των προκαθορισμένων χώρων για την υποδοχή και διαβίωση των πληγέντων<sup>2</sup>,
- την υποστήριξη του έργου της οικείας Περιφέρειας στην οργάνωση χώρων για την υποδοχή και διαβίωση των πληγέντων μετά από σεισμό (χώροι καταυλισμών),

<sup>2</sup> Σχετικά με την οργάνωση χώρων καταυλισμού ο Ο.Α.Σ.Π. έχει εκδώσει σχετικές οδηγίες: [http://www.oasp.gr/sites/default/files/KATAYLISMOY\\_fin.pdf](http://www.oasp.gr/sites/default/files/KATAYLISMOY_fin.pdf)

- την υποβολή αιτήματος για κήρυξη των πληγέντων περιοχών του Δήμου (Τοπικές Κοινότητες, Δημοτικά Διαμερίσματα) σε Κατάσταση Έκτακτης Ανάγκης Πολιτικής Προστασίας, σύμφωνα με τις κατευθυντήριες οδηγίες της ΓΓΠΠ,
- την υποβολή αιτήματος προς τον Γενικό Γραμματέα Πολιτικής Προστασίας για την ενεργοποίηση του Μνημονίου Συνεργασίας μεταξύ της Ελληνικής Αρχής Γεωλογικών και Μεταλλευτικών Ερευνών (Ε.Α.Γ.Μ.Ε.) και της ΓΓΠΠ, σε περιπτώσεις συντελεσθέντος ή εν εξελίξει καταστροφικού φαινομένου γεωλογικής αιτιολογίας (κατολισθήσεις, εδαφικές υποχωρήσεις, καθιζήσεις), σύμφωνα με τα 4927/5-07-2016 και 6044/25-08-2016 έγγραφα της Δ/σης Σχεδιασμού Αντιμετώπισης Εκτάκτων Αναγκών της ΓΓΠΠ.
- ό,τι άλλο κρίνεται απαραίτητο για την άμεση/βραχεία διαχείριση των συνεπειών από την εκδήλωση σεισμών, στο πλαίσιο των αρμοδιοτήτων του.

Ο Δήμος Φιλοθέης - Ψυχικού, για την αμεσότερη καταγραφή των ζημιών, δύναται να δημοσιοποιεί άμεσα μετά την καταστροφή έναν τηλεφωνικό αριθμό, στον οποίο οι πολίτες θα μπορούν να απευθύνονται για να γνωστοποιήσουν στις αρμόδιες υπηρεσίες του Δήμου τις ζημιές που έχει υποστεί η οικοσκευή τους από τον σεισμό, καθώς και να λάβουν πληροφορίες σχετικά με τις διαδικασίες, τα δικαιολογητικά κλπ. που χρειάζονται ώστε να λάβουν οικονομική ενίσχυση (προνοιακό επίδομα), (**Σχεδιάγραμμα 1**, του παρόντος).

Η οικονομική ενίσχυση μπορεί να αφορά α) την αντιμετώπιση των πρώτων αναγκών μετά το σεισμό, β) την αποζημίωση οικοσκευής που έχει καταστραφεί από τον σεισμό, ενώ δεν αφορά ζημιές στον φέροντα σκελετό των κατοικιών και γ) επίδομα ενοικίου για πολίτες των οποίων οι κατοικίες έχουν κριθεί ακατάλληλες για χρήση από την Γενική Διεύθυνση Αποκατάστασης Επιπτώσεων Φυσικών Καταστροφών (Γ.Δ.Α.Ε.Φ.Κ.) της Γενικής Γραμματείας Υποδομών.

Το έργο του Δημάρχου στην αντιμετώπιση εκτάκτων αναγκών και την άμεση/βραχεία διαχείριση των συνεπειών υποστηρίζεται από το Γραφείο Πολιτικής Προστασίας του Δήμου, το οποίο με εντολή Δημάρχου συντονίζει το έργο της διάθεσης του απαραίτητου δυναμικού και μέσων εντός των ορίων του Δήμου Φιλοθέης – Ψυχικού.

Πέραν των ανωτέρω, οι αρμόδιες υπηρεσίες του Δήμου Φιλοθέης - Ψυχικού, σε συνεργασία με τη Δ/ση Δημόσιας Υγείας της Περιφερειακής Ενότητας Βορείου Τομέα Αθηνών, (Δ.ΥΓ2/49487/5-8-2011 έγγραφο του ΥΥΚΑ, Δ1δ/ ΓΠ οικ.8565/16-11-2017 - ΑΔΑ: Ψ3ΝΥ465ΦΥΟ-ΥΜ4 Εγκύκλιο του Υπουργείου Υγείας), προβαίνουν άμεσα σε υγειονομικό έλεγχο των συστημάτων ύδρευσης στις πληγείσες περιοχές, για τη διασφάλιση της ποιότητας του πόσιμου ύδατος. Σε περίπτωση που διαπιστωθούν φθορές ή βλάβες στο δίκτυο ύδρευσης αρμοδιότητάς τους, αυτές αντιμετωπίζονται άμεσα σύμφωνα και με τα προβλεπόμενα στην Δ1δ/ΓΠοικ.20275/23.03.2020 - ΑΔΑ: ΩΣ27465ΦΥΟ-ΟΧ1, εγκύκλιο του Υπουργείου Υγείας.

Διευκρινίζεται ότι στις δράσεις άμεσης/βραχείας αποκατάστασης των συνεπειών από την εκδήλωση σεισμών (συμπεριλαμβανομένων και τυχόν επαγόμενων τους φαινομένων, όπως κατολισθήσεις κλπ.) περιλαμβάνονται οι κατεπείγουσες απλές τεχνικές εργασίες, που δεν απαιτούν μελέτη, ή οι υπηρεσίες που πρέπει να υλοποιηθούν κατά τη διάρκεια ή αμέσως μετά την εκδήλωση των φαινομένων, όπως είναι η άρση των επικινδυνοτήτων, η άρση καταπτώσεων και εμποδίων στο οδικό δίκτυο κ.ο.κ.

Η εν συνεχεία μεσοπρόθεσμη και μακροπρόθεσμη ολοκλήρωση της αποκατάστασης ζημιών και άρσης κινδύνων που οφείλονται στην εκδήλωση σεισμών, τα συναφή επείγουσας αποκατάστασης απαραίτητα έργα στην πληγείσα περιοχή, για τα οποία θα συνταχθεί τεχνική έκθεση άρσης επικινδυνότητας του αρμόδιου φορέα ή υπηρεσίας, δεν αποτελούν αντικείμενο του παρόντος σχεδίου, επομένως δεν συμπεριλαμβάνονται σε αυτό, αλλά δρομολογούνται από τους κατά περίπτωση αρμόδιους φορείς λειτουργίας και συντήρησης έργων και υποδομών.

Η περαιτέρω μεσοπρόθεσμη και μακροπρόθεσμη διαχείριση των συνεπειών, που έχει ως αντικείμενο τη λεπτομερή καταγραφή της έκτασης των ζημιών, τη χορήγηση δανείων και

ενισχύσεων σε πληγέντες, κλπ., δρομολογείται από ειδικότερες νομοθεσίες, καθώς και κυβερνητικές αποφάσεις, όπου αυτό κρίνεται απαραίτητο.

### **3.5 Σύγκληση Τοπικού Επιχειρησιακού Συντονιστικού Οργάνου Πολιτικής Προστασίας του Δήμου Φιλοθέης - Ψυχικού, (Τ.Ε.Σ.Ο.Π.Π., πρώην Σ.Τ.Ο.) μετά την εκδήλωση σεισμού, για την αντιμετώπιση εκτάκτων αναγκών και την άμεση/βραχεία διαχείριση των συνεπειών.**

Μετά την εκδήλωση σεισμού, ο Δήμαρχος Φιλοθέης - Ψυχικού, δύναται προς υποβοήθηση του έργου του να συγκαλέσει το Τοπικό Επιχειρησιακό Συντονιστικό Όργανο Πολιτικής Προστασίας (Τ.Ε.Σ.Ο.Π.Π., πρώην Σ.Τ.Ο., ν.4662/2020), του Δήμου Φιλοθέης - Ψυχικού, σε ασφαλή χώρο με σκοπό τον καλύτερο συντονισμό των φορέων που εμπλέκονται σε επίπεδο Δήμου σε δράσεις Πολιτικής Προστασίας για την αντιμετώπιση εκτάκτων αναγκών και την άμεση/βραχεία διαχείριση των συνεπειών.

Ειδικότερα, στο ανωτέρω Τ.Ε.Σ.Ο.Π.Π., (πρώην Σ.Τ.Ο. ν.4662/2020), του Δήμου Φιλοθέης - Ψυχικού, κρίνεται σκόπιμο να εξετάζονται πρωτίστως θέματα σχετικά με τα εξής:

- την παροχή στοιχείων από όλους τους αρμόδιους συμμετέχοντες φορείς για την πορεία εξέλιξης του καταστροφικού φαινομένου καθώς και τις συνέπειές του, κατά το μέρος που τους αφορά και εμπλέκονται,
- την αμοιβαία ενημέρωση για τη διαθεσιμότητα δυναμικού και μέσων των φορέων που εκπροσωπούνται σ' αυτό για την υλοποίηση των δράσεων και μέτρων πολιτικής προστασίας, για την αντιμετώπιση εκτάκτων αναγκών και την άμεση/βραχεία διαχείριση των συνεπειών,
- τη διάθεση προσωπικού και μέσων για την αντιμετώπιση εκτάκτων αναγκών και την άμεση/βραχεία διαχείριση των συνεπειών, σε επίπεδο Δήμου Φιλοθέης - Ψυχικού, με βάση τις ανάγκες, όπως αυτές καταγράφονται και ιεραρχούνται από τους συμμετέχοντες στο Τ.Ε.Σ.Ο.Π.Π., (πρώην Σ.Τ.Ο.),
- τη συνδρομή των συμμετεχόντων φορέων στο Τ.Ε.Σ.Ο.Π.Π., (πρώην Σ.Τ.Ο.), εφόσον αποφασιστεί από τον Δήμαρχο Φιλοθέης - Ψυχικού, η εφαρμογή του μέτρου της οργανωμένης προληπτικής απομάκρυνσης πολιτών από εξελισσόμενη ή επικείμενη καταστροφή, σύμφωνα με τα αναφερόμενα στην **παράγραφο 7**, του παρόντος,
- τη συνδρομή των συμμετεχόντων φορέων στο Τ.Ε.Σ.Ο.Π.Π., (πρώην Σ.Τ.Ο.), στην παροχή βοήθειας στους πληγέντες,
- ζητήματα που συνδέονται με προσωρινή διαμονή των πολιτών που λόγω της καταστροφής η παραμονή στις κατοικίες τους έχει καταστεί αδύνατη,
- την ενεργοποίηση εθελοντικών οργανώσεων Πολιτικής Προστασίας που δραστηριοποιούνται στο Δήμο Φιλοθέης - Ψυχικού, για υποστηρικτικές δράσεις στο έργο του,
- ζητήματα που συνδέονται με την επικοινωνία και τη ροή πληροφοριών μεταξύ των εμπλεκόμενων φορέων,
- ό,τι άλλο κρίνεται απαραίτητο για την αντιμετώπιση εκτάκτων αναγκών και την άμεση/βραχεία διαχείριση των συνεπειών από την εκδήλωση σεισμών.

Επισημαίνεται ότι μετά την έκδοση της Υπουργικής Απόφασης ρύθμισης λειτουργίας των Περιφερειακών Επιχειρησιακών Συντονιστικών Οργάνων Πολιτικής Προστασίας (Π.Ε.Σ.Ο.Π.Π.) των Περιφερειακών Ενοτήτων των Περιφερειών της Χώρας, η Δ/ση Σχεδιασμού και Αντιμετώπισης Εκτάκτων Αναγκών της Γ.Γ.Π.Π., με στόχο τη δημιουργία ενός ολοκληρωμένου και δια-λειτουργικού κανονιστικού πλαισίου δράσης όλων των συντονιστικών οργάνων Πολιτικής Προστασίας τόσο σε επίπεδο Περιφέρειας όσο και σε επίπεδο Δήμου, συνέταξε υπόδειγμα Κανονισμού Λειτουργίας των Τοπικών Επιχειρησιακών Συντονιστικών Οργάνων Πολιτικής Προστασίας των Δήμων της Χώρας (Τ.Ε.Σ.Ο.Π.Π.), προκειμένου να χρησιμοποιηθεί ως πρότυπο για τη σύνταξη των Κανονισμών Λειτουργίας των Τοπικών Επιχειρησιακών Συντονιστικών Οργάνων Πολιτικής Προστασίας των Δήμων.

Στο πλαίσιο αυτό η Γ.Γ.Π.Π. εξέδωσε το 9032/14.12.2016 έγγραφό της, με το οποίο καλούσε τους Δημάρχους όπως με σχετική εντολή τους προς τα οικεία Γραφεία Πολιτικής Προστασίας, να

συντάξουν τους Κανονισμούς Λειτουργίας των οικείων πρώην Σ.Τ.Ο. , και πλέον Τοπικών Επιχειρησιακών Συντονιστικών Οργάνων Πολιτικής Προστασίας (Τ.Ε.Σ.Ο.Π.Π.) , σύμφωνα με το ανωτέρω υπόδειγμα, λαμβάνοντας υπόψη τις αποφάσεις συγκρότησης των αντίστοιχων Τ.Ε.Σ.Ο.Π.Π., καθώς και τις τοπικές ιδιαιτερότητες (νησιωτικότητα, κλπ).

#### **4. Σύστημα Κινητοποίησης Πολιτικής Προστασίας Δήμου Φιλοθέης – Ψυχικού.**

##### **4.1 Προπαρασκευαστικές δράσεις του Δήμου Φιλοθέης – Ψυχικού.**

Τα προπαρασκευαστικά μέτρα και δράσεις Πολιτικής Προστασίας που συμβάλλουν στην ετοιμότητα του ανθρώπινου δυναμικού και των μέσων που διαθέτει ο Δήμος Φιλοθέης – Ψυχικού, για την αντιμετώπιση εκτάκτων αναγκών και την άμεση/βραχεία διαχείριση των συνεπειών από την εκδήλωση Σεισμών δρομολογούνται ως ακολούθως:

##### **4.1.1 Δήμαρχος Φιλοθέης – Ψυχικού.**

- **Έκδοση Απόφασης ορισμού** υπευθύνων του Γραφείου Πολιτικής Προστασίας του Δήμου Φιλοθέης – Ψυχικού.
- **Ενέργειες για προσεισμικό έλεγχο κτιρίων** αρμοδιότητάς του Δήμου, βάσει των κατευθυντήριων οδηγιών του Ο.Α.Σ.Π.
- **Εντολή προς το Γραφείο Πολιτικής Προστασίας του Δήμου** για τη σύνταξη ή επικαιροποίηση του Σχεδίου Αντιμετώπισης Εκτάκτων Αναγκών και Άμεσης/Βραχείας Διαχείρισης Συνεπειών από την Εκδήλωση Σεισμών του Δήμου Φιλοθέης - Ψυχικού, με βάση τις οδηγίες σχεδίασης της παραγράφου 15.2 του Γενικού Σχεδίου Αντιμετώπισης Εκτάκτων Αναγκών και Άμεσης/Βραχείας Διαχείρισης Συνεπειών από την Εκδήλωση Σεισμών με την κωδική ονομασία «ΕΓΚΕΛΑΔΟΣ 2» (2<sup>η</sup> έκδοση), και το 6511/01-09-2020 έγγραφο Γ.Γ.Π.Π.
- **Εντολή προς τις Τεχνικές Υπηρεσίες του Δήμου Φιλοθέης - Ψυχικού**, για τη συντήρηση εξοπλισμού και μέσων που θα χρησιμοποιηθούν για την αντιμετώπιση εκτάκτων αναγκών και την άμεση/βραχεία διαχείριση των συνεπειών μετά την εκδήλωση σεισμού.
- **Εντολή προς το Γραφείο Πολιτικής Προστασίας του Δήμου** για τη σύνταξη ή επικαιροποίηση του Μνημονίου Ενεργειών για την Αντιμετώπιση Εκτάκτων Αναγκών και την Άμεση/Βραχεία Διαχείριση Συνεπειών από την Εκδήλωση Σεισμών, βάσει των δράσεων που προβλέπονται στο παρόν Σχέδιο Αντιμετώπισης Εκτάκτων Αναγκών και Άμεσης/Βραχείας Διαχείρισης Συνεπειών από την Εκδήλωση Σεισμών του Δήμου Φιλοθέης - Ψυχικού. Το ανωτέρω μνημόνιο ενεργειών προσαρτάται στο Σχέδιο Αντιμετώπισης Εκτάκτων Αναγκών και Άμεσης/Βραχείας Διαχείρισης Συνεπειών από την Εκδήλωση Σεισμών του Δήμου Φιλοθέης - Ψυχικού και αποτελεί αναπόσπαστο μέρος του.
- **Κοινοποίηση του Σχεδίου** Αντιμετώπισης Εκτάκτων Αναγκών και Άμεσης/Βραχείας Διαχείρισης Συνεπειών από την Εκδήλωση Σεισμών του Δήμου Φιλοθέης - Ψυχικού, στην οικεία Πυροσβεστική Υπηρεσία στην οικεία Αστυνομική Δ/ση και το οικείο Αστυνομικό Τμήμα.
- **Εντολή προς το Γραφείο Πολιτικής Προστασίας του Δήμου**, να προβεί σε συνεργασία με τις **Τεχνικές Υπηρεσίες**, στην κατάρτιση μνημονίου συνεργασίας με ιδιωτικούς φορείς για την εξασφάλιση επιπλέον πόρων προς ενίσχυση του έργου τους στην αντιμετώπιση εκτάκτων αναγκών και την άμεση/βραχεία διαχείριση των συνεπειών μετά την εκδήλωση σεισμού .
- **Εντολή προς το Γραφείο Πολιτικής Προστασίας του Δήμου** για δράσεις ενημέρωσης του κοινού για τη λήψη μέτρων πρόληψης και αυτοπροστασίας από κινδύνους που προέρχονται από την εκδήλωση σεισμών, με βάση τις κατευθυντήριες οδηγίες και το έντυπο υλικό που έχουν εκδοθεί από την Γ.Γ.Π.Π. και τον Ο.Α.Σ.Π. και θαλασσίων κυμάτων βαρύτητας (τσουνάμι).

- **Έκδοση απόφασης σύστασης** και συγκρότησης επιτροπών καταγραφής ζημιών του Δήμου Φιλοθέης - Ψυχικού, για τη χορήγηση οικονομικής ενίσχυσης σε όσους περιέρχονται σε κατάσταση ανάγκης συνεπεία σεισμού, (προνοιακό επίδομα).
- **Εντολή προς το Γραφείο Πολιτικής Προστασίας του Δήμου** για προσδιορισμό ή επανέλεγχο και καταγραφή υπαίθριων χώρων συγκέντρωσης του πληθυσμού μετά από σεισμό, με βάση τις κατευθυντήριες οδηγίες του Ο.Α.Σ.Π., και κοινοποίησή τους στην οικεία Περιφέρεια και την οικεία υπηρεσία της ΕΛ.ΑΣ.
- **Εντολή προς τις Τεχνικές υπηρεσίες και στις Υπηρεσίες Καθαριότητας του Δήμου** για Προσδιορισμό χώρων προσωρινής εναπόθεσης μπάζων μετά από σεισμό.
- **Εντολή προς τις Οικονομικές Υπηρεσίες του Δήμου** για εξασφάλιση των οικονομικών πόρων για την υλοποίηση των δράσεων του Δήμου Φιλοθέης - Ψυχικού, που προβλέπονται στο παρόν σχέδιο (συντήρηση και λειτουργία μηχανημάτων και εξοπλισμού, μίσθωση μηχανημάτων, πρόσληψη εποχιακού προσωπικού, προμήθεια υλικών κλπ.).
- **Εντολή προς το Γραφείο Πολιτικής Προστασίας του Δήμου** για έλεγχο της λειτουργίας του συστήματος επικοινωνίας και ροής πληροφοριών για τη διασφάλιση της ικανότητας απρόσκοπτης ανταλλαγής πληροφοριών μεταξύ των εμπλεκόμενων Φορέων και της λήψης αποφάσεων.
- **Προπαρασκευαστική σύγκληση** του Τοπικού Επιχειρησιακού Συντονιστικού Οργάνου Πολιτικής Προστασίας (Τ.Ε.Σ.Ο.Π.Π., πρώην Σ.Τ.Ο., ν.4662/2020), σύμφωνα με τα προβλεπόμενα στην παράγραφο 3.2 του παρόντος.
- **Συμμετοχή στο Περιφερειακό Επιχειρησιακό Συντονιστικό Όργανο Πολιτικής Προστασίας** της Περιφερειακής Ενότητας Βορείου Τομέα Αθηνών, (Π.Ε.Σ.Ο.Π.Π., πρώην ΣΟ.Π.Π., ν.4662/2020), εφόσον προσκληθεί, για την επίλυση ζητημάτων συνεργασίας μεταξύ των εμπλεκόμενων φορέων στην αντιμετώπιση εκτάκτων αναγκών και την άμεση/βραχεία διαχείριση των συνεπειών μετά την εκδήλωση σεισμού.
- **Εντολή προς την Υπηρεσία Πρόνοιας του Δήμου** για την τήρηση καταλόγου των ωφελούμενων του προγράμματος «Βοήθεια στο Σπίτι».
- **Εντολή προς το Γραφείο Πολιτικής Προστασίας του Δήμου** για τη διενέργεια άσκησης Πολιτικής Προστασίας για την εκπαίδευση του προσωπικού και την αξιολόγηση της επιχειρησιακής ετοιμότητας των υπηρεσιών του Δήμου έναντι σεισμών, σύμφωνα με τις κατευθυντήριες οδηγίες της Γ.Γ.Π.Π. (παράγραφος 8.2.1, του παρόντος).

#### 4.1.2 Αντιδήμαρχος / Εντεταλμένος Σύμβουλος θεμάτων Πολιτικής Προστασίας.

- Συνδράμει τον Δήμαρχο στο έργο του και παρακολουθεί την υλοποίηση των προπαρασκευαστικών δράσεων Πολιτικής Προστασίας του Δήμου Φιλοθέης - Ψυχικού, σε συνεργασία με το Γραφείο Πολιτικής Προστασίας του Δήμου και τις λοιπές αρμόδιες οργανικές μονάδες του Δήμου.

#### 4.1.3 Γραφείο Πολιτικής Προστασίας του Δήμου Φιλοθέης – Ψυχικού.

- **Καταγραφή των επιχειρησιακά διαθέσιμων πόρων** του Δήμου, που δύνανται να διατεθούν στην αντιμετώπιση εκτάκτων αναγκών και την άμεση/βραχεία διαχείριση των συνεπειών μετά την εκδήλωση σεισμού, στο πλαίσιο εφαρμογής του παρόντος σχεδίου.
- **Σύνταξη ή επικαιροποίηση** του Σχεδίου Αντιμετώπισης Εκτάκτων Αναγκών και Άμεσης/Βραχείας Διαχείρισης Συνεπειών από την Εκδήλωση Σεισμών του Δήμου Φιλοθέης - Ψυχικού, με βάση τις οδηγίες σχεδίασης της παραγράφου 15.2 του Γενικού Σχεδίου Αντιμετώπισης Εκτάκτων Αναγκών και Άμεσης/Βραχείας Διαχείρισης Συνεπειών από την Εκδήλωση Σεισμών με την κωδική ονομασία «ΕΓΚΕΛΛΑΔΟΣ 2» (2<sup>η</sup> έκδοση), και το 6511/01.09.2020 έγγραφο Γ.Γ.Π.Π..
- **Σύνταξη ή επικαιροποίηση μνημονίων ενεργειών**, σε συνεργασία με τις εμπλεκόμενες υπηρεσίες του Δήμου, στα οποία να προσδιορίζονται οι επιχειρησιακά υπεύθυνοι υπάλληλοι, ο ρόλος και οι δράσεις αυτών για την αντιμετώπιση εκτάκτων αναγκών εξαιτίας σεισμών. Στα πλαίσια αυτά συντάσσονται τηλεφωνικοί κατάλογοι με τηλέφωνα και

θέσεις υπευθύνων του Δήμου, τα οποία και κοινοποιούνται στις κατά τόπους αρμόδιες υπηρεσίες του Π.Σ. και της ΕΛ.ΑΣ.

- **Κοινοποίηση του επικαιροποιημένου** Σχεδίου Αντιμετώπισης Εκτάκτων Αναγκών και Άμεσης/Βραχείας Διαχείρισης Συνεπειών από την Εκδήλωση Σεισμών του Δήμου Φιλοθέης - Ψυχικού, στις αρμόδιες κατά τόπους Διοικήσεις του Πυροσβεστικού Σώματος και της Ελληνικής Αστυνομίας, για λόγους άμεσης κινητοποίησης και πληρέστερης ενημέρωσής τους.
- **Προσδιορισμός ή επανέλεγχος** και καταγραφή υπαίθριων χώρων συγκέντρωσης του πληθυσμού μετά από σεισμό, με βάση τις κατευθυντήριες οδηγίες του Ο.Α.Σ.Π., και κοινοποίησή τους στην οικεία Περιφέρεια και την οικεία υπηρεσία της ΕΛ.ΑΣ.
- **Έλεγχος της λειτουργίας του συστήματος** επικοινωνίας και ροής πληροφοριών για τη διασφάλιση της ικανότητας ασφαλούς ανταλλαγής πληροφοριών μεταξύ των εμπλεκόμενων Φορέων καθώς και της λήψης αποφάσεων.
- **Κατάρτιση, σε συνεργασία με τις Τεχνικές Υπηρεσίες του Δήμου, μνημονίου συνεργασίας** με ιδιωτικούς φορείς για την εξασφάλιση επιπλέον πόρων προς ενίσχυση του έργου του Δήμου στην αντιμετώπιση εκτάκτων αναγκών και τη διαχείριση των συνεπειών λόγω σεισμών, για την περίπτωση που δεν επαρκούν οι πόροι του Δήμου.
- **Κατάρτιση, σε συνεργασία με τις Τεχνικές Υπηρεσίες του Δήμου, επικαιροποιημένου καταλόγου (μητρώου) υπαλλήλων** που διαθέτουν τα κατάλληλα επαγγελματικά προσόντα, προκειμένου να συνδράμουν το έργο της Γενικής Διεύθυνσης Αποκατάστασης Επιπτώσεων Φυσικών Καταστροφών (Γ.Δ.Α.Ε.Φ.Κ.), (**Παράρτημα Β΄**, του παρόντος).
- **Μέριμνα για την προπαρασκευαστική σύγκληση του Τοπικού Επιχειρησιακού Συντονιστικού Οργάνου Πολιτικής Προστασίας** (Τ.Ε.Σ.Ο.Π.Π., πρώην Σ.Τ.Ο., ν.4662/2020) του Δήμου κατόπιν εντολής του Δημάρχου.
- **Ενημέρωση του κοινού** για τη λήψη μέτρων πρόληψης και αυτοπροστασίας από κινδύνους που προέρχονται από σεισμούς και θαλάσσια κύματα βαρύτητας (τσουνάμι), με βάση τις κατευθυντήριες οδηγίες και το έντυπο υλικό που έχουν εκδοθεί από την Γ.Γ.Π.Π. και τον Ο.Α.Σ.Π.
- **Προγραμματισμός διενέργειας άσκησης Πολιτικής Προστασίας** για την εκπαίδευση του προσωπικού και την αξιολόγηση της επιχειρησιακής ετοιμότητας των υπηρεσιών του Δήμου για την αντιμετώπιση εκτάκτων αναγκών και την άμεση/βραχεία διαχείριση των συνεπειών από την εκδήλωση σεισμών, σύμφωνα με τις κατευθυντήριες οδηγίες της Γ.Γ.Π.Π., (παράγραφος 8.2.1, του παρόντος).
- **Τήρηση αρχείου με τις Εθελοντικές Οργανώσεις** του Δήμου Φιλοθέης – Ψυχικού.

#### 4.1.4 Τεχνικές Υπηρεσίες Δήμου Φιλοθέης – Ψυχικού.

- **Συντήρηση εξοπλισμού και μέσων** που θα χρησιμοποιηθούν για την αντιμετώπιση εκτάκτων αναγκών και την άμεση/βραχεία διαχείριση των συνεπειών από την εκδήλωση σεισμών.
- **Συνεργασία με το Γραφείο Πολιτικής Προστασίας του Δήμου στην κατάρτιση μνημονίου συνεργασίας με ιδιωτικούς φορείς** για την εξασφάλιση επιπλέον πόρων προς ενίσχυση του έργου του Δήμου στην αντιμετώπιση εκτάκτων αναγκών και τη διαχείριση των συνεπειών λόγω σεισμών, για την περίπτωση που δεν επαρκούν οι πόροι του Δήμου.
- **Συνεργασία με τις Υπηρεσίες Καθαριότητας του Δήμου** για Προσδιορισμό χώρων προσωρινής εναπόθεσης μπάζων μετά από σεισμό.
- **Συνεργασία με τις εμπλεκόμενες υπηρεσίες για την εκτέλεση του Προσεισμικού ελέγχου κτιρίων** αρμοδιότητας του Δήμου Φιλοθέης - Ψυχικού, βάσει των οδηγιών του Ο.Α.Σ.Π.
- **Τήρηση καταλόγου υπαλλήλων του Δήμου** που διαθέτουν τα κατάλληλα επαγγελματικά προσόντα που θα χρησιμοποιηθούν για: α) τον άμεσο έλεγχο των **κτιρίων του Δήμου που στεγάζονται οι οργανικές μονάδες που εμπλέκονται στην εφαρμογή του παρόντος σχεδίου**, για τη διαπίστωση ζημιών, β) άμεσο οπτικό έλεγχο των

Σχολικών Μονάδων και γ) την υποστήριξη του έργου της Γ.Δ.Α.Ε.Φ.Κ, (Παράρτημα Β΄, του παρόντος).

- **Συνεργασία με το Γραφείο Πολιτικής Προστασίας του Δήμου** στην καταγραφή των επιχειρησιακά διαθέσιμων μέσων που διαθέτει ο Δήμος.

#### **4.1.5 Υπηρεσία Καθαριότητας του Δήμου Φιλοθέης – Ψυχικού.**

- **Συνεργασία με τις Τεχνικές Υπηρεσίες του Δήμου** για Προσδιορισμό χώρων προσωρινής εναπόθεσης μπάζων μετά από σεισμό.
- **Συνεργασία με το Γραφείο Πολιτικής Προστασίας του Δήμου** στην καταγραφή των επιχειρησιακά διαθέσιμων μέσων που διαθέτει ο Δήμος.

#### **4.1.6 Υπηρεσία Πρόνοιας του Δήμου Φιλοθέης – Ψυχικού.**

- **Σύσταση και συγκρότηση επιτροπών** καταγραφής ζημιών του Δήμου Φιλοθέης - Ψυχικού, για τη χορήγηση οικονομικής ενίσχυσης σε όσους περιέρχονται σε κατάσταση ανάγκης συνεπεία σεισμών (προνοιακό επίδομα).
- **Τήρηση καταλόγου** των ωφελούμενων του προγράμματος «Βοήθεια στο Σπίτι» του Δήμου Φιλοθέης – Ψυχικού.

#### **4.1.7 Οικονομικές Υπηρεσίες Δήμου Φιλοθέης – Ψυχικού.**

- **Μέριμνα** για την αποτελεσματική διενέργεια όλων των νόμιμων διαδικασιών που απαιτούνται για την προμήθεια υλικών , εξοπλισμού και υπηρεσιών του Δήμου Φιλοθέης – Ψυχικού.
- **Μέριμνα** για την εξασφάλιση των οικονομικών πόρων για την υλοποίηση των δράσεων που προβλέπονται στο παρόν σχέδιο (συντήρηση και λειτουργία μηχανημάτων και εξοπλισμού, μίσθωση μηχανημάτων, πρόσληψη εποχιακού προσωπικού, προμήθεια υλικών κλπ.).
- Τήρηση αρχείου συμβάσεων του Δήμου Φιλοθέης – Ψυχικού.

### **4.2 Προπαρασκευαστική σύγκληση Τοπικού Επιχειρησιακού Συντονιστικού Οργάνου Πολιτικής Προστασίας του Δήμου Φιλοθέης - Ψυχικού, (Τ.Ε.Σ.Ο.Π.Π., πρώην Σ.Τ.Ο.) για την ετοιμότητα αντιμετώπισης κινδύνων από την εκδήλωση σεισμών.**

#### **4.2.1 Δήμαρχος Φιλοθέης – Ψυχικού.**

- **Δίνει εντολή προς το Γραφείο Πολιτικής Προστασίας του Δήμου για τη σύγκληση του Τοπικού Επιχειρησιακού Συντονιστικού Οργάνου Πολιτικής Προστασίας (Τ.Ε.Σ.Ο.Π.Π., πρώην Σ.Τ.Ο., ν.4662/2020),** στη φάση συνήθους ετοιμότητας για την επίλυση ζητημάτων συνεργασίας μεταξύ των εμπλεκόμενων φορέων στην αντιμετώπιση εκτάκτων αναγκών λόγω σεισμών, όπως επίσης και ζητημάτων που αφορούν τη συνεργασία με τις εθελοντικές οργανώσεις Πολιτικής Προστασίας, σύμφωνα με τα αναφερόμενα στην παράγραφο 3.2 του παρόντος. Το Τοπικό Επιχειρησιακό Συντονιστικό Όργανο Πολιτικής Προστασίας (Τ.Ε.Σ.Ο.Π.Π., πρώην Σ.Τ.Ο., ν.4662/2020), συγκαλείται σε ετήσια βάση ή αν υπάρξει ανάγκη (π.χ. τροποποίηση του παρόντος σχεδίου) και συχνότερα.
- **Προεδρεύει του Τοπικού Επιχειρησιακού Συντονιστικού Οργάνου Πολιτικής Προστασίας (Τ.Ε.Σ.Ο.Π.Π.)** στη φάση συνήθους ετοιμότητας για την επίλυση ζητημάτων συνεργασίας μεταξύ των εμπλεκόμενων φορέων στην αντιμετώπιση εκτάκτων αναγκών λόγω σεισμών, όπως επίσης και ζητημάτων που αφορούν τη συνεργασία με τις εθελοντικές οργανώσεις Πολιτικής Προστασίας, (παρ. 3.2 του παρόντος).
- **Ιεραρχεί και δρομολογεί,** κατά το μέρος που τον αφορά, τα μέτρα, έργα και δράσεις που προτάθηκαν στο ανωτέρω Τοπικό Επιχειρησιακό Συντονιστικό Όργανο.

#### **4.2.2 Αντιδήμαρχος / Εντεταλμένος Σύμβουλος θεμάτων Πολιτικής Προστασίας.**

- **Συνδράμει τον Δήμαρχο** στο Τοπικό Επιχειρησιακό Συντονιστικό Όργανο Πολιτικής Προστασίας (Τ.Ε.Σ.Ο.Π.Π., πρώην Σ.Τ.Ο., ν.4662/2020), και δύναται να τον αντικαθιστά,

κατόπιν σχετικής εξουσιοδότησης από τον Δήμαρχο, σε περίπτωση κωλύματος ή απουσίας του.

#### **4.2.3 Γραφείο Πολιτικής Προστασίας του Δήμου Φιλοθέης – Ψυχικού.**

- **Συγκαλεί**, κατόπιν εντολής του Δημάρχου, το Τοπικό Επιχειρησιακό Συντονιστικό Όργανο Πολιτικής Προστασίας (Τ.Ε.Σ.Ο.Π.Π., πρώην Σ.Τ.Ο., ν.4662/2020), στη φάση συνήθους ετοιμότητας για την επίλυση ζητημάτων συνεργασίας μεταξύ των εμπλεκόμενων φορέων στην αντιμετώπιση εκτάκτων αναγκών λόγω σεισμών, όπως επίσης και ζητημάτων που αφορούν τη συνεργασία με τις εθελοντικές οργανώσεις Πολιτικής Προστασίας.
- **Προχωρά** στη διαμόρφωση του τελικού σχεδιασμού του Δήμου Φιλοθέης - Ψυχικού, για πρόληψη και ετοιμότητα για την αντιμετώπιση κινδύνων που προέρχονται από την εκδήλωση σεισμών, σύμφωνα με τις υποδείξεις του Δημάρχου Φιλοθέης - Ψυχικού και με βάση τα μέτρα, έργα και δράσεις που προτάθηκαν στο ανωτέρω Τοπικό Συντονιστικό Όργανο.

#### **4.2.4 Γραμματέας του Τοπικού Επιχειρησιακού Συντονιστικού Τοπικού Οργάνου Πολιτικής Προστασίας του Δήμου Φιλοθέης – Ψυχικού.**

- Διαβιβάζει τα πρακτικά του Τ.Ε.Σ.Ο.Π.Π., (πρώην Σ.Τ.Ο., ν.4662/2020), στο Γραφείο Πολιτικής Προστασίας του Δήμου Φιλοθέης - Ψυχικού, στους εκπροσωπούμενους στο Τ.Ε.Σ.Ο.Π.Π. φορείς, στη Δ/ση Πολιτικής Προστασίας της Περιφέρειας Αττικής και στη Δ/ση Πολιτικής Προστασίας της Αποκεντρωμένης Διοίκησης Αττικής, για την ενημέρωση του Περιφερειάρχη Αττικής και του Γ.Γ. Αποκεντρωμένης Διοίκησης Αττικής, αντίστοιχα, στο πλαίσιο της αμοιβαίας συνεργασίας και δια-λειτουργικότητας μεταξύ των φορέων Τοπικής Αυτοδιοίκησης.

### **4.3 Δράσεις αυξημένης ετοιμότητας του Δήμου Φιλοθέης - Ψυχικού, εν όψει επαπειλούμενου κινδύνου για την εκδήλωση σεισμών.**

#### **4.3.1 Δήμαρχος Φιλοθέης – Ψυχικού.**

- **Εντολή** προς το Γραφείο Πολιτικής Προστασίας του Δήμου για τη σύγκληση του Τοπικού Επιχειρησιακού Συντονιστικού Οργάνου Πολιτικής Προστασίας (Τ.Ε.Σ.Ο.Π.Π., πρώην Σ.Τ.Ο., ν.4662/2020), εφόσον κρίνει ότι είναι απαραίτητο.
- **Συμμετοχή** στο Περιφερειακό Επιχειρησιακό Συντονιστικό Όργανο Πολιτικής Προστασίας της Περιφερειακής Ενότητας Βορείου Τομέα Αθηνών, (Π.Ε.Σ.Ο.Π.Π., πρώην Σ.Ο.Π.Π., ν.4662/2020), εφόσον προσκληθεί.
- **Εντολή** προς το Γραφείο Πολιτικής Προστασίας του Δήμου για έλεγχο της πορείας υλοποίησης των προπαρασκευαστικών δράσεων που προβλέπονται στο Σχέδιο Αντιμετώπισης Εκτάκτων Αναγκών και Άμεσης/Βραχείας Διαχείρισης Συνεπειών από την Εκδήλωση Σεισμών του Δήμου Φιλοθέης – Ψυχικού.

#### **4.3.2 Αντιδήμαρχος / Εντεταλμένος Σύμβουλος θεμάτων Πολιτικής Προστασίας.**

- **Συνδράμει τον Δήμαρχο** στο έργο του και παρακολουθεί την υλοποίηση των μέτρων προπαρασκευαστικών δράσεων του Δήμου Φιλοθέης - Ψυχικού, σε συνεργασία με το Γραφείο Πολιτικής Προστασίας του Δήμου και τις λοιπές αρμόδιες οργανικές μονάδες του Δήμου.

#### **4.3.3 Γραφείο Πολιτικής Προστασίας του Δήμου Φιλοθέης – Ψυχικού.**

- **Σύγκληση** του Τοπικού Επιχειρησιακού Συντονιστικού Οργάνου Πολιτικής Προστασίας (Τ.Ε.Σ.Ο.Π.Π., πρώην Σ.Τ.Ο., ν.4662/2020), κατόπιν εντολής του Δημάρχου.
- **Επικαιροποίηση** καταλόγου των άμεσα διαθέσιμων επιχειρησιακών μέσων που έχει ο Δήμος, καθώς και των μέσων που δύνανται να διατεθούν μέσω του μνημονίου συνεργασίας με ιδιωτικούς φορείς για την αντιμετώπιση εκτάκτων αναγκών και τη διαχείριση των συνεπειών λόγω σεισμών και ενημέρωση του Δημάρχου.

#### 4.3.4. Τεχνικές Υπηρεσίες Δήμου Φιλοθέης – Ψυχικού.

- Έλεγχος άμεσα διαθέσιμου εξοπλισμού και μέσων που δύνανται να χρησιμοποιηθούν για την αντιμετώπιση εκτάκτων αναγκών και τη διαχείριση των συνεπειών λόγω σεισμών.
- Ενημέρωση του Γραφείου Πολιτικής Προστασίας του Δήμου για τα άμεσα διαθέσιμα επιχειρησιακά μέσα που έχει ο Δήμος για την αντιμετώπιση εκτάκτων αναγκών και τη διαχείριση των συνεπειών λόγω σεισμών.

#### 4.4 Δράσεις του Δήμου Φιλοθέης - Ψυχικού, στην αντιμετώπιση εκτάκτων αναγκών μετά την εκδήλωση του σεισμού.

##### 4.4.1 Δήμαρχος Φιλοθέης – Ψυχικού.

- **Συντονισμός δράσεων και διάθεσης του απαραίτητου δυναμικού και μέσων**, εντός των ορίων του Δήμου Φιλοθέης - Ψυχικού, για την αντιμετώπιση εκτάκτων αναγκών και τη διαχείριση συνεπειών λόγω σεισμού, σύμφωνα με το άρθρο 13 του ν.3013/2002 και τα αναφερόμενα στον ν.4662/2020, Φ.Ε.Κ. 27Α/07.02.2020.
- **Εντολή προς το Γραφείο Πολιτικής Προστασίας του Δήμου για άμεση κινητοποίηση** των υπαλλήλων του Γραφείου Πολιτικής Προστασίας του Δήμου, για συλλογή περαιτέρω πληροφοριών σχετικά με την επικρατούσα κατάσταση και τις επηρεαζόμενες περιοχές εντός των διοικητικών ορίων του Δήμου σε συνεργασία με τις κατά τόπους υπηρεσίες της ΕΛ.ΑΣ., του Π.Σ. και Ε.Κ.Α.Β., για την άμεση παροχή βοήθειας στους πληγέντες και την άμεση δρομολόγηση δράσεων Πολιτικής Προστασίας.
- **Εντολή προς τις Τεχνικές Υπηρεσίες** για την άμεση συγκρότηση συνεργείων από υπαλλήλους του Δήμου, προκειμένου να μεταβούν και να προβούν εντός της πληγείσας περιοχής σε άμεσο οπτικό έλεγχο υποδομών και τεχνικών έργων αρμοδιότητάς τους για τη διαπίστωση ζημιών που προκλήθηκαν από το σεισμό ή άλλα επαγόμενα φαινόμενα (κατολισθήσεις, κλπ) και εκτίμηση του δυναμικού και των μέσων που απαιτούνται για την άμεση αποκατάσταση της λειτουργίας τους.
- **Εντολή προς το Γραφείο Πολιτικής Προστασίας του Δήμου και τις Τεχνικές Υπηρεσίες** για διάθεση προσωπικού και μέσων που διαθέτουν (μηχανήματα έργων, κλπ.) για την άμεση υποστήριξη του έργου των λοιπών επιχειρησιακά εμπλεκόμενων φορέων (Π.Σ., ΕΛ.ΑΣ., κλπ) στο έργο διάσωσης και απεγκλωβισμού, με μέσα που διαθέτει ο Δήμος, την άρση εμποδίων στο οδικό δίκτυο αρμοδιότητάς του, για τη διευκόλυνση της κίνησης των οχημάτων των σωστικών συνεργείων προς και από την πληγείσα περιοχή, τις νοσοκομειακές μονάδες, κλπ.
- **Διασφάλιση λειτουργίας των υπηρεσιών** του Δήμου μετά την εκδήλωση σεισμού και την εξασφάλιση της επικοινωνίας με τους λοιπούς επιχειρησιακά εμπλεκόμενους φορείς.
- **Λειτουργία τηλεφωνικού κέντρου** σε συνεργασία με το Γραφείο Πολιτικής Προστασίας του Δήμου το οποίο θα καταγράφει αιτήματα των πολιτών για μετασεισμικό έλεγχο των κτιρίων τους. Εν συνεχεία θα διαβιβάζει στην Γ.Δ.Α.Ε.Φ.Κ. τα ανωτέρω στοιχεία, υπό πίνακα (πίνακας Α, Παράρτημα Ι΄, του παρόντος), ώστε η Γενική Διεύθυνση Αποκατάστασης Επιπτώσεων Φυσικών Καταστροφών να μπορεί να προγραμματίσει τη διενέργεια των μετασεισμικών ελέγχων.
- **Ενημέρωση του κοινού** για δράσεις Πολιτικής Προστασίας που έχουν δρομολογηθεί σε επίπεδο Δήμου, καθώς και για τη λήψη μέτρων αυτοπροστασίας από κινδύνους που προέρχονται από τους σεισμούς ή άλλα επαγόμενα φαινόμενα (κατολισθήσεις, κλπ), με βάση τις κατευθυντήριες οδηγίες του Ο.Α.Σ.Π. και της Γ.Γ.Π.Π.
- **Γνωστοποίηση μέσω ανακοινώσεων** ή δελτίων τύπου στα τοπικά μέσα ενημέρωσης και μέσα κοινωνικής δικτύωσης, για τη λειτουργία τηλεφωνικής γραμμής στην οποία μπορούν να απευθύνονται οι πολίτες που οι ιδιοκτησίες τους έχουν πληγεί και χρειάζονται άμεση προσωρινή διαμονή.
- **Υποστήριξη του έργου της Γ.Δ.Α.Ε.Φ.Κ.** στον έλεγχο κτιρίων, εφόσον συντρέχουν λόγοι (διάθεση ασφαλή χώρου για τη φιλοξενία του κέντρου επιχειρήσεων της ΓΔΑΕΦΚ με επαρκείς τηλεφωνικές συνδέσεις, διάθεση μέσων μετακίνησης των συνεργείων πρωτοβάθμιων και δευτεροβάθμιων ελέγχων κτιρίων μετά το συμβάν, ιδίως σε απομακρυσμένες περιοχές, διάθεση τεχνικού και διοικητικού προσωπικού, κλπ.).

- **Λήψη και εκτέλεση της απόφασης για την οργανωμένη προληπτική απομάκρυνση των πολιτών**, όταν η εξελισσόμενη ή επικείμενη καταστροφή περιορίζεται στα όρια του Δήμου, σύμφωνα με τα όσα αναφέρονται στην παράγραφο 7 του παρόντος, ιδίως από περιοχές εκτεταμένων καταρρεύσεων ετοιμόρροπων κτιρίων ή στοιχείων τους κατά τη μετασεισμική περίοδο.
- **Εντολή προς το Γραφείο Πολιτικής Προστασίας του Δήμου** για την ενεργοποίηση, εφόσον συντρέχουν λόγοι, των μνημονίων συνεργασίας με ιδιωτικούς φορείς για την εξασφάλιση επιπλέον πόρων στην αντιμετώπιση εκτάκτων αναγκών και τη διαχείριση των συνεπειών λόγω σεισμού.
- **Εντολή του Δημάρχου προς το Γραφείο Πολιτικής Προστασίας του Δήμου για σύγκληση του Τ.Ε.Σ.Ο.Π.Π.**, (πρώην Σ.Τ.Ο., ν.4662/2020), σε ασφαλή χώρο εφόσον κρίνεται αναγκαίο. για την υποβοήθηση του έργου του Δημάρχου σύμφωνα με την παράγραφο 3.5 του παρόντος.
- **Ενημέρωση του Περιφερειάρχη Περιφέρειας Αττικής** και του του αρμόδιου Αντί-Περιφερειάρχη, στο πλαίσιο συντονισμού και ιεράρχησης δράσεων Πολιτικής Προστασίας σε τοπικό επίπεδο στην αντιμετώπιση εκτάκτων αναγκών και τη άμεση/βραχεία διαχείριση των συνεπειών.
- **Ενημέρωση του Γ.Γ. Αποκεντρωμένης Διοίκησης Αττικής**, στο πλαίσιο συντονισμού και ιεράρχησης δράσεων Πολιτικής Προστασίας στην αντιμετώπιση εκτάκτων αναγκών και την άμεση/βραχεία διαχείριση των συνεπειών.
- **Αίτημα στην Μονάδα Εμπλεκόμενων Φορέων (Unit3 -COMPRES)** του Ε.Σ.Κ.Ε.ΔΙ.Κ8 για συνδρομή από την οικεία Περιφέρεια ή από όμορους Δήμους ή άλλους φορείς (Ένοπλες Δυνάμεις, κλπ).
- **Αίτημα** για την κήρυξη του Δήμου ή περιοχών αυτού σε κατάσταση έκτακτης ανάγκης Πολιτικής Προστασίας, σύμφωνα με τις οδηγίες της Γ.Γ.Π.Π. , τα οριζόμενα στον ν.5075/2023, Φ.Ε.Κ. 206Α΄/12.12.2023 και Ν.5214/2025 (Φ.Ε.Κ. 109Α΄/27.06.2025, όπως ισχύει, εφόσον συντρέχουν λόγοι.
- **Έκδοση απόφασης διακοπής μαθημάτων**, λόγω έκτακτων συνθηκών εντός των διοικητικών ορίων του Δήμου Φιλοθέης - Ψυχικού, σε συνεργασία με την Περιφερειακή Διεύθυνση Πρωτοβάθμιας και Δευτεροβάθμιας Εκπαίδευσης και τον Περιφερειάρχη Περιφέρειας Αττικής, αν κρίνεται απαραίτητο (αρθ. 94 παρ. 4.27 του ν.3852/2010).
- **Εντολή προς το Γραφείο Πολιτικής Προστασίας του Δήμου για παραμονή, μερική αποκλιμάκωση ή ολική αποκλιμάκωση των πόρων** που έχουν διατεθεί .
- **Εντολή προς το Γραφείο Πολιτικής Προστασίας του Δήμου** για την ενεργοποίηση εθελοντικών οργανώσεων Πολιτικής Προστασίας που δραστηριοποιούνται στο Δήμο Φιλοθέης - Ψυχικού, για υποστηρικτικές δράσεις στο έργο του.
- **Εντολή προς τις Διοικητικές Υπηρεσίες του Δήμου Φιλοθέης - Ψυχικού**, για τη δρομολόγηση δράσεων που αφορούν τη δημιουργία και λειτουργία τηλεφωνικού κέντρου, σε συνεργασία με τις αρμόδιες εμπλεκόμενες υπηρεσίες του Δήμου. Το τηλεφωνικό κέντρο θα καταγράφει προβλήματα που έχουν δημιουργηθεί από την εκδήλωση του σεισμού (καταρρεύσεις κτιρίων, κατολισθήσεις, διακοπή υδροδότησης κλπ) και θα τα προωθεί στις αρμόδιες υπηρεσίες του Δήμου. Επίσης το τηλεφωνικό κέντρο θα καταγράφει αιτήματα πολιτών για άμεση προσωρινή διαμονή καθώς και, εάν κριθεί απαραίτητο και **κατόπιν συνεννόησης του Δημάρχου με τη Γενική Διεύθυνση Αποκατάστασης Επιπτώσεων Φυσικών Καταστροφών (Γ.Δ.Α.Ε.Φ.Κ.)** της Γενικής Γραμματείας Υποδομών, θα καταγράφει στον πίνακα Α του Παραρτήματος Ι΄, του παρόντος, τα αιτήματα των πολιτών που επιθυμούν μετασεισμικό έλεγχο κτιρίων από κλιμάκιο της Γ.Δ.Α.Ε.Φ.Κ. (**Σχεδιάγραμμα 1**, του παρόντος).

#### 4.4.2 Αντιδήμαρχος / Εντεταλμένος Σύμβουλος θεμάτων Πολιτικής Προστασίας.

- **Συνδράμει τον Δήμαρχο** στο έργο του συντονισμού δράσεων και διάθεσης του απαραίτητου δυναμικού και μέσων, εντός των ορίων του Δήμου, για την αντιμετώπιση εκτάκτων αναγκών και τη διαχείριση των συνεπειών από την εκδήλωση σεισμού.

- **Παρακολουθεί την υλοποίηση των δράσεων** του Δήμου Φιλοθέης - Ψυχικού, στην αντιμετώπιση κινδύνων λόγω σεισμών, σε συνεργασία με το Γραφείο Πολιτικής Προστασίας του Δήμου και τις λοιπές αρμόδιες οργανικές μονάδες του Δήμου.

#### 4.4.3 Γραφείο Πολιτικής Προστασίας του Δήμου Φιλοθέης – Ψυχικού.

- **Άμεση κινητοποίηση** των υπαλλήλων του Γραφείου Πολιτικής Προστασίας του Δήμου, για συλλογή περαιτέρω πληροφοριών σχετικά με την επικρατούσα κατάσταση και τις επηρεαζόμενες περιοχές εντός των διοικητικών ορίων του Δήμου σε συνεργασία με τις κατά τόπους υπηρεσίες της ΕΛ.ΑΣ., του Π.Σ. και Ε.Κ.Α.Β., για την άμεση παροχή βοήθειας στους πληγέντες και την άμεση δρομολόγηση δράσεων Πολιτικής Προστασίας.
- **Συνεργασία με τις Τεχνικές Υπηρεσίες** για διάθεση **προσωπικού και μέσων** που διαθέτουν (μηχανήματα έργων, κλπ.) για την άμεση υποστήριξη του έργου των λοιπών επιχειρησιακά εμπλεκόμενων φορέων (Π.Σ., ΕΛ.ΑΣ., κλπ) στο έργο διάσωσης και απεγκλωβισμού, με μέσα που διαθέτει ο Δήμος, την άρση εμποδίων στο οδικό δίκτυο αρμοδιότητάς του, για τη διευκόλυνση της κίνησης των οχημάτων των σωστικών συνεργείων προς και από την πληγείσα περιοχή, τις νοσοκομειακές μονάδες, κλπ.
- **Υποστήριξη του έργου της Γ.Δ.Α.Ε.Φ.Κ.** στον έλεγχο κτιρίων, εφόσον συντρέχουν λόγοι (διάθεση ασφαλή χώρου για τη φιλοξενία του κέντρου επιχειρήσεων της ΓΔΑΕΦΚ με επαρκείς τηλεφωνικές συνδέσεις, διάθεση μέσων μετακίνησης των συνεργείων πρωτοβάθμιων και δευτεροβάθμιων ελέγχων κτιρίων μετά το συμβάν, ιδίως σε απομακρυσμένες περιοχές, διάθεση τεχνικού και διοικητικού προσωπικού, κλπ.).
- **Άμεση ενημέρωση της Τεχνικής Υπηρεσίας και των Υπηρεσιών Καθαριότητας, Περιβάλλοντος** που εμπλέκονται σε αρχικό στάδιο, με στόχο την άμεση κινητοποίησή τους, μετά από σχετική εντολή Δημάρχου.
- **Συνεχής επικοινωνία με τη οικεία Αστυνομική Διεύθυνση, το Αστυνομικό Τμήμα**
- **Νέου Ψυχικού και την οικεία Π.Υ.**, για τη συλλογή περαιτέρω πληροφοριών που συνδέονται με τις επιπτώσεις του σεισμού.
- **Επικοινωνία** με το Παράρτημα του Ε.Κ.Α.Β. και λοιπές Υγειονομικές Μονάδες (Κέντρα Υγείας, Ιδιωτικά Νοσοκομεία κ.λ.π.), για συλλογή πληροφοριών σχετικά με τραυματισμένους πολίτες από την εκδήλωση σεισμού.
- **Άμεση επικοινωνία** με το Τμήμα Πολιτικής Προστασίας της Περιφερειακής Ενότητας Βορείου Τομέα Αθηνών, τη Δ/ση Πολιτικής Προστασίας της Περιφέρειας Αττικής και τη Δ/ση Πολιτικής Προστασίας της Αποκεντρωμένης Διοίκησης Αττικής, για λόγους αμοιβαίας ενημέρωσης και συντονισμού στη διαχείριση πόρων.
- **Ενεργοποίηση του μνημονίου ενεργειών** για περιπτώσεις εκτάκτων αναγκών που προέρχονται από την εκδήλωση σεισμού.
- **Ενεργοποίηση μνημονίου συνεργασίας με ιδιωτικούς φορείς**, μετά από σχετική εντολή του Δημάρχου, για την εξασφάλιση επιπλέον πόρων για την ενίσχυση του έργου του Δήμου.
- **Συλλογή περαιτέρω πληροφοριών** σχετικά με την επικρατούσα κατάσταση και τις επηρεαζόμενες περιοχές εντός των διοικητικών ορίων του Δήμου σε συνεργασία με τις κατά τόπους υπηρεσίες της ΕΛ.ΑΣ., του Π.Σ. και Ε.Κ.Α.Β., για την άμεση παροχή βοήθειας στους πληγέντες και την άμεση δρομολόγηση δράσεων Πολιτικής Προστασίας, και **ενημέρωση του Δημάρχου**.
- **Υποβολή αιτήματος, μετά από σχετική εντολή Δημάρχου, για συνδρομή με υλικά και μέσα προς ενίσχυση του έργου του Δήμου** στην αντιμετώπιση εκτάκτων αναγκών και διαχείριση των συνεπειών λόγω σεισμών, προς την οικεία Περιφέρεια.
- **Τήρηση κατάστασης με τα διατιθέμενα μέσα και προσωπικό** που με εντολή Δημάρχου έχουν εμπλακεί για την αντιμετώπιση εκτάκτων αναγκών και τη διαχείριση των συνεπειών από την εκδήλωση του φαινομένου.
- **Ενεργοποίηση, εφόσον επιβάλλεται από την υφιστάμενη κατάσταση, του μνημονίου ενεργειών για την οργανωμένη προληπτική απομάκρυνση πολιτών**, μετά από σχετική εντολή του Δημάρχου, ιδίως από περιοχές εκτεταμένων καταρρεύσεων ετοιμόροπων κτιρίων ή στοιχείων τους κατά τη μετασεισμική περίοδο.

- **Μέριμνα για τη σύγκληση του Τοπικού Επιχειρησιακού Συντονιστικού Οργάνου Πολιτικής Προστασίας, (Τ.Ε.Σ.Ο.Π.Π., πρώην Σ.Τ.Ο., ν.4662/2020), σε ασφαλή χώρο** εφόσον κρίνεται αναγκαίο, κατόπιν εντολής του Δημάρχου, για την υποβολή του έργου του Δημάρχου σύμφωνα με την παράγραφο 3.5 του παρόντος.
- **Αίτημα στην Μονάδα Εμπλεκόμενων Φορέων (Unit3 -COMPRES) του Ε.Σ.Κ.Ε.Δι.Κ.** για συνδρομή από την οικεία Περιφέρεια ή από όμορους Δήμους ή άλλους φορείς (Ενοπλες Δυνάμεις, κλπ), κατόπιν εντολής Δημάρχου.
- **Μέριμνα για λειτουργία τηλεφωνικού κέντρου** το οποίο θα καταγράφει αιτήματα των πολιτών για μετασεισμικό έλεγχο των κτιρίων τους. Εν συνεχεία θα διαβιβάζει στην Γ.Δ.Α.Ε.Φ.Κ. τα ανωτέρω στοιχεία, υπό πίνακα (**πίνακας Α, Παράρτημα Ι΄**, του παρόντος), ώστε η Γενική Διεύθυνση Αποκατάστασης Επιπτώσεων Φυσικών Καταστροφών να μπορεί να προγραμματίσει τη διενέργεια των μετασεισμικών ελέγχων.
- **Εξασφάλιση της κάλυψης των στοιχειωδών αναγκών των πολιτών** που έχουν καταφύγει στους προκαθορισμένους χώρους συγκέντρωσης, σε περίπτωση έκτακτης ανάγκης από την εκδήλωση σεισμού (χώροι καταφυγής), σε συνεργασία με την υπηρεσία Πρόνοιας του Δήμου.
- **Ενημέρωση για την παραμονή, μερική αποκλιμάκωση ή ολική αποκλιμάκωση των πόρων** που έχουν διατεθεί με εντολή του Δημάρχου.
- **Ενεργοποίηση μετά από σχετική εντολή του Δημάρχου** εθελοντικών οργανώσεων Πολιτικής Προστασίας, που δραστηριοποιούνται στο Δήμο για υποστηρικτικές δράσεις στο έργο του Δήμου Φιλοθέης – Ψυχικού.
- **Ενημέρωση κοινού** για δράσεις Πολιτικής Προστασίας που έχουν δρομολογηθεί σε επίπεδο Δήμου, καθώς και για τη λήψη μέτρων αυτοπροστασίας από κινδύνους που προέρχονται από τους σεισμούς ή άλλα επαγόμενα φαινόμενα (κατολισθήσεις, κλπ), με βάση τις κατευθυντήριες οδηγίες του Ο.Α.Σ.Π. και της ΓΓΠ.
- **Γνωστοποίηση μέσω ανακοινώσεων** ή δελτίων τύπου στα τοπικά μέσα ενημέρωσης και μέσα κοινωνικής δικτύωσης, για τη λειτουργία τηλεφωνικής γραμμής στην οποία μπορούν να απευθύνονται οι πολίτες που οι ιδιοκτησίες τους έχουν πληγεί και χρειάζονται άμεση προσωρινή διαμονή.

#### 4.4.4 Τεχνικές Υπηρεσίες του Δήμου Φιλοθέης – Ψυχικού.

- **Συνεργασία με το Γραφείο Πολιτικής Προστασίας του Δήμου** για διάθεση **προσωπικού και μέσων** που διαθέτουν (μηχανήματα έργων, κλπ.) για την άμεση υποστήριξη του έργου των λοιπών επιχειρησιακά εμπλεκόμενων φορέων (Π.Σ., ΕΛ.ΑΣ., κλπ) στο έργο διάσωσης και απεγκλωβισμού, με μέσα που διαθέτει ο Δήμος, την άρση εμποδίων στο οδικό δίκτυο αρμοδιότητάς του, για τη διευκόλυνση της κίνησης των οχημάτων των σωστικών συνεργείων προς και από την πληγείσα περιοχή, τις νοσοκομειακές μονάδες, κλπ.
- **Άμεση συγκρότηση συνεργείων** από υπαλλήλους του Δήμου, προκειμένου να μεταβούν και να προβούν εντός της πληγείσας περιοχής σε άμεσο οπτικό έλεγχο υποδομών και τεχνικών έργων αρμοδιότητάς τους για τη διαπίστωση ζημιών που προκλήθηκαν από το σεισμό ή άλλα επαγόμενα φαινόμενα (κατολισθήσεις, κλπ) και εκτίμηση του δυναμικού και των μέσων που απαιτούνται για την άμεση αποκατάσταση της λειτουργίας τους.
- **Υποστήριξη του έργου της Γ.Δ.Α.Ε.Φ.Κ.** στον έλεγχο κτιρίων, εφόσον συντρέχουν λόγοι (διάθεση ασφαλή χώρου για τη φιλοξενία του κέντρου επιχειρήσεων της ΓΔΑΕΦΚ με επαρκείς τηλεφωνικές συνδέσεις, διάθεση μέσων μετακίνησης των συνεργείων πρωτοβάθμιων και δευτεροβάθμιων ελέγχων κτιρίων μετά το συμβάν, ιδίως σε απομακρυσμένες περιοχές, διάθεση τεχνικού και διοικητικού προσωπικού, κλπ.).
- **Συγκροτεί συνεργεία από υπαλλήλους** που διαθέτουν τα κατάλληλα επαγγελματικά προσόντα (**Παράρτημα Β΄**, του παρόντος), προκειμένου να μεταβούν και να προβούν σε άμεσο οπτικό έλεγχο των **σχολικών μονάδων και ενημερώνει τον Δήμαρχο.**
- **Συγκροτεί συνεργεία από υπαλλήλους της, προκειμένου να μεταβούν άμεσα στην πληγείσα περιοχή και να προβούν σε οπτικό έλεγχο υποδομών και τεχνικών έργων αρμοδιότητάς τους** για τη διαπίστωση ζημιών που προκλήθηκαν από το σεισμό ή

άλλα επαγόμενα φαινόμενα (κατολισθήσεις, κλπ) και εκτίμηση του δυναμικού και των μέσων που απαιτούνται για την άμεση αποκατάσταση της λειτουργίας τους.

- **Υποστηρίζει το έργο της Γενικής Δ/σης Αποκατάστασης Επιπτώσεων Φυσικών Καταστροφών (Γ.Δ.Α.Ε.Φ.Κ.)** της Γενικής Γραμματείας Υποδομών στον έλεγχο κτιρίων.
- **Αναγνωρίζει τα κτίρια και τις κατασκευές** στα οποία θα πρέπει να γίνει άρση επικινδυνότητων.

#### **4.4.5 Οικονομικές Υπηρεσίες του Δήμου Φιλοθέης – Ψυχικού.**

- **Μεριμνά** για την εξασφάλιση των οικονομικών πόρων για την υλοποίηση των δράσεων που προβλέπονται στον αντίστοιχο σχεδιασμό των εμπλεκόμενων υπηρεσιακών μονάδων του Δήμου, σύμφωνα με το παρόν σχέδιο (συντήρηση και λειτουργία μηχανημάτων και εξοπλισμού, μίσθωση μηχανημάτων, πρόσληψη εποχιακού προσωπικού, προμήθεια υλικών κλπ.) και τις πρόσθετες ανάγκες που έχουν προκύψει.

#### **4.4.6 Διοικητικές Υπηρεσίες του Δήμου Φιλοθέης – Ψυχικού.**

- **Μεριμνά** για την έκδοση όλων των διοικητικών πράξεων που απαιτούνται για τη λειτουργία των εμπλεκόμενων επιχειρησιακών μονάδων του Δήμου.

#### **4.4.7 Υπηρεσία Πρόνοιας του Δήμου Φιλοθέης – Ψυχικού.**

- **Συλλέγει πληροφορίες**, σε συνεργασία με τα συνεργεία της **Γ.Δ.Α.Ε.Φ.Κ.** και των υπαλλήλων των Τεχνικών Υπηρεσιών, για τον αριθμό των πολιτών που θα χρειαστούν άμεση στέγαση, και ενημερώνει τον Δήμαρχο.
- **Εξασφάλιση της κάλυψης των στοιχειωδών αναγκών των πολιτών** που έχουν καταφύγει στους προκαθορισμένους χώρους συγκέντρωσης, σε περίπτωση έκτακτης ανάγκης από την εκδήλωση σεισμού (χώροι καταφυγής).

#### **4.4.8 Τηλεφωνικό Κέντρο Δήμου Φιλοθέης – Ψυχικού.**

- **Καταγράφει προβλήματα** που έχουν δημιουργηθεί από την εκδήλωση του σεισμού (καταρρεύσεις κτιρίων, κατολισθήσεις, διακοπή υδροδότησης κλπ) και τα προωθεί στις αρμόδιες υπηρεσίες του Δήμου Φιλοθέης – Ψυχικού.
- **Καταγράφει αιτήματα** πολιτών που θα χρειαστούν άμεση προσωρινή διαμονή και ενημερώνει τον Δήμαρχο και την Υπηρεσία Πρόνοιας του Δήμου Φιλοθέης – Ψυχικού.
- **Κατόπιν εντολής Δημάρχου καταγράφει σε πίνακα** (Πίνακας Α, Παράρτημα Ι΄, του παρόντος), σύμφωνα με τα οριζόμενα στην παρ.3.4, του παρόντος, τα αιτήματα των πολιτών που επιθυμούν τον μετασεισμικό έλεγχο των κτιρίων τους και εν συνεχεία τον διαβιβάζει στη Γενική Διεύθυνση Αποκατάστασης Επιπτώσεων Φυσικών Καταστροφών (Γ.Δ.Α.Ε.Φ.Κ.), ώστε κλιμάκια της Γενικής Διεύθυνσης να διενεργήσουν τους μετασεισμικούς ελέγχους.

### **4.5 Δράσεις του Δήμου Φιλοθέης - Ψυχικού, στην άμεση/βραχεία διαχείριση των συνεπειών.**

#### **4.5.1 Δήμαρχος Φιλοθέης – Ψυχικού.**

- **Εκτίμηση του αριθμού των πολιτών στην περιοχή ευθύνης τους**, για τους οποίους θα πρέπει να **εξασφαλιστούν άμεσα καταλύματα**, με βάση τις πληροφορίες σχετικά με τον αριθμό των κατοικιών που έχουν καταρρεύσει ή υποστεί σοβαρές ζημιές στην περιοχή ευθύνης τους, και ενημέρωση του Περιφερειάρχη Περιφέρειας Αττικής και του Γενικού Γραμματέα Αποκεντρωμένης Διοίκησης Αττικής, για τον εν λόγω εκτιμώμενο αριθμό.
- **Εντολή προς το Γραφείο Πολιτικής Προστασίας του Δήμου** για τη γνωστοποίηση μέσω ανακοινώσεων ή δελτίων τύπου στα τοπικά μέσα ενημέρωσης και μέσα κοινωνικής δικτύωσης, για τη λειτουργία τηλεφωνικής γραμμής στην οποία μπορούν να απευθύνονται οι πολίτες που οι ιδιοκτησίες τους έχουν πληγεί και χρειάζονται άμεσα προσωρινή διαμονή.

- **Εντολή προς το Γραφείο Πολιτικής Προστασίας του Δήμου** για την ενεργοποίηση, εφόσον συντρέχουν λόγοι, των μνημονίων συνεργασίας με ιδιωτικούς φορείς για την εξασφάλιση επιπλέον πόρων για την άμεση/βραχεία διαχείριση συνεπειών λόγω σεισμού.
- **Εντολή στις Τεχνικές Υπηρεσίες του Δήμου** για τον έλεγχο υποδομών και τεχνικών έργων αρμοδιότητάς τους, τα οποία βρίσκονται εντός της πληγείσας περιοχής, για τη διαπίστωση ζημιών.
- **Εντολή στις Τεχνικές Υπηρεσίες του Δήμου για την άρση** των επικινδυνοτήτων, την κατεδάφιση των επικινδύνως ετοιμόρροπων κτιρίων και την απομάκρυνση των ερειπίων.
- **Επιλογή χώρων προσωρινής** εναπόθεσης μπάζων από καταρρεύσεις κτιρίων, μετά από σεισμό.
- **Υποστήριξη του έργου των συνεργείων** αποκατάστασης βλαβών δικτύων παροχής κοινής ωφέλειας (Δ.Ε.Δ.Δ.Η.Ε., κλπ), με μέσα που διαθέτει ο Δήμος, εφόσον συντρέχουν λόγοι.
- **Εντολή στην Υπηρεσία Πρόνοιας του Δήμου** για την καταγραφή και εκτίμηση ζημιών σε κατοικίες, από τις επιτροπές που έχουν συγκροτηθεί για το σκοπό αυτό, προκειμένου να χορηγηθούν οι προβλεπόμενες οικονομικές ενισχύσεις για την κάλυψη των πρώτων αναγκών των πληγέντων, για επισκευές κύριας ή αντικατάσταση οικοσκευής. (Κ.Υ.Α. 33862/06.05.2019, Φ.Ε.Κ. 1669Β'/16.05.2019), όπως ισχύει.
- **Δρομολόγηση δράσεων για οργάνωση χώρων** για την υποδοχή και διαβίωση των πληγέντων μετά από σεισμό (χώροι καταυλισμών), εφόσον τούτο αποφασιστεί από τον Δήμαρχο, λόγω των πλεονεκτημάτων που μπορεί να διαθέτει ο Δήμος για την υλοποίηση της δράσης αυτής (παράγραφος 6.8.2 του παρόντος), σε συνεργασία με την οικεία Περιφέρεια. Έλεγχος λειτουργίας των βασικών δικτύων υποδομής και προετοιμασίας των προκαθορισμένων χώρων για την υποδοχή και διαβίωση των πληγέντων<sup>3</sup>.
- **Συντονισμός δράσεων και διάθεσης του απαραίτητου δυναμικού και μέσων**, εντός των ορίων του Δήμου Φιλοθέης - Ψυχικού, για την άμεση/βραχεία διαχείριση συνεπειών λόγω σεισμών, σύμφωνα με το άρθρο 13 του ν.3013/2002 και τα οριζόμενα στον ν.4662/2020, Φ.Ε.Κ. 27Α'/07.02.2020, όπως ισχύει.
- **Ενεργοποίηση εθελοντικών οργανώσεων** Πολιτικής Προστασίας που δραστηριοποιούνται στο Δήμο για υποστηρικτικές δράσεις στο έργο του Δήμου δια του Γραφείου Πολιτικής Προστασίας του Δήμου.
- **Υποβολή αιτήματος** για κήρυξη των πληγέντων περιοχών του Δήμου (Τοπικές Κοινότητες, Δημοτικά Διαμερίσματα) σε Κατάσταση Έκτακτης Ανάγκης Πολιτικής Προστασίας, σύμφωνα με τις οδηγίες της Γ.Γ.Π.Π., τα οριζόμενα στον ν.5075/2023, Φ.Ε.Κ. 206Α'/12.12.2023 και Ν.5214/2025 (Φ.Ε.Κ. 109Α'/27.06.2025, όπως ισχύει.
- **Εντολή προς το Γραφείο Πολιτικής Προστασίας του Δήμου** για παραμονή, μερική αποκλιμάκωση ή ολική αποκλιμάκωση των πόρων που έχουν διατεθεί για την αντιμετώπιση εκτάκτων αναγκών και τη διαχείριση των συνεπειών λόγω σεισμών.
- **Εντολή προς το Γραφείο Πολιτικής Προστασίας του Δήμου** για υποβολή αιτήματος προς τον Γενικό Γραμματέα Πολιτικής Προστασίας για την ενεργοποίηση του Μνημονίου Συνεργασίας μεταξύ της Ελληνικής Αρχής Γεωλογικών και Μεταλλευτικών Ερευνών (Ε.Α.Γ.Μ.Ε.) και της Γ.Γ.Π.Π., σε περιπτώσεις συντελεσθέντος ή εν εξελίξει καταστροφικού φαινομένου γεωλογικής αιτιολογίας (κατολισθήσεις, εδαφικές υποχωρήσεις, καθιζήσεις), σύμφωνα με τα 4927/05.07.2016 και 6044/25.08.2016 έγγραφα της Δ/σης Σχεδιασμού & Αντιμετώπισης Εκτάκτων Αναγκών της Γ.Γ.Π.Π.

#### 4.5.2 Αντιδήμαρχος / Εντεταλμένος Σύμβουλος θεμάτων Πολιτικής Προστασίας

- **Συνδράμει τον Δήμαρχο** στο έργο του συντονισμού δράσεων και διάθεσης του απαραίτητου δυναμικού και μέσων, εντός των ορίων του Δήμου, για την άμεση/βραχεία διαχείριση συνεπειών λόγω σεισμών.

<sup>3</sup> Σχετικά με την οργάνωση χώρων καταυλισμού ο Ο.Α.Σ.Π. έχει εκδώσει σχετικές οδηγίες: [http://www.oasp.gr/sites/default/files/KATAYLISMΟΥ\\_fin.pdf](http://www.oasp.gr/sites/default/files/KATAYLISMΟΥ_fin.pdf)

- **Παρακολουθεί την υλοποίηση των δράσεων** του Δήμου Φιλοθέης - Ψυχικού, για την άμεση/βραχεία διαχείριση συνεπειών λόγω σεισμών, σε συνεργασία με το Γραφείο Πολιτικής Προστασίας του Δήμου και τις λοιπές αρμόδιες οργανικές μονάδες του Δήμου.

#### 4.5.3 Γραφείο Πολιτικής Προστασίας του Δήμου Φιλοθέης – Ψυχικού.

- **Οργανώνει τη διανομή πόσιμου νερού** στους πολίτες στους χώρους καταφυγής, εφόσον συντρέχουν λόγοι.
- **Συλλέγει πληροφορίες και ενημερώνει το Δήμαρχο** για το συνολικό αριθμό των πολιτών, οι κατοικίες των οποίων έχουν καταρρεύσει ή υποστεί σοβαρές ζημιές.
- **Βρίσκει καταλύματα για τους πολίτες του Δήμου**, οι κατοικίες των οποίων έχουν καταρρεύσει ή υποστεί σοβαρές ζημιές, σε συνεργασία με τη Δ/ση Πολιτικής Προστασίας της Περιφέρειας Αττικής.
- **Γνωστοποίηση μέσω ανακοινώσεων ή δελτίων τύπου** στα τοπικά μέσα ενημέρωσης και μέσα κοινωνικής δικτύωσης, για τη λειτουργία τηλεφωνικής γραμμής στην οποία μπορούν να απευθύνονται οι πολίτες που οι ιδιοκτήσιες τους έχουν πληγεί και χρειάζονται άμεσα προσωρινή διαμονή, κατόπιν εντολής Δημάρχου.
- **Υποστηρίζει το έργο της οικείας Περιφέρειας** στην οργάνωση χώρων για την υποδοχή και διαβίωση των πληγέντων μετά από σεισμό (χώροι καταυλισμών), εφόσον συντρέχουν λόγοι.
- **Δρομολογεί δράσεις, με εντολή του Δημάρχου και σε συνεργασία με την οικεία Περιφέρεια**, σχετικές με την οργάνωση χώρων για την υποδοχή και διαβίωση των πληγέντων μετά από σεισμό (χώροι καταυλισμών), εφόσον τούτο αποφασιστεί από τον Δήμαρχο λόγω των πλεονεκτημάτων που μπορεί να διαθέτει ο Δήμος για την υλοποίηση της δράσης αυτής (παράγραφος 6.8.1, του παρόντος).
- **Διενεργεί έλεγχο** λειτουργίας των βασικών δικτύων υποδομής και προετοιμασίας των προκαθορισμένων χώρων για την υποδοχή και διαβίωση των πληγέντων.
- **Κινητοποιεί με εντολή του Δημάρχου, τις Τεχνικές Υπηρεσίες και τις Υπηρεσίες Καθαριότητας, Περιβάλλοντος του Δήμου**, για άμεσο έλεγχο και αποκατάσταση της λειτουργίας υποδομών αρμοδιότητάς τους (δίκτυα ύδρευσης, οδικό δίκτυο, κλπ), η λειτουργία των οποίων παρουσιάζει δυσχέρειες ή διακόπηκε λόγω σεισμών.
- **Ενημερώνει τον Δήμαρχο για την παραμονή, μερική αποκλιμάκωση ή ολική αποκλιμάκωση των πόρων** που έχουν διατεθεί με εντολή του Δημάρχου για την αντιμετώπιση εκτάκτων αναγκών και τη διαχείριση συνεπειών λόγω σεισμών.
- **Ενεργοποιεί** εθελοντικές οργανώσεις Πολιτικής Προστασίας, που δραστηριοποιούνται στο Δήμο Φιλοθέης - Ψυχικού, για υποστηρικτικές δράσεις στο έργο του στην άμεση/βραχεία διαχείριση συνεπειών λόγω σεισμών, κατόπιν εντολής Δημάρχου.
- **Υποβολή αιτήματος** για κήρυξη των πληγέντων περιοχών του Δήμου (Τοπικές Κοινότητες, Δημοτικά Διαμερίσματα) σε Κατάσταση Έκτακτης Ανάγκης Πολιτικής Προστασίας, σύμφωνα με τις οδηγίες της Γ.Γ.Π.Π., τα οριζόμενα στον ν.5075/2023, Φ.Ε.Κ. 206Α΄/12.12.2023 και Ν.5214/2025 (Φ.Ε.Κ. 109Α΄/27.06.2025, όπως ισχύει, κατόπιν εντολής Δημάρχου.
- **Ενεργοποιεί μνημόνιο συνεργασίας με ιδιωτικούς φορείς**, μετά από σχετική εντολή του Δημάρχου, για την εξασφάλιση επιπλέον πόρων για την άμεση/βραχεία διαχείριση συνεπειών λόγω σεισμών.
- **Υποβολή αιτήματος** προς τον Γενικό Γραμματέα Πολιτικής Προστασίας για την ενεργοποίηση του Μνημονίου Συνεργασίας μεταξύ της Ελληνικής Αρχής Γεωλογικών και Μεταλλευτικών Ερευνών (Ε.Α.Γ.Μ.Ε.) και της Γ.Γ.Π.Π., σε περιπτώσεις συντελεσθέντος ή εν εξελίξει καταστροφικού φαινομένου γεωλογικής αιτιολογίας (κατολισθήσεις, εδαφικές υποχωρήσεις, καθιζήσεις), σύμφωνα με τα 4927/5-07-2016 και 6044/25-08-2016 έγγραφα της Δ/σης Σχεδιασμού Αντιμετώπισης Εκτάκτων Αναγκών της Γ.Γ.Π.Π., κατόπιν εντολής Δημάρχου.

#### 4.5.4 Τεχνικές Υπηρεσίες Δήμου Φιλοθέης – Ψυχικού.

- **Αποκατάσταση βατότητας** των αποκλεισμένων οδών αρμοδιότητας του Δήμου Φιλοθέης – Ψυχικού, με την απομάκρυνση μπάζων ή ερειπίων από το οδόστρωμα και αποκατάσταση της οδικής κυκλοφορίας.
- **Αποστέλλουν συνεργεία** για άμεσο έλεγχο και αποκατάσταση της λειτουργίας υποδομών αρμοδιότητάς τους (οδικό δίκτυο, τεχνικά έργα, κλπ).
- **Προβαίνουν σε επεμβάσεις** για την άρση των επικινδυνοτήτων, την κατεδάφιση των επικινδύνως ετοιμόρροπων κτιρίων και την απομάκρυνση των ερειπίων.

#### 4.5.5 Διοικητικές Υπηρεσίες του Δήμου Φιλοθέης – Ψυχικού.

- Μεριμνά για την έκδοση όλων των διοικητικών πράξεων που απαιτούνται για τη λειτουργία των εμπλεκόμενων επιχειρησιακών μονάδων του Δήμου.

#### 4.5.6 Οικονομικές Υπηρεσίες του Δήμου Φιλοθέης – Ψυχικού.

- **Διενεργούν με εντολή του Δημάρχου** τις διαδικασίες μίσθωσης καταλυμάτων για την προσωρινή στέγαση πολιτών (σύμφωνα με τις διαδικασίες που περιγράφονται στο **(Παράρτημα Ε΄**, του παρόντος).
- **Μεριμνούν για την εξασφάλιση των οικονομικών πόρων** για την υλοποίηση των δράσεων που προβλέπονται στον αντίστοιχο σχεδιασμό των εμπλεκόμενων υπηρεσιακών μονάδων του Δήμου, σύμφωνα με το παρόν σχέδιο (συντήρηση και λειτουργία μηχανημάτων και εξοπλισμού, μίσθωση μηχανημάτων, πρόσληψη εποχιακού προσωπικού, προμήθεια υλικών κλπ.) και την κάλυψη των πρόσθετων αναγκών που έχουν προκύψει.

#### 4.5.7 Υπηρεσία Πρόνοιας του Δήμου Φιλοθέης – Ψυχικού.

- **Αποστολή επιτροπών** για την καταγραφή και εκτίμηση ζημιών σε κατοικίες, οι οποίες προκλήθηκαν από τον σεισμό, προκειμένου να χορηγηθούν οι προβλεπόμενες οικονομικές ενισχύσεις για την κάλυψη των πρώτων αναγκών των πληγέντων, για επισκευές κύριας οικίας ή αντικατάσταση οικοσκευής, (Κ.Υ.Α. 33862/06.05.2019, Φ.Ε.Κ. 1669Β/16.05.2019), όπως ισχύει.
- **Παροχή βοήθειας στους πληγέντες** -προσωρινή διαμονή των πολιτών που λόγω καταστροφής η παραμονή στις κατοικίες τους έχει καταστεί αδύνατη- σε συνεργασία με την Περιφέρεια Αττικής.
- **Υποστήριξη του έργου της Περιφέρειας** στην οργάνωση χώρων για την υποδοχή και διαβίωση των πληγέντων μετά από σεισμό (χώροι καταυλισμών).

#### 4.5.8 Τηλεφωνικό Κέντρο Δήμου Φιλοθέης – Ψυχικού.

- Καταγράφει και γνωστοποιεί στις αρμόδιες υπηρεσίες του Δήμου αιτήματα πολιτών για ζημιές που έχει υποστεί η οικοσκευή τους από τον σεισμό.
- Παρέχει πληροφορίες σχετικές με τις διαδικασίες, τα δικαιολογητικά κλπ. που χρειάζονται ώστε να λάβουν οι πολίτες οικονομική ενίσχυση (προνοιακό επίδομα).

### 5. Επικοινωνίες Ροή Πληροφοριών.

#### 5.1 Μέσα επικοινωνίας

Στον Δήμο Φιλοθέης - Ψυχικού, χρησιμοποιούνται τα ακόλουθα μέσα επικοινωνίας (ενδεικτικά) :

Α) Σταθερά τηλέφωνα του Δήμου.

Β) Κινητά τηλέφωνα των υπευθύνων για δράσεις Πολιτικής Προστασίας.

Γ) Δύναται να χρησιμοποιηθεί σταθμός βάσης ασυρμάτου με 4 ασύρματες συσκευές, οι οποίες θα δοθούν στους:  
Δήμαρχο.

Αντιδήμαρχο / Εντεταλμένο Σύμβουλο για θέματα Πολιτικής Προστασίας,  
 Υπεύθυνο του Γραφείου Πολιτικής Προστασίας.  
 Προϊστάμενο των Τεχνικών Υπηρεσιών.  
 Η ασύρματη επικοινωνία πραγματοποιείται στη συχνότητα .....

Δ) Στο Δήμο Φιλοθέης - Ψυχικού, θα λειτουργήσει τηλεφωνικό κέντρο για επικοινωνία με το κοινό για θέματα που αφορούν α) καταγραφή προβλημάτων από την εκδήλωση σεισμού στη επικράτεια του Δήμου β) καταγραφή αιτημάτων για άμεση προσωρινή διαμονή πολιτών, γ) καταγραφή αιτημάτων για μετασεισμικό έλεγχο κατοικιών και αποστολή λίστας στην Γ.Δ.Α.Ε.Φ.Κ. και δ) πληροφορίες σχετικές με τις διαδικασίες, τα δικαιολογητικά κλπ, που χρειάζονται ώστε να λάβουν οικονομική ενίσχυση οι πολίτες (Σχεδιάγραμμα 1).  
 Τηλ : .....

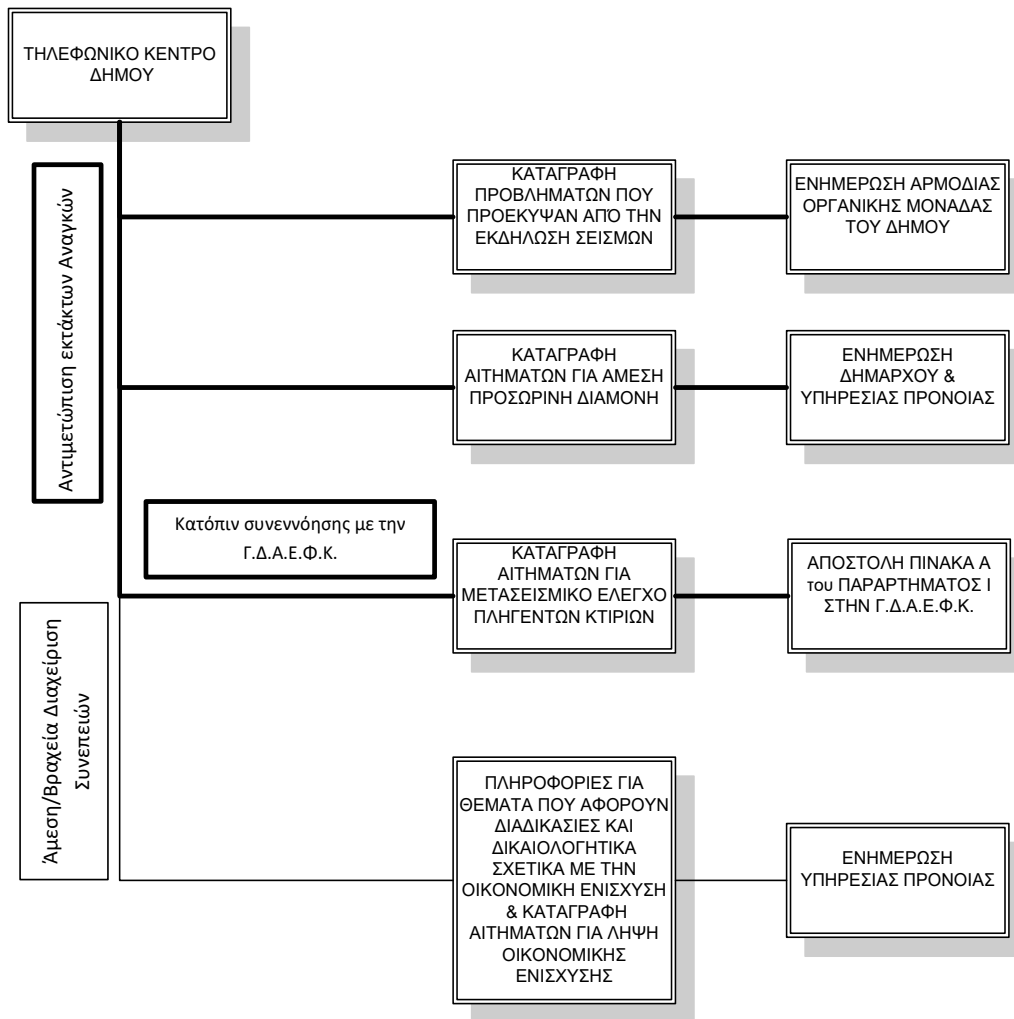

**Σχεδιάγραμμα 1.** Λειτουργία Τηλεφωνικού Κέντρου κατά την Αντιμετώπιση Εκτάκτων Αναγκών και την Άμεση/Βραχεία Διαχείριση Συνεπειών από την εκδήλωση σεισμού

## 5.2 Ροή πληροφοριών

### 5.2.1 Αρχική ειδοποίηση για επιπτώσεις από σεισμό και αντιμετώπιση εκτάκτων αναγκών

ΕΛ.ΑΣ.

Π.Σ.  
Δημοτικές Υπηρεσίες  
Παράρτημα Ε.Κ.Α.Β.

Δήμαρχος → Γραφείο Π.Π. Δήμου Φιλοθέης - Ψυχικού

Γραφείο Π.Π. Δήμου Φιλοθέης - Ψυχικού

- Δήμαρχος
- Αντιδήμαρχος/Εντεταλμένος Σύμβουλος Πολιτικής Προστασίας
- Υπηρεσίες Καθαριότητας, Περιβάλλοντος
- Τεχνικές Υπηρεσίες
- Υπηρεσία Πρόνοιας
- Δημοτική Αστυνομία
- Ε.Υ.Δ.Α.Π.
- Διεύθυνση Πολ. Προστ. Περιφέρειας Αττικής
- Τμήμα Πολιτικής Προστασίας Π.Ε. Βορείου Τομέα Αθηνών
- Ε.Σ.Κ.Ε.ΔΙ.Κ.
- Εθελοντικές οργανώσεις Πολιτικής Προστασίας

### 5.2.2 Ροή πληροφοριών κινητοποίησης φορέων για τη διαχείριση των συνεπειών και της άμεσης/βραχείας αποκατάστασης

Δήμαρχος → Αντιδήμαρχος Π.Π. / Εντεταλμένος Σύμβουλος →

- Γραφείο Π.Π. Δήμου Φιλοθέης - Ψυχικού
- Υπηρεσίες Καθαριότητας, Περιβάλλοντος
- Τεχνικές Υπηρεσίες
- Υπηρεσία Πρόνοιας
- Ε.Υ.Δ.Α.Π.
- Εθελοντικές οργανώσεις Πολιτικής Προστασίας

## 6. Σύστημα κινητοποίησης Πολιτικής Προστασίας - Συντονιστικές Οδηγίες Υλοποίησης Δράσεων Πολιτικής Προστασίας.

Μετά την εκδήλωση ενός σεισμού οι φορείς Πολιτικής Προστασίας, στο πλαίσιο των αρμοδιοτήτων τους, κινητοποιούνται άμεσα και δρομολογούν σειρά δράσεων για την αντιμετώπιση εκτάκτων αναγκών και την άμεση/βραχεία διαχείριση των συνεπειών. Προϋπόθεση για την αποτελεσματική απόκριση των φορέων Πολιτικής Προστασίας της χώρας είναι η συνέργεια, η συνεργασία και η δια-λειτουργικότητα σε όλα τα επίπεδα Διοίκησης.

Στο παρόν αναφέρονται συντονιστικές οδηγίες για τη απόκριση όλων των εμπλεκόμενων φορέων για την από κοινού αντιμετώπιση εκτάκτων αναγκών και την άμεση/βραχεία διαχείριση συνεπειών και την εξασφάλιση ενιαίας και συγχρονισμένης δράσης.

### 6.1 Αυξημένη ετοιμότητα για την αντιμετώπιση κινδύνων από την εκδήλωση σεισμών.

Δεδομένης της αδυναμίας βραχυπρόθεσμης πρόγνωσης σεισμικών φαινομένων, η έγκαιρη προειδοποίηση γενικά δεν έχει εφαρμογή στην περίπτωση του σχεδιασμού αντιμετώπισης κινδύνων από την εκδήλωση σεισμών.

Ωστόσο, ο Γενικός Γραμματέας Πολιτικής Προστασίας, στο πλαίσιο της αρμοδιότητάς για το συντονισμό του έργου Πολιτικής Προστασίας, σε όλες τις φάσεις του κύκλου των καταστροφών και απειλών (άρθρο 30, παρ. 2α' του ν.4662/2020), δύναται να θέσει το δυναμικό και τα μέσα

Πολιτικής Προστασίας (όπως ορίζονται στο αρθ. 7 του ν.4662/2020) σε κατάσταση ετοιμότητας Πολιτικής Προστασίας εν όψει επαπειλούμενου κινδύνου, λαμβάνοντας υπόψη τις γνωμοδοτήσεις – πορίσματα της Μόνιμης Ειδικής Επιστημονικής Επιτροπής Εκτίμησης Σεισμικού Κινδύνου και Μείωσης της Σεισμικής Διακινδύνευσης του Ο.Α.Σ.Π.

Σε αυτές τις περιπτώσεις:

- Οι Δήμοι στις περιοχές που έχουν τεθεί σε κατάσταση ετοιμότητας Πολιτικής Προστασίας εν όψει επαπειλούμενου κινδύνου, ελέγχουν άμεσα την πορεία υλοποίησης των προπαρασκευαστικών δράσεων που προβλέπονται στην παράγραφο 3.1 του παρόντος αντίστοιχα και σε περίπτωση που δεν έχουν ολοκληρωθεί επισπεύδεται η υλοποίησή τους. Στις ανωτέρω περιοχές, οι Δήμαρχοι, δύναται κατά την κρίση τους να συγκαλέσουν τα Συντονιστικά Τοπικά Όργανα (Τ.Ε.Σ.Ο.Π.Π./Σ.Τ.Ο.) των Δήμων και τα Συντονιστικά Όργανα Πολιτικής Προστασίας (Π.Ε.Σ.Ο.Π.Π./Σ.Ο.Π.Π.) των Περιφερειακών Ενοτήτων αντίστοιχα για υποβοήθηση του έργου τους στον συντονισμό των φορέων που εμπλέκονται σε δράσεις ετοιμότητας πολιτικής προστασίας για την αντιμετώπιση κινδύνων από την εκδήλωση σεισμών.
- Οι λοιποί αρμόδιοι επιχειρησιακά εμπλεκόμενοι φορείς α) προβαίνουν σε άμεσο έλεγχο και τυχόν επικαιροποίηση των επιχειρησιακών τους σχεδίων για την αντιμετώπιση κινδύνων από την εκδήλωση σεισμού, β) δύναται να προχωρήσουν στην ενίσχυση των επιχειρησιακών δυνατοτήτων τους στις ανωτέρω περιοχές που έχουν τεθεί σε κατάσταση ετοιμότητας πολιτικής προστασίας εν όψει επαπειλούμενου κινδύνου και γ) συμμετέχουν στα Συντονιστικά Τοπικά Όργανα (Τ.Ε.Σ.Ο.Π.Π./Σ.Τ.Ο.) των Δήμων και τα Συντονιστικά Όργανα Πολιτικής Προστασίας (Π.Ε.Σ.Ο.Π.Π./Σ.Ο.Π.Π.) των Περιφερειακών Ενοτήτων.

## **6.2 Διοίκηση, Έλεγχος & Συντονισμός επιχειρήσεων.**

Για την αντιμετώπιση εκτάκτων αναγκών από την εκδήλωση σεισμών και τη διαχείριση των συνεπειών (συμπεριλαμβανομένης της οργανωμένης προληπτικής απομάκρυνσης πολιτών και της άμεσης-βραχείας αποκατάστασης), η Διοίκηση, Έλεγχος & Συντονισμός των επιχειρήσεων αποτελεί ευθύνη του Γενικού Γραμματέα Πολιτικής Προστασίας, των Περιφερειάρχων/αρμόδιων Αντί-Περιφερειάρχων υπό τις οδηγίες και κατευθύνσεις των Περιφερειάρχων και των Δημάρχων, οι οποίοι αναλόγως της κλιμάκωσης υλοποιούν στο πλαίσιο των αρμοδιοτήτων τους δράσεις Πολιτικής Προστασίας, ενημερώνοντας ταυτόχρονα το ανώτερο διοικητικά επίπεδο για δράσεις Πολιτικής Προστασίας.

Η Διοίκηση, ο Έλεγχος & ο Συντονισμός επιμέρους επιχειρησιακών δράσεων αναλαμβάνεται από τους καθ' ύλη αρμόδιους φορείς.

- Δράσεις έρευνας και διάσωσης, ελέγχου και καταστολής των αστικών πυρκαγιών, καθώς και ενίσχυσης σε προσωπικό και μέσα του Π.Σ., αναλαμβάνονται και συντονίζονται από τον εκάστοτε Επικεφαλής Αξιωματικό του Πυροσβεστικού Σώματος, ο οποίος ενεργεί ως συντονιστής του έργου στην περιοχή του συμβάντος.
- Δράσεις ασφάλειας, μέτρων τροχαίας, υποστήριξης μέτρων προστασίας πολιτών αναλαμβάνονται και συντονίζονται από τον εκάστοτε Επικεφαλής Αξιωματικό της Ελληνικής Αστυνομίας και σε περίπτωση περιοχής αρμοδιότητας Λιμενικού Σώματος, από τον εκάστοτε Επικεφαλής Αξιωματικό του Λιμενικού Σώματος.
- Δράσεις ιατρικής υποστήριξης, διακομιδής τραυματιών-ασθενών και ενεργοποίησης των κατά τόπους μονάδων υγείας (νοσοκομεία, κέντρα υγείας, κλπ) αναλαμβάνονται και συντονίζονται από το Ε.Κ.Α.Β. (Κεντρική Υπηρεσία ή Παράρτημα Ε.Κ.Α.Β.).
- Δράσεις έρευνας και διάσωσης στη χωρική αρμοδιότητα του Λιμενικού Σώματος - Ελληνικής Ακτοφυλακής (θαλάσσιος χώρος, αιγιαλός και παραλία) αναλαμβάνονται και συντονίζονται από τις εκάστοτε αρμόδιες αρχές του Λ.Σ.-ΕΛ.ΑΚΤ.

## **6.3 Επίσημη ανακοίνωση χαρακτηριστικών σεισμικού φαινομένου.**

Η επίσημη ανακοίνωση του σεισμού που αφορά στα εγγενή στοιχεία του σεισμού (ώρα εκδήλωσης, μέγεθος, επίκεντρο, εστιακό βάθος, χαρακτηρισμός), δίδεται από το Γεωδυναμικό

Ινστιτούτο του Εθνικού Αστεροσκοπείου Αθηνών, το οποίο αποτελεί τον συντονιστή φορέα του Ενιαίου Εθνικού Σεισμολογικού Δικτύου (Ε.Ε.Σ.Δ.).

Μετά την εκδήλωση σεισμού το Γεωδυναμικό Ινστιτούτο του Εθνικού Αστεροσκοπείου Αθηνών αποστέλλει την επίσημη ανακοίνωση του σεισμού στον Γενικό Γραμματέα Πολιτικής Προστασίας, καθώς και στον Πρόεδρο του Ο.Α.Σ.Π. για την περαιτέρω κινητοποίηση των εμπλεκόμενων υπηρεσιών και φορέων στην αντιμετώπιση εκτάκτων αναγκών και τη διαχείριση των συνεπειών, όταν αυτό κριθεί απαραίτητο.

Η αποστολή της επίσημης ανακοίνωσης του σεισμού πραγματοποιείται κατά κύριο λόγο για σεισμούς μεγέθους άνω των 4 βαθμών της κλίμακας Richter.

#### **6.4 Αρχική εκτίμηση συνεπειών.**

Οι πρώτες πληροφορίες σχετικά με την εκδήλωση σεισμού, τις επηρεαζόμενες περιοχές και την αρχική εκτίμηση των συνεπειών, σε συνδυασμό με την επίσημη ανακοίνωση του σεισμού από το Γεωδυναμικό Ινστιτούτο του Εθνικού Αστεροσκοπείου Αθηνών, έχουν βαρύνουσα σημασία για την ορθή εκτίμηση της κατάστασης και την εν συνεχεία άμεση κινητοποίηση και κλιμάκωση των δράσεων πολιτικής προστασίας. Σημειώνεται ότι η εκτίμηση των συνεπειών είναι μια δυναμική διαδικασία και δύναται να τροποποιείται σύμφωνα με τις νεότερες εισερχόμενες πληροφορίες αλλά και λόγω της περαιτέρω εξέλιξης της σεισμικής δράσης στην περιοχή.

Οι αρμόδιες κατά τόπους υπηρεσίες της ΕΛ.ΑΣ. οι οποίες αποτελούν θεσμικά τον φορέα επίσημης ενημέρωσης της Μονάδας Εμπλεκόμενων Φορέων (Unit3 -COMPRES) του Ε.Σ.Κ.Ε.ΔΙ.Κ. και των εμπλεκόμενων φορέων για την επικρατούσα κατάσταση στην περιοχή ευθύνης τους, δεδομένου ότι λειτουργούν σε 24-ωρη βάση και κατά κανόνα είναι αυτές οι οποίες μπορούν άμεσα να συλλέξουν πληροφορίες για την επικρατούσα κατάσταση και την επηρεαζόμενη περιοχή (Παράρτημα Ε, Γενικό Σχέδιο Πολιτικής Προστασίας «Ξενοκράτης», ΥΑ 1299 10.04.2003 Φ.Ε.Κ. 423Β'/2003). Τη δράση μπορούν να υποστηρίξουν και οι αρμόδιες κατά τόπους υπηρεσίες του Π.Σ., οι οποίες επίσης λειτουργούν σε 24-ωρη βάση. Οι ανωτέρω υπηρεσίες ενημερώνουν άμεσα τις διοικητικά ανώτερες δομές τους, τους κατά τόπο αρμόδιους Περιφερειάρχες, Αντί-Περιφερειάρχες και Δημάρχους, καθώς και τη Μονάδα Εμπλεκόμενων Φορέων (Unit3 -COMPRES) του Ε.Σ.Κ.Ε.ΔΙ.Κ..

Η Μονάδα Εμπλεκόμενων Φορέων (Unit3 -COMPRES) του Ε.Σ.Κ.Ε.ΔΙ.Κ., μετά την πρώτη ενημέρωσή του για την εκδήλωση σεισμού, κυρίως από τις αρμόδιες υπηρεσίες της ΕΛ.ΑΣ. και του Ε.Σ.Κ.Ε.ΔΙ.Κ. / Μονάδα Χερσαίων και Θαλασσίων Επιχειρήσεων, επικοινωνεί με την Δ/ση Πολιτικής Προστασίας της Περιφέρειας και τα κατά τόπους Γραφεία Πολιτικής Προστασίας των Δήμων προκειμένου να συλλέξει περαιτέρω πληροφορίες για τις περιοχές που επλήγησαν και ενημερώνει τον Διοικητή Ε.Σ.Κ.Ε.ΔΙ.Κ. και τον Γενικό Γραμματέα Πολιτικής Προστασίας.

Οι κατά τόπους αρμόδιες υπηρεσίες της ΕΛ.ΑΣ., οι οποίες θεσμικά, όπως έχει ήδη αναφερθεί (ΥΑ 1299 10.04.2003, Φ.Ε.Κ. 423Α'/2003), δια των αρμόδιων οργάνων τους συλλέγουν πληροφορίες σχετικές με τις επιπτώσεις που έχει προκαλέσει ο σεισμός (ζημιές, θύματα, καταρρεύσεις, εγκλωβισμοί, κτλ), ενημερώνουν άμεσα:

- τους επιχειρησιακά εμπλεκόμενους τοπικούς φορείς (Π.Σ., Ε.Κ.Α.Β., κλπ) για συμβάντα αρμοδιότητάς τους,
- τον οικείο Δήμαρχο, τον οικείο Περιφερειάρχη και τον αρμόδιο Αντί-Περιφερειάρχη
- τη Μονάδα Εμπλεκόμενων Φορέων (Unit3 -COMPRES) του Ε.Σ.Κ.Ε.ΔΙ.Κ., τηλεφωνικώς και γραπτώς όταν αυτό είναι εφικτό (συνοπτική έγγραφη αναφορά – Υ.Α. 1299 10.04.2003, ΦΕΚ 423Β'/2003).

Διευκρινίζεται, ότι η επίσημη ενημέρωση του κοινού για την επικρατούσα κατάσταση και την βατότητα του οδικού δικτύου, αποτελεί αρμοδιότητα των κατά τόπους υπεύθυνων υπηρεσιών της ΕΛ.ΑΣ.

Η ανωτέρω ενημέρωση για την επικρατούσα κατάσταση και τη βατότητα του οδικού δικτύου πραγματοποιείται κατά περίπτωση με την έκδοση δελτίων τύπου και ανακοινώσεων, με τη μορφή

προφορικών δηλώσεων και συνεντεύξεων καθώς και μέσω της ιστοσελίδας της ΕΛ.ΑΣ. ([www.astynomia.gr](http://www.astynomia.gr)).

Με εντολή των Περιφερειάρχων και των Δημάρχων κινητοποιούνται οι υπεύθυνοι των αρμόδιων υπηρεσιών της Περιφέρειας και του Δήμου στην πληγείσα περιοχή για την άμεση διαχείριση των συνεπειών και την παροχή βοήθειας στους πληγέντες.

Η Μονάδα Εμπλεκόμενων Φορέων (Unit3 -COMPRES) του Ε.Σ.Κ.Ε.ΔΙ.Κ. μετά τη λήψη της επίσημης ανακοίνωσης του σεισμού από το Γεωδυναμικό Ινστιτούτο του Εθνικού Αστεροσκοπείου Αθηνών, επικοινωνεί άμεσα με τις κατά τόπους αρμόδιες υπηρεσίες της ΕΛ.ΑΣ., τα Γραφεία Πολιτικής Προστασίας των Δήμων, Τμήματα Πολιτικής Προστασίας των Περιφερειακών Ενοτήτων, Δ/νσεις Πολιτικής Προστασίας των Περιφερειών, Δ/νσεις Πολιτικής Προστασίας των Αποκεντρωμένων Διοικήσεων, καθώς και με άλλα Κέντρα Επιχειρήσεων που λειτουργούν σε 24-ωρη βάση φορείς της κεντρικής διοίκησης (ΕΛ.ΑΣ./ΕΣΚΕΔΙΚ, ΚΕΠΥ/ΕΚΑΒ, Μονάδα Χερσαίων και Θαλάσσιων Επιχειρήσεων (Unit1-SEALOPS)/ΕΣΚΕΔΙΚ, κλπ), ενημερώνεται για τις ευρύτερες επιπτώσεις του σεισμού και ενημερώνει το Γενικό Γραμματέα Πολιτικής Προστασίας, τον Γενικό Διευθυντή Συντονισμού και τον Προϊστάμενο της Δ/σης Σχεδιασμού Αντιμετώπισης Εκτάκτων Αναγκών της Γ.Γ.Π.Π. και τον Προϊστάμενο της Γενικής Διεύθυνσης Αποκατάστασης Επιπτώσεων Φυσικών Καταστροφών (Γ.Δ.Α.Ε.Φ.Κ.) της Γενικής Γραμματείας Υποδομών.

Ο Ο.Α.Σ.Π. μετά τη λήψη της επίσημης ανακοίνωσης του σεισμού από το Γεωδυναμικό Ινστιτούτο του Εθνικού Αστεροσκοπείου Αθηνών, επικοινωνεί άμεσα με τις κατά τόπους αρμόδιες υπηρεσίες της ΕΛΑΣ για την αρχική εκτίμηση των συνεπειών. Ο Πρόεδρος του Δ.Σ. του Ο.Α.Σ.Π., εκτιμώντας τα χαρακτηριστικά του σεισμού και την αρχική εκτίμηση των συνεπειών ενημερώνει τον Υπουργό Κλιματικής Κρίσης και Πολιτικής Προστασίας, τον Γενικό Γραμματέα Πολιτικής Προστασίας, τον Υπουργό Υποδομών & Μεταφορών, τον Γενικό Γραμματέα Υποδομών και τη Γενική Διεύθυνση Αποκατάστασης Επιπτώσεων Φυσικών Καταστροφών (Γ.Δ.Α.Ε.Φ.Κ.).

Επισημαίνεται ότι οι κατά τόπους αρμόδιες υπηρεσίες Τροχαίας της ΕΛ.ΑΣ. δύναται να λαμβάνουν εντός και εκτός κατοικημένων περιοχών προσωρινά μέτρα απαγορεύσεων ή περιορισμών της κυκλοφορίας, όταν αυτό επιβάλλεται από ιδιαίτερους λόγους ασφαλείας ή σε έκτακτες περιπτώσεις για την αντιμετώπιση τελείως προσωρινών καταστάσεων (άρθρ. 52 του Κώδικα Οδικής Κυκλοφορίας ν.2696/1999 – Φ.Ε.Κ. 57Α'/1999), όπως αυτό έχει αντικατασταθεί με την παρ. 9 του άρθρου 48 του ν.4313/2014).

Επίσης, η ΕΛ.ΑΣ., όταν αυτό απαιτείται και είναι εφικτό, δύναται με τα εναέρια μέσα που διαθέτει να πραγματοποιεί πτήσεις πάνω από τις πληγείσες περιοχές για την από αέρος συλλογή πληροφοριών σχετικά με τις επιπτώσεις του σεισμού και την επικρατούσα κατάσταση, με στόχο την ταχύτερη και πληρέστερη ενημέρωση της Κεντρικής Διοίκησης, στο πλαίσιο εφαρμογής του εγκεκριμένου Ειδικού Σχεδίου Κινητοποίησης της ΕΛ.ΑΣ. για την αντιμετώπιση καταστροφών που προέρχονται από σεισμούς.

Νοείται ότι οποιοσδήποτε φορέας σε Κεντρικό ή Αποκεντρωμένο επίπεδο συλλέξει πρωτογενείς πληροφορίες σχετικά με τις συνέπειες του σεισμού, οφείλει να ενημερώνει άμεσα τα αντίστοιχου διοικητικού επιπέδου όργανα των κατά περίπτωση επιχειρησιακά εμπλεκόμενων φορέων (Π.Σ., ΕΛ.ΑΣ., Ε.Κ.Α.Β., κλπ) καθώς και τα αρμόδια Αποκεντρωμένα Όργανα Πολιτικής Προστασίας (Δήμαρχος, Περιφερειάρχης, αρμόδιος Αντί-Περιφερειάρχης).

## **6.5 Επικοινωνίες.**

Οι επικοινωνίες μεταξύ των Φορέων για την αντιμετώπιση εκτάκτων αναγκών και την άμεση/βραχεία διαχείριση των συνεπειών από την εκδήλωση σεισμού, γίνονται κατά κανόνα με τη χρήση των δικτύων σταθερής και κινητής τηλεφωνίας σε όλα τα στάδια επιχειρήσεων.

Για τις ενδοεπικοινωνίες τους οι εμπλεκόμενοι φορείς δύναται να χρησιμοποιούν και δίκτυα ασύρματων επικοινωνιών, σύμφωνα με τα προβλεπόμενα στον επιχειρησιακό σχεδιασμό τους.

Η ανταλλαγή πληροφοριών, η αποστολή αιτημάτων, κλπ. που πραγματοποιούνται μέσω τηλεφωνικών επικοινωνιών, δύναται να ακολουθείται με την αποστολή εγγράφων μέσω ηλεκτρονικής αλληλογραφίας (Email) όταν αυτό απαιτείται και είναι εφικτό.

Η αρχική εκτίμηση των συνεπειών μετά την εκδήλωση σεισμού και η εν συνεχεία κινητοποίηση των φορέων που εμπλέκονται σε τοπικό, περιφερειακό και κεντρικό επίπεδο στην αντιμετώπιση εκτάκτων αναγκών και την άμεση/βραχεία διαχείριση των συνεπειών, έχει ως βασική προϋπόθεση την απρόσκοπτη επικοινωνία τους μέσω των υφιστάμενων συστημάτων τηλεπικοινωνιών (σταθερή και κινητή τηλεφωνία, διαδίκτυο, ασύρματα δίκτυα).

Στις περιπτώσεις που, κατά τις πρώτες ώρες μετά την εκδήλωση του σεισμού, παρουσιάζονται δυσχέρειες στις επικοινωνίες και μέχρι την αποκατάστασή τους οι κατά τόπους Αστυνομικές Υπηρεσίες ή οι Υπηρεσίες του Πυροσβεστικού Σώματος, δύναται να υποστηρίξουν το έργο των Περιφερειάρχων, των αρμόδιων Αντί-Περιφερειάρχων και των Δημάρχων, που αφορά τις μεταξύ τους επικοινωνίες, με τη διάθεση προσωπικού ή μέσων ως συνδέσμων με δυνατότητα ασύρματης επικοινωνίας, όταν αυτό απαιτείται και είναι εφικτό.

Εναλλακτικά, στο έργο της τηλεπικοινωνιακής υποστήριξης των Δημάρχων, των Αντί-Περιφερειάρχων και των Περιφερειάρχων, όταν παρουσιάζονται δυσχέρειες στις επικοινωνίες, δύναται να συμβάλλουν άμεσα οι Ράδιο-ερασιτεχνικοί Σύλλογοι ή ραδιοερασιτέχνες μέλη της Ένωσης Ελλήνων Ραδιοερασιτεχνών που δραστηριοποιούνται στην πληγείσα περιοχή, όπως αυτό έχει καθοριστεί εκ των προτέρων στις σχετικές προπαρασκευαστικές συνεδριάσεις των Συντονιστικών Τοπικών Οργάνων (ΣΤΟ) των οικείων Δήμων και των Συντονιστικών Οργάνων Πολιτικής Προστασίας (ΣΟΠΠ) των οικείων Περιφερειακών Ενοτήτων για την ετοιμότητα αντιμετώπισης κινδύνων από την εκδήλωση σεισμών.

## **6.6 Κινητοποίηση.**

Στο στάδιο αυτό, όλοι οι φορείς υπεύθυνοι για την αντιμετώπιση καταστάσεων έκτακτης ανάγκης από την εκδήλωση σεισμού, λαμβάνοντας υπόψη την αρχική εκτίμηση των συνεπειών, αξιολογώντας τις πληροφορίες για την επικρατούσα κατάσταση καθώς και τα πιθανά αιτήματα συνδρομής προς άλλους φορείς, κινητοποιούν το εμπλεκόμενο προσωπικό και τα μέσα που έχουν στη διάθεσή τους για την υλοποίηση δράσεων πολιτικής προστασίας για την αντιμετώπιση εκτάκτων αναγκών και την άμεση/βραχεία διαχείριση των συνεπειών της καταστροφής, βάσει του αντίστοιχου σχεδιασμού τους.

Το επίπεδο κλιμάκωσης και κινητοποίησης του εμπλεκόμενου προσωπικού και των μέσων δύναται να τροποποιηθεί, όταν αυτό απαιτηθεί βάσει της αξιολόγησης των νεότερων δεδομένων που αφορούν στις συνέπειες του καταστροφικού φαινομένου. Κριτήρια κλιμάκωσης θεωρούνται:

- η αδυναμία αντιμετώπισης της καταστροφής από το κατώτερο διοικητικό επίπεδο λόγω ανεπάρκειας διατιθέμενων πόρων,
- η έκταση της καταστροφής,
- το μέγεθος των απωλειών ή ζημιών (ένταση της καταστροφής).

Διευκρινίζεται ότι η κλιμάκωση της κινητοποίησης του κάθε φορέα δεν πρέπει να συγχέεται με τη γενικότερη κλιμάκωση της κινητοποίησης των λοιπών επιχειρησιακά εμπλεκόμενων φορέων και είναι δυνατόν να λαμβάνει χώρα σε διαφορετικό χρόνο, όπως προκύπτει από το ρόλο και τις αρμοδιότητές του.

### **6.6.1 Κινητοποίηση σε τοπικό επίπεδο.**

**Οι κατά τόπους Αστυνομικές Αρχές** με βάση την αρχική εκτίμηση των συνεπειών μετά την εκδήλωση σεισμού και σύμφωνα με τα προβλεπόμενα στο σχεδιασμό τους κινητοποιούν τους διαθέσιμους πόρους, αν αυτό απαιτηθεί, για τη λήψη μέτρων τροχαίας κίνησης για τη διευκόλυνση της κίνησης των οχημάτων έκτακτης ανάγκης (Π.Σ, Ε.Κ.Α.Β., κλπ), καθώς και για τη διευκόλυνση της κίνησης των πολιτών προς ασφαλείς υπαίθριους χώρους (χώροι καταφυγής).

Επίσης, στα πλαίσια των αρμοδιοτήτων τους, προχωρούν στη λήψη μέτρων τάξης και ασφάλειας περιμετρικά των χώρων επιχειρήσεων του Π.Σ., στους χώρους που έχουν καταφύγει οι πολίτες (χώροι καταφυγής), καθώς και όπου αλλού απαιτείται η επιπρόσθετη λήψη μέτρων ασφάλειας για τη διευκόλυνση του έργου των σωστικών συνεργείων και την προστασία της ζωής και της περιουσίας των πολιτών. Σε περιπτώσεις που δεν επαρκούν τα διαθέσιμα μέσα του Ε.Κ.Α.Β. και αν παραστεί ανάγκη, δύναται να συνδράμουν το έργο της μεταφοράς τραυματιών σε νοσηλευτικές μονάδες.

**Οι κατά τόπους Πυροσβεστικές Υπηρεσίες**, μετά την εκδήλωση σεισμού ενημερώνονται για συμβάντα αρμοδιότητάς τους από τις υπηρεσίες της ΕΛ.ΑΣ. ή και από άλλους φορείς και ιδιώτες και κινητοποιούνται σύμφωνα με τα προβλεπόμενα στα επιχειρησιακά τους σχέδια. Προβαίνουν σε αξιολόγηση και εκτίμηση των πληροφοριών από τον τόπο της καταστροφής, κλιμακώνουν τις δράσεις τους και αναλόγως της φύσης και της έκτασης των συμβάντων αρμοδιότητάς τους (αστική έρευνα και διάσωση, κατάσβεση πυρκαγιών, κτλ.) αιτούνται μέσω της Μονάδας Χερσαίων και Θαλάσσιων Επιχειρήσεων (Unit1-SEALOPS)/ΕΣΚΕΔΙΚ την ενίσχυση των δυνάμεών τους με προσωπικό και μέσα του Π.Σ., καθώς και την υποστήριξη για την υλοποίηση των ανωτέρω δράσεων από άλλους φορείς (ΕΛ.ΑΣ., Ε.Κ.Α.Β., Ο.Τ.Α., κλπ).

**Οι υπηρεσίες του Ε.Κ.Α.Β.** στις πληγείσες περιοχές, με βάση την ενημέρωση που έχουν από τις υπηρεσίες της ΕΛ.ΑΣ., του Π.Σ. ή και από άλλους φορείς και ιδιώτες, θέτουν σε ετοιμότητα τους διαθέσιμους πόρους τους, σύμφωνα με τα προβλεπόμενα στο σχεδιασμό τους, και κατευθύνουν το έργο τους σε συνεργασία με τους κατά τόπους διοικητές των υγειονομικών μονάδων και τις κατά τόπους διοικήσεις του Π.Σ., της ΕΛ.ΑΣ. και του Λ.Σ./ΕΛ.ΑΚΤ.

**Ο Πρόεδρος του Ε.Κ.Α.Β.** ενεργοποιεί, όταν αυτό απαιτηθεί, την Ομάδα Διαχείρισης Κρίσεων (Ο.Δι.Κ.) του Εθνικού Κέντρου Άμεσης Βοήθειας, η οποία συντονίζει επιτελικά και επιχειρησιακά τις δραστηριότητες των κατά τόπους δυνάμεων του ΕΚΑΒ (παραρτήματα του Ε.Κ.Α.Β., Ειδικό Τμήμα Ιατρικής Καταστροφών (Ε.Τ.Ι.Κ.) του Ε.Κ.Α.Β., κλπ). Επίσης το **Ε.Κ.Α.Β.**, μετά την εκδήλωση σεισμού, έχει την ευθύνη για τον γενικότερο συντονισμό των φορέων που έχουν την ευθύνη για την υλοποίηση δράσεων σχετικών με την αντιμετώπιση εκτάκτων καταστάσεων που αφορούν στη δημόσια υγεία. Ειδικότερα και όταν αυτό απαιτείται, παρακολουθεί την εφαρμογή δράσεων του Τομέα Υγείας βάσει του αντίστοιχου σχεδιασμού, για την αντιμετώπιση εκτάκτων αναγκών λόγω σεισμών, όπως ετοιμότητα και λειτουργία των νοσηλευτικών μονάδων για την υποδοχή περιστατικών υγείας, κάλυψη αυξημένων αναγκών σε φαρμακευτικό υλικό, επιδημιολογική επιτήρηση από κλιμάκια του Ε.Ο.Δ.Υ, έλεγχοι Δημόσιας Υγείας (Υδατος, Υγιεινής χώρου φύλαξης τροφίμων), ψυχοκοινωνική υποστήριξη στις πληγείσες περιοχές από κλιμάκια του ΕΚΚΑ, κλπ. (ν.3370/05, Φ.Ε.Κ. 176Α'/2005 – ν.3527/07, Φ.Ε.Κ. 25Α'/2007, ν.4633/2019 – Φ.Ε.Κ. 161Α'/2019 όπως ισχύουν).

**Οι διοικήσεις των νοσηλευτικών μονάδων** στην περιοχή όπου εκδηλώνονται σεισμικά φαινόμενα βρίσκονται σε ετοιμότητα ενεργοποίησης των επιχειρησιακών σχεδίων αντιμετώπισης εκτάκτων αναγκών (Σχέδιο Εκτάκτων Αναγκών «ΠΕΡΣΕΑΣ») σε συνεργασία με το ΕΚΑΒ, σχετικά με τον αριθμό των περιστατικών υγείας στην περιοχή ευθύνης τους.

**Οι κατά τόπους Λιμενικές Αρχές** υλοποιούν μέτρα τάξης και ασφάλειας για τους χώρους αρμοδιότητας του Λιμενικού Σώματος-Ελληνικής Ακτοφυλακής και συμβάλουν στον άμεσο έλεγχο των λιμενικών υποδομών σε συνεργασία με τους φορείς διοίκησης και λειτουργίας λιμένων (Ν.Δ. 444/1970 – Φ.Ε.Κ. 39Α'/1970, Π.Δ. 242/1999 – Φ.Ε.Κ. 202Α'/1999). Παράλληλα, διευκολύνουν την από θαλάσσης μεταφορά πεζοπόρων τμημάτων ή και οχημάτων του Π.Σ., καθώς και άλλων επιχειρησιακά εμπλεκόμενων φορέων (ΕΚΑΒ, Γ.Δ.Α.Ε.Φ.Κ., κλπ), όταν αυτό κρίνεται απαραίτητο, καθώς και την από θαλάσσης μεταφορά προσωπικού, υλικών και μέσων για την περίθαλψη πληγέντων με υπηρεσιακά ή ναυλωθέντα πλοία.

**Οι Δήμαρχοι** εκτιμώντας τις επιπτώσεις, όπως αυτές διαμορφώνονται από τις πληροφορίες που έχουν συλλέξει ή από νεότερες πληροφορίες που ακολουθούν την εξέλιξη του καταστροφικού φαινομένου, κινητοποιούν δια των Γραφείων Πολιτικής Προστασίας των Δήμων, το επιχειρησιακά

εμπλεκόμενο δυναμικό και τα μέσα Πολιτικής Προστασίας του Δήμου, προκειμένου να δρομολογήσουν δράσεις όπως αυτές αναφέρονται στις παραγράφους 3.3 και 3.4, του παρόντος.

**Οι Περιφερειάρχες ή οι αρμόδιοι Αντί-Περιφερειάρχες** που ενεργούν σύμφωνα με τις οδηγίες και τις κατευθύνσεις που τους παρέχουν οι Περιφερειάρχες, εκτιμώντας τις επιπτώσεις, όπως αυτές διαμορφώνονται από τις πληροφορίες που έχουν συλλέξει ή από νεότερες πληροφορίες που ακολουθούν την εξέλιξη του καταστροφικού φαινομένου, κινητοποιούν δια των Δ/νσεων Πολιτικής Προστασίας, το επιχειρησιακά εμπλεκόμενο δυναμικό και τα μέσα Πολιτικής Προστασίας της Περιφέρειας, προκειμένου να δρομολογήσουν δράσεις όπως αυτές αναφέρονται στον σχεδιασμό τους.

Νοείται ότι κατά προτεραιότητα εξετάζονται αιτήματα συνδρομής στο έργο διάσωσης και απεγκλωβισμού όπως είναι και η διάνοιξη αποκλεισμένων δρόμων αρμοδιότητας των Δήμων και των Περιφερειών για τη διευκόλυνση της κίνησης των οχημάτων των σωστικών συνεργείων προς και από την πληγείσα περιοχή, τις νοσοκομειακές μονάδες, κλπ.

**Οι Διευθυντές σχολικών μονάδων Α/θμιας και Β/θμιας Εκπαίδευσης** (δημοσίων και ιδιωτικών), μετά την εκδήλωση σεισμού και εφόσον οι σχολικές μονάδες βρίσκονται σε λειτουργία, εκκενώνουν άμεσα τα σχολικά κτίρια αρμοδιότητάς τους βάσει του σχεδιασμού τους και σύμφωνα με τις κατευθυντήριες οδηγίες που δίνονται από τον Ο.Α.Σ.Π. και κατευθύνουν τους μαθητές και το προσωπικό προς τους προσδιορισμένους εκ των προτέρων ασφαλείς υπαίθριους χώρους καταφυγής λόγω σεισμού, προκειμένου εν συνεχεία οι μαθητές να παραληφθούν με ασφάλεια από τους γονείς ή τους κηδεμόνες τους.

**Οι υπεύθυνοι λειτουργίας αρχαιολογικών χώρων, μνημείων και μουσείων** μετά την εκδήλωση σεισμού και εφόσον αυτά βρίσκονται σε λειτουργία, εκκενώνουν άμεσα τις κτιριακές εγκαταστάσεις αρμοδιότητάς τους από τους επισκέπτες, βάσει του σχεδιασμού τους και σύμφωνα με τις κατευθυντήριες οδηγίες που δίνονται από το Υπουργείο Πολιτισμού και Αθλητισμού. Σε περιπτώσεις που προκύπτουν θέματα άμεσης προσωρινής φύλαξης των ανωτέρω χώρων και των εκθεμάτων, οι υπεύθυνοι λειτουργίας των χώρων αυτών δύνανται να αιτηθούν τη συνδρομή των κατά τόπους αρμόδιων αστυνομικών αρχών.

**Οι Γ.Γ. των Αποκεντρωμένων Διοικήσεων** κινητοποιούν τις Δ/σεις Πολιτικής Προστασίας προκειμένου να εκτιμήσουν το εύρος των συνεπειών από την εκδήλωση του σεισμού και εφόσον συντρέχουν λόγοι να συμβάλουν με το προσωπικό και τα μέσα της Αποκεντρωμένης Διοίκησης στην αντιμετώπιση εκτάκτων αναγκών και τη διαχείριση των συνεπειών, εφόσον τούτο κριθεί απαραίτητο.

Όταν μετά την εκδήλωση σεισμού εκδοθεί, από το Εθνικό Κέντρο Προειδοποίησης Τσουνάμι, του Γεωδυναμικού Ινστιτούτου του Εθνικού Αστεροσκοπείου Αθηνών, μήνυμα προειδοποίηση για την εκδήλωση τσουνάμι με επίπεδο απειλής «Παράκτιας Απειλής» (Advisory), ή «Κινδύνου Πλημμύρας» (Watch), οι αποδέκτες των μηνυμάτων προειδοποίησης για τσουνάμι, θέτουν τις κατά τόπο αρμόδιες υπηρεσίες τους σε αυξημένη ετοιμότητα για την αντιμετώπιση κινδύνων λόγω πιθανής εκδήλωσης κύματος τσουνάμι και δρομολογούν δράσεις σύμφωνα με τον σχεδιασμό τους. Η διαχείριση των μηνυμάτων προειδοποίησης για τσουνάμι πραγματοποιείται σύμφωνα με τα προβλεπόμενα στο Α689/11-07-2022 έγγραφο Γ.Γ.Π.Π.

Με δεδομένο το γεγονός ότι στην περιοχή της Ανατολικής Μεσογείου, λόγω της θαλάσσιας γεωμορφολογίας αλλά και των μικρών σχετικά αποστάσεων μεταξύ των σημείων γένεσης των τσουνάμι και των ακτών, οι χρόνοι που μεσολαβούν από την γένεση των κυμάτων αυτών μέχρι την άφιξή τους στις ακτές είναι σχετικά μικροί, η κυριότερη δράση είναι η κατά το δυνατό άμεση ενημέρωση των πολιτών που βρίσκονται στην παράκτια ζώνη για την απομάκρυνσή τους και την κατεύθυνσή τους προς περιοχές της ενδοχώρας με μεγαλύτερο υψόμετρο.

Για το σκοπό αυτό και σύμφωνα με τα όσα προβλέπονται στο Α689/11.07.2022 έγγραφο Γ.Γ.Π.Π., η Μονάδα Ευρωπαϊκού Αριθμού έκτακτης Ανάγκης Unit5-112 του Ε.Σ.Κ.Ε.ΔΙ.Κ., σύμφωνα με πάγια εντολή από τον Γενικό Γραμματέα Πολιτικής Προστασίας και σύμφωνα με κατευθυντήριες

οδηγίες από την Διεύθυνση Σχεδιασμού Αντιμετώπισης Εκτάκτων Αναγκών (Α1361/26-08-2022 έγγραφο Γ.Γ.Π.Π.), σε κάθε περίπτωση έκδοσης, Μηνυμάτων Προειδοποίησης Τσουνάμι με επίπεδο απειλής «Παράκτιας Απειλής» (Advisory), ή «Κινδύνου Πλημμύρας» (Watch), από το Εθνικό Κέντρο Προειδοποίησης για Τσουνάμι, προβαίνει άμεσα και χωρίς περαιτέρω έγκριση από τον Γενικό Γραμματέα Πολιτικής Προστασίας, στην έκδοση γεωστοχευμένης προειδοποίησης πολιτών, μέσω κωδικοποιημένων μηνυμάτων του συστήματος Cell Broadcast 112, για τις περιοχές που απεικονίζονται με την αντίστοιχη χρωματική ένδειξη στον σχετικό Χάρτη Πρόγνωσης Κινδύνου Τσουνάμι, που περιλαμβάνεται στα ανωτέρω Μηνύματα Προειδοποίησης Τσουνάμι.

#### **6.6.2 Κινητοποίηση φορέων λειτουργίας και συντήρησης δικτύων και υποδομών στην περιοχή που εκδηλώθηκε ο σεισμός.**

Μετά την εκδήλωση σεισμού, οι υπεύθυνοι λειτουργίας και συντήρησης τεχνικών έργων και έργων υποδομής (φράγματα, μονάδες παραγωγής ενέργειας, λιμάνια, γέφυρες, σήραγγες, οδικά και σιδηροδρομικά δίκτυα, δίκτυα κοινής ωφέλειας, κτλ.) προβαίνουν αυτεπάγγελα και βάσει του κανονισμού λειτουργίας και συντήρησης του εκάστοτε φορέα σε άμεσο έλεγχο των εγκαταστάσεών τους στην περιοχή που εκδηλώθηκε ο σεισμός για τη διασφάλιση της ομαλής λειτουργίας τους.

Ειδικότερα:

**Οι φορείς συντήρησης και λειτουργίας δικτύων κοινής ωφέλειας** (Δ.Ε.Δ.Δ.Η.Ε., Α.Δ.Μ.Η.Ε, Δ.Ε.Σ.Φ.Α., Ε.Π.Α. εταιρίες κινητής και σταθερής τηλεφωνίας, εταιρίες ύδρευσης και αποχέτευσης, κλπ) κινητοποιούν τις αρμόδιες υπηρεσίες τους για τον άμεσο έλεγχο και την αποκατάσταση βλαβών στο δίκτυο αρμοδιότητάς τους, εφόσον συντρέχουν λόγοι.

Επίσης, συνδράμουν το έργο του Πυροσβεστικού Σώματος στην έρευνα και διάσωση σε αστικό χώρο (προληπτική διακοπή δικτύων για την ασφάλεια του προσωπικού που επιχειρεί στις επιχειρήσεις έρευνας και διάσωσης, κλπ) και εκδίδουν κατά την κρίση τους ανακοινώσεις για την ενημέρωση του κοινού (δελτία τύπου, ανακοινώσεις στα τοπικά Μ.Μ.Ε. κ.λπ.).

Σε περιπτώσεις που διαπιστωθούν εκτεταμένες βλάβες λειτουργίας δικτύων κοινής ωφέλειας, θα πρέπει να δοθεί προτεραιότητα στην αποκατάσταση του δικτύου που εξυπηρετεί δημόσιας και κοινωφελούς χρήσης κτίρια (νοσοκομεία, υπηρεσίες, κτλ).

**Οι φορείς διοίκησης και εκμετάλλευσης λιμένων** (Οργανισμοί Λιμένων, Λιμενικά Ταμεία, Δημοτικά Λιμενικά Ταμεία) προβαίνουν σε άμεσο έλεγχο των λιμενικών έργων και των πιθανών μεταβολών της μορφολογίας του πυθμένα των λιμένων αρμοδιότητάς τους, σε συνεργασία με τις κατά τόπους λιμενικές αρχές. Δρομολογούν δράσεις αποκατάστασης των λιμενικών έργων και της μορφολογίας του πυθμένα του λιμανιού, όταν αυτό κρίνεται απαραίτητο για την απρόσκοπτη λειτουργία του λιμένα.

**Οι διοικήσεις αερολιμένων** της χώρας προβαίνουν σε άμεσο έλεγχο των αερολιμενικών υποδομών και εφόσον συντρέχουν λόγοι δρομολογούν τα κατάλληλα μέτρα για την ασφαλή διακίνηση των επιβατών, των πληρωμάτων, των αεροσκαφών, των εργαζομένων στον αερολιμένα και του κοινού που διακινείται σε αυτό, σύμφωνα με τα αντίστοιχα Σχέδια Αντιμετώπισης Καταστάσεων Έκτακτης Ανάγκης.

**Οι φορείς συντήρησης και λειτουργίας στα ολοκληρωμένα τμήματα αυτοκινητοδρόμων** κινητοποιούν τις αρμόδιες υπηρεσίες τους για τον άμεσο έλεγχο του έργου παραχώρησης και εφόσον συντρέχουν λόγοι δρομολογούν τα κατάλληλα μέτρα για την ασφαλή κυκλοφορία των οχημάτων σε αυτό, σε συνεργασία με τις κατά τόπους αρμόδιες υπηρεσίες της ΕΛ.ΑΣ. και διευκολύνουν κατά προτεραιότητα την κίνηση των οχημάτων των υπηρεσιών έκτακτης ανάγκης (Ε.Κ.Α.Β., Π.Σ., ΕΛ.ΑΣ., κλπ) στο οδικό δίκτυο αρμοδιότητάς τους, προς και από τον τόπο της καταστροφής.

**Στο σιδηροδρομικό δίκτυο της χώρας**, εφόσον συντρέχουν λόγοι, πραγματοποιείται επιθεώρηση του δικτύου και των εγκαταστάσεων και η αντιμετώπιση προβλημάτων στο σιδηροδρομικό δίκτυο της χώρας, πραγματοποιείται σύμφωνα με τον εν ισχύ Γενικό Κανονισμό

Κίνησης της εταιρίας ΟΣΕ Α.Ε., ο οποίος αποτελεί Εθνικό Κανόνα Ασφάλειας, καθώς και σύμφωνα με τα όσα προβλέπονται σχετικά στους Εσωτερικούς Κανονισμούς Λειτουργίας των εταιριών ΟΣΕ Α.Ε. και Hellenic Train (Πρώην ΤΡΑΙΝΟΣΕ Α.Ε.)

**Οι υπεύθυνοι λειτουργίας και συντήρησης φραγμάτων**, προβαίνουν αυτεπάγγελα και βάσει του κανονισμού λειτουργίας και συντήρησης σε άμεσο έλεγχο τους μετά από σεισμό (έκτακτη επιθεώρηση). Σε περιπτώσεις που διαπιστωθούν προβλήματα στη συμπεριφορά του φράγματος, οι ανωτέρω υπεύθυνοι προχωρούν σε εκτίμηση της κατάστασης και, όταν αυτό απαιτείται, ενημερώνουν άμεσα τις αρμόδιες κατά τόπους υπηρεσίες του Π.Σ. και της ΕΛ.ΑΣ., καθώς και τους οικείους Δημάρχους, τον αρμόδιο Αντί-Περιφερειάρχη και τον Περιφερειάρχη. Νοείται ότι εφόσον οριστικοποιηθεί το Σχέδιο Πρότυπων Σχεδίων Αντιμετώπισης Εκτάκτων Καταστάσεων (ΣΑΕΚ), σύμφωνα με τις οδηγίες της ΓΓΠΠ και εφόσον συνταχθούν και εγκριθούν από τους Φορείς Υλοποίησης Φράγματος (ΦΥΦ) ή τους Φορείς Λειτουργίας Φράγματος (ΦΛΦ) τα ΣΑΕΚ και γνωστοποιηθούν

### **6.6.3 Κινητοποίηση σε κεντρικό επίπεδο.**

**Ο Γενικός Γραμματέας Πολιτικής Προστασίας** ενημερώνεται από τη Μονάδα Εμπλεκόμενων Φορέων (Unit3 -COMPRES) του Ε.Σ.Κ.Ε.ΔΙ.Κ. και τον πρόεδρο του Ο.Α.Σ.Π. σχετικά με την εκδήλωση σεισμού και την αρχική εκτίμηση των συνεπειών, επικοινωνεί με τους κατά τόπους αρμόδιους Δημάρχους και τον αρμόδιο Περιφερειάρχη σχετικά με τις επιπτώσεις τους και τις δράσεις πολιτικής προστασίας που υλοποιούνται σε τοπικό επίπεδο και ενημερώνει τον Υπουργό Κλιματικής Κρίσης και Πολιτικής Προστασίας.

**Η Δ/ση Σχεδιασμού & Αντιμετώπισης Εκτάκτων Αναγκών της Γ.Γ.Π.Π.** υποστηρίζει άμεσα το έργο του Γενικού Γραμματέα Πολιτικής Προστασίας, καθώς και των οργανικών μονάδων των Περιφερειών και των Δήμων ή φορέων της Κεντρικής Διοίκησης που εμπλέκονται στην αντιμετώπιση εκτάκτων αναγκών και την άμεση/βραχεία διαχείριση των συνεπειών από την εκδήλωση σεισμού.

Εν συνεχεία, ο Γενικός Γραμματέας Πολιτικής Προστασίας, αναλόγως της πορείας εξέλιξης του καταστροφικού φαινομένου, συνεργάζεται με τους κατά τόπο αρμόδιους Περιφερειάρχες, Αντί-Περιφερειάρχες και Δημάρχους προκειμένου να εξασφαλιστεί ο συντονισμός και η δια-λειτουργικότητα μεταξύ των φορέων της κεντρικής διοίκησης και των φορέων που εμπλέκονται σε περιφερειακό και τοπικό επίπεδο σε δράσεις αντιμετώπισης εκτάκτων αναγκών και άμεσης/βραχείας διαχείρισης των συνεπειών.

Η Δ/ση Σχεδιασμού Αντιμετώπισης Εκτάκτων Αναγκών της Γ.Γ.Π.Π. υποστηρίζει άμεσα το έργο του Γενικού Γραμματέα Πολιτικής Προστασίας, καθώς και των οργανικών μονάδων των Περιφερειών και των Δήμων ή φορέων της Κεντρικής Διοίκησης που εμπλέκονται στην αντιμετώπιση εκτάκτων αναγκών και την άμεση/βραχεία διαχείριση των συνεπειών από την εκδήλωση σεισμού.

**Ο Γενικός Γραμματέας Υποδομών** βρίσκεται σε συνεχή επικοινωνία με τον Γενικό Γραμματέα Πολιτικής Προστασίας, τον πρόεδρο του Ο.Α.Σ.Π. και τον Γενικό Διευθυντή της ΓΔΑΕΦΚ σχετικά με την εκδήλωση σεισμού και τις συνέπειές του και με εντολή του Υπουργού Υποδομών, εφόσον συντρέχουν λόγοι, συντονίζει την κινητοποίηση των υπηρεσιών της Γενικής Γραμματείας Υποδομών σχετικά με τον άμεσο έλεγχο και την καταγραφή ζημιών σε κτίρια και υποδομές από την εκδήλωση του σεισμού, προκειμένου να προσδιοριστεί η έκταση και το μέγεθος των ζημιών, η καταλληλότητα για χρήση τους, καθώς και η αρχική εκτίμηση του αριθμού των μη κατάλληλων για παραμονή ή διαμονή κτιρίων.

Με βάση την αρχική εκτίμηση των συνεπειών και εφόσον συντρέχουν λόγοι, ο **Γενικός Γραμματέας Πολιτικής Προστασίας** και ο **Γενικός Γραμματέας Υποδομών**, με εντολή των πολιτικά προϊστάμενων τους μεταβαίνουν άμεσα στην πληγείσα περιοχή με σκοπό τον καλύτερο συντονισμό όλων των υπηρεσιών και φορέων και τη δρομολόγηση δράσεων για την αντιμετώπιση εκτάκτων αναγκών και την άμεση/βραχεία διαχείριση των συνεπειών. Στο ανωτέρω κυβερνητικό κλιμάκιο δύναται να μετέχουν και άλλοι Γενικοί Γραμματείς όταν ανακύπτουν άμεσα

θέματα συντονισμού αρμοδιότητάς τους. Οι ανωτέρω Γενικοί Γραμματείς υποστηρίζουν το έργο των οικείων Υπουργών, όταν αυτοί μεταβαίνουν στην πληγείσα περιοχή.

Εν συνεχεία, το ανωτέρω κυβερνητικό κλιμάκιο συνεργάζεται με τους κατά τόπο αρμόδιους Περιφερειάρχες, Αντί-Περιφερειάρχες και Δημάρχους προκειμένου να εξασφαλιστεί ο συντονισμός και η δια-λειτουργικότητα μεταξύ των φορέων της κεντρικής διοίκησης και των φορέων που εμπλέκονται σε περιφερειακό και τοπικό επίπεδο σε δράσεις αντιμετώπισης εκτάκτων αναγκών και άμεσης/βραχείας διαχείρισης των συνεπειών.

Στον ανωτέρω συντονισμό μεταξύ των φορέων της κεντρικής διοίκησης και των φορέων που εμπλέκονται σε περιφερειακό και τοπικό επίπεδο, κεντρικό ρόλο έχουν τα **Κέντρα Επιχειρήσεων των εμπλεκόμενων φορέων σε κεντρικό επίπεδο** (ΕΣΚΕΔΙΚ/ΑΠΣ, ΕΛ.ΑΣ./Ε.Σ.Κ.Ε.ΔΙ.Κ., ΓΕΕΘΑ/ΕΘΚΕΠΙΧ, ΚΕΠΥ/Ε.Κ.Α.Β., κλπ), τα οποία λειτουργούν σε 24-ωρη βάση και αποτελούν τον σύνδεσμο μεταξύ των κατά τόπους επιχειρησιακά εμπλεκόμενων υπηρεσιών τους και της φυσικής και πολιτικής τους ηγεσίας του φορέα τους. Τα ανωτέρω Κέντρα Επιχειρήσεων παρακολουθούν την εφαρμογή δράσεων από τις κατά τόπους επιχειρησιακά εμπλεκόμενες υπηρεσίες τους, ενημερώνουν άμεσα την φυσική και πολιτική τους ηγεσία και με εντολή τους δρομολογούν και συντονίζουν την κινητοποίηση των υπηρεσιών του φορέα τους.

### **Ειδικότερα, η Μονάδα Εμπλεκόμενων Φορέων (Unit3 -COMPRES) του Ε.Σ.Κ.Ε.ΔΙ.Κ.**

βρίσκεται σε επικοινωνία με τα λοιπά Κέντρα Επιχειρήσεων των εμπλεκόμενων φορέων σε κεντρικό επίπεδο, καθώς και με τις αρμόδιες οργανικές μονάδες Πολιτικής Προστασίας των Δήμων και των Περιφερειών στις περιοχές που επλήγησαν από το καταστροφικό φαινόμενο και υποστηρίζει το έργο των Δημάρχων, των Περιφερειάρχων και των Αρμόδιων Αντί-Περιφερειάρχων, που ενεργούν σύμφωνα με τις οδηγίες και τις κατευθύνσεις που τους παρέχουν οι οικείοι Περιφερειάρχες, για την αντιμετώπιση εκτάκτων αναγκών και την άμεση/βραχεία διαχείριση των συνεπειών από την εκδήλωση σεισμών, με τη διάθεση μέσων από άλλους φορείς ή υπηρεσίες σε κεντρικό επίπεδο κατόπιν σχετικού αιτήματος.

**Το Ε.Κ.Α.Β.** μετά την εκδήλωση σεισμού έχει την ευθύνη για τον γενικότερο συντονισμό των φορέων που έχουν την ευθύνη για την υλοποίηση δράσεων σχετικών με την αντιμετώπιση εκτάκτων καταστάσεων που αφορούν στην δημόσια υγεία. Παρακολουθεί την εφαρμογή δράσεων του Τομέα Υγείας, κινητοποιεί το Ειδικό Τμήμα Ιατρικής Καταστροφών (ΕΤΙΚ) του Ε.Κ.Α.Β. εφόσον συντρέχουν λόγοι, και συντονίζει τις υγειονομικές μονάδες για την υποδοχή τραυματιών/ασθενών, την κάλυψη αυξημένων αναγκών σε φαρμακευτικό υλικό, την ψυχοκοινωνική υποστήριξη στις πληγείσες περιοχές από κλιμάκια του Εθνικού Κέντρου Κοινωνικής Αλληλεγγύης (ΕΚΚΑ), την επιδημιολογική επιτήρηση από κλιμάκια του ΕΟΔΥ, θέματα Δημόσιας Υγείας (Υδατος, Υγιεινής χώρου φύλαξης τροφίμων) κλπ.

### **Ο Προϊστάμενος της Γενικής Διεύθυνσης Αποκατάστασης Επιπτώσεων Φυσικών Καταστροφών (Γ.Δ.Α.Ε.Φ.Κ.)**

ενημερώνεται με μήνυμα που εκδίδεται από το Γεωδυναμικό Ινστιτούτο του ΕΑΑ σχετικά με την εκδήλωση σεισμού, επικοινωνεί με τους αρμόδιους συνδέσμους και τα αστυνομικά τμήματα και τους κατά τόπο αρμόδιους Περιφερειάρχες, Αντί-Περιφερειάρχες και Δημάρχους για την αρχική εκτίμηση των συνεπειών και κινητοποιεί το δυναμικό της Γενικής Διεύθυνσης σε περίπτωση που υπάρχουν αναφορές για βλάβες σε κτήρια. Με εντολή του Γενικού Γραμματέα Υποδομών εφαρμόζεται το επιχειρησιακό σχέδιο αντιμετώπισης εκτάκτων αναγκών λόγω σεισμού, με αποστολή στην πληγείσα περιοχή κλιμακίων της Γενικής Διεύθυνσης και της Γενικής Γραμματείας Υποδομών (Γ.Γ.Υ.), για έλεγχο και καταγραφή ζημιών σε κτήρια και υποδομές από την εκδήλωση του σεισμού, προκειμένου να ελεγχθεί η καταλληλότητα για χρήση των κτιρίων (κατοικιών, δημόσιων κτιρίων πλην αυτών αρμοδιότητας της ΚΤΥΠ ΑΕ, κτιρίων κρίσιμων λειτουργιών), καθώς και των κρίσιμων υποδομών.

**Ο Ο.Α.Σ.Π.**, μετά την επίσημη ανακοίνωση του σεισμού και την πρώτη εκτίμηση των συνεπειών και εφόσον συντρέχουν λόγοι δύναται να αποστείλει:

- Κλιμάκια Άμεσης Απόκρισης (ΚΑΑ) στην πληγείσα περιοχή για επιτόπιες παρατηρήσεις σχετικά με τις επιπτώσεις του σεισμού και την άμεση ενημέρωση της πολιτικής ηγεσίας του Υπουργείου Κλιματικής Κρίσης και Πολιτικής Προστασίας.
- Ειδικά Επιστημονικά Κλιμάκια, τα οποία έχουν ως έργο την παρακολούθηση της σεισμικότητας με εγκατάσταση οργάνων (σειсмоγράφων ή/και επιταχυνσιογράφων) στην πλειόσειστη περιοχή, με σκοπό την πύκνωση υφιστάμενου δικτύου για την καλύτερη καταγραφή, παρακολούθηση και μελέτη της μετασεισμικής ακολουθίας.
- κλιμάκια για την ενημέρωση των τοπικών φορέων, του πληθυσμού και συγκεκριμένων ομάδων στόχων σε θέματα που αφορούν τη διαχείριση της σεισμικής έκτακτης ανάγκης.

Ο Πρόεδρος του Δ.Σ. του Ο.Α.Σ.Π. και Πρόεδρος της Μόνιμης Ειδικής Επιστημονικής Επιτροπής Εκτίμησης Σεισμικού Κινδύνου και Μείωσης της Σεισμικής Διακινδύνευσης δύναται να τη συγκαλέσει, προκειμένου να αξιολογήσει τα υφιστάμενα δεδομένα για τον προσδιορισμό της εξέλιξης της σεισμικής δράσης και να προτείνει προς την Πολιτεία τη λήψη των ενδεικνυόμενων μέτρων και ενεργειών.

**Το Υπουργείο Εξωτερικών** μετά την εκδήλωση σεισμού κινητοποιεί την **Μονάδα Διαχείρισης Κρίσεων** σε περιπτώσεις που μεταξύ των πληγέντων λόγω του σεισμού υπάρχουν αλλοδαποί πολίτες, προκειμένου να ενημερωθούν οι Πρεσβείες των αλλοδαπών πολιτών. Το ΥΠΕΞ ενημερώνεται σχετικά μέσω της Μονάδας Εμπλεκόμενων Φορέων (Unit3 -COMPRES) του Ε.Σ.Κ.Ε.ΔΙ.Κ. ή απευθείας με το Ε.Κ.Α.Β., το οποίο συνεργάζεται με την προανακριτική αρχή (Π.Σ., ΕΛ.ΑΣ.).

Το ΥΠΕΞ ενημερώνεται σχετικά μέσω του της Μονάδας Εμπλεκόμενων Φορέων (Unit3 - COMPRES) του Ε.Σ.Κ.Ε.ΔΙ.Κ. ή απευθείας με το ΕΚΑΒ, το οποίο συνεργάζεται με την προανακριτική αρχή (Π.Σ., ΕΛ.ΑΣ.).

Στις περιπτώσεις που από την εκδήλωση του καταστροφικού φαινομένου υπάρχουν θανόντες αλλοδαποί πολίτες, το ΥΠΕΞ ενημερώνεται σχετικά, σύμφωνα με τις διαδικασίες που περιγράφονται στην 3<sup>η</sup> Έκδοση Ειδικού Σχεδίου Διαχείρισης Ανθρώπινων Απωλειών (υπ. αρ. 9052/18-12-2019 έγγραφο της Γ.Γ.Π.Π με ΑΔΑ: 6ΓΓ046ΜΤΛΒ-ΟΞΕ), ανεξάρτητα αν αυτό έχει ενεργοποιηθεί ή όχι.

Συμπληρωματικά προς τα ανωτέρω κρίνεται σκόπιμο να αναφερθεί ότι η ταυτοποίηση τραυματιών και θανόντων αλλοδαπών πολιτών λόγω σεισμών, αποτελεί αρμοδιότητα της προανακριτικής αρχής (Π.Σ., ΕΛ.ΑΣ.) σε συνεργασία με τις Ιατροδικαστικές Υπηρεσίες. Η ενημέρωση για την κατάσταση της υγείας των τραυματιών, καθώς και ο αριθμός και οι ιατρικές μονάδες στις οποίες νοσηλεύονται, αποτελούν ευθύνη του ΕΚΑΒ, συμπεριλαμβανομένων των αλλοδαπών πολιτών.

### **6.7 Επιχειρήσεις Έρευνας, Διάσωσης.**

Οι επιχειρήσεις έρευνας και διάσωσης δρομολογούνται άμεσα μόλις οι σχετικές πληροφορίες που αφορούν πιθανούς εγκλωβισμούς ατόμων λόγω καταστροφών (μερικές ή ολικές καταρρεύσεις κτιρίων, πυρκαγιές στον αστικό χώρο, κατολισθητικά φαινόμενα, κλπ) διαβιβαστούν στις κατά τόπους αρμόδιες Πυροσβεστικές Υπηρεσίες. Κατά προτεραιότητα, αποτελεί υποχρέωση όλων των υπηρεσιών ή φορέων, οι οποίοι λαμβάνουν πρωτογενείς πληροφορίες σχετικές με καταρρεύσεις κτιρίων και εγκλωβισμούς ατόμων να ενημερώνουν άμεσα την αρμόδια κατά τόπους Υπηρεσία του Πυροσβεστικού Σώματος, το οποίο είναι θεσμικά αρμόδιο για έρευνα και διάσωση στο χερσαίο χώρο (άρθρο 74 & 75 ν.4662/2020).

Ο επικεφαλής της κατά τόπου αρμόδιας Πυροσβεστικής Υπηρεσίας αξιολογεί τις σχετικές με έρευνα και διάσωση πληροφορίες και κινητοποιεί τους διαθέσιμους πόρους του για την άμεση μετάβασή τους στα σημεία των συμβάντων. Σύμφωνα με τις πληροφορίες που λαμβάνει από τα σημεία των συμβάντων προβαίνει σε ιεράρχηση των συμβάντων και ενίσχυση των δυνάμεων, αν τούτο απαιτείται.

Οι Πυροσβεστικές δυνάμεις, ανάλογα με την έκταση και την εξέλιξη της καταστροφής, ενισχύονται σε προσωπικό και μέσα, σύμφωνα με τον Κανονισμό Εσωτερικής Υπηρεσίας Πυροσβεστικού

Σώματος (ΠΔ 210/1992, ΦΕΚ 99/Α΄/1992). Αν η κατάσταση το απαιτεί κινητοποιείται η ΕΜΑΚ (Π.Δ. 96/1987, ΦΕΚ 58/Α΄/1987 – Π.Δ. 329/1993, Φ.Ε.Κ. 140Α΄/1993 - Έγγραφο Αρχηγείου Π.Σ. ΑΠ 23964 Φ.159 ΠΣΕΑ 9/7/2004).

Η περιμετρική απομόνωση της πληγείσας περιοχής και κυρίως των κτιρίων που έχουν καταρρεύσει για την ευχερή και άμεση επέμβαση των συνεργείων διάσωσης, όπως επίσης η λήψη μέτρων τροχαίας κίνησης μέσα στην ζώνη της πληγείσας περιοχής για τη διευκόλυνση της κίνησης των οχημάτων των συνεργείων βοήθειας αποτελεί αρμοδιότητα των υπηρεσιών της ΕΛ.ΑΣ (Έγγραφο ΕΛΑΣ 5301/4/16-ζ΄ 21/5/2004).

Η παροχή προ-νοσοκομειακής περίθαλψης και μεταφορά τραυματιών λόγω του σεισμού σε υγειονομικά κέντρα είναι αρμοδιότητα του ΕΚΑΒ (Ν. 1579/85, ΦΕΚ 217/Α΄/1985). Το παράρτημα του ΕΚΑΒ, που στα όρια ευθύνης της περιφέρειάς του έχουν δημιουργηθεί έκτακτες ανάγκες λόγω του σεισμού, συνεργάζεται με τις μονάδες παροχής υπηρεσιών υγείας των νομών της περιφέρειάς του (Νοσοκομεία, Κέντρα Υγείας, Ιατρεία κ.λπ.) και είναι αποκλειστικά αρμόδιο να συντονίζει τη δράση και την κίνηση όλων των ασθενοφόρων αυτοκινήτων, των ειδικών κινητών μονάδων παροχής υπηρεσιών υγείας και των άλλων μέσων μεταφοράς και διακίνησης αρρώστων και εκτάκτων περιστατικών γενικά, διακινεί και διακομίζει στα νοσοκομεία εφημερίας και τις άλλες μονάδες παροχής περίθαλψης της περιφέρειάς του, κάθε έκτακτο περιστατικό καθώς και σε Νοσοκομεία άλλων περιφερειών, όταν τα νοσοκομεία της περιφέρειάς του δεν καλύπτουν τη συγκεκριμένη ανάγκη. Η διακομιδή εκτάκτων περιστατικών από μία περιφέρεια σε άλλη γίνεται ύστερα από συνεννόηση των αρμοδίων υπηρεσιών των δύο αντιστοίχων Ε.Κ.Α.Β και σε περίπτωση ανάγκης παρεμβαίνει συντονιστικά η αρμόδια Κεντρική Υπηρεσία του Ε.Κ.Α.Β. Στην πρώτη γεωγραφική περιφέρεια, που περιλαμβάνει τους νομούς Αττικής, Βοιωτίας και Εύβοιας, τις αντίστοιχες αρμοδιότητες ασκεί η κεντρική Υπηρεσία του Ε.Κ.Α.Β. (Π.Δ. 376/1988, ΦΕΚ 169Α΄/1988).

Ο Πρόεδρος του Ε.Κ.Α.Β. μετά την ενημέρωσή του από τα κατά τόπους παραρτήματα του Ε.Κ.Α.Β. δύναται να ενεργοποιήσει την Ομάδα Διαχείρισης Κρίσεων (Ο.Δι.Κ.) του Ε.Κ.Α.Β. και να αποστείλει το Ειδικό Τμήμα Ιατρικής Καταστροφών (ΕΤΙΚ) στην πληγείσα περιοχή, αν τούτα απαιτούνται.

Το έργο της μεταφοράς τραυματιών προς τις νοσηλευτικές μονάδες δύναται να υποστηρίξουν, όπου αυτό απαιτείται, και οι κατά τόπους αστυνομικές αρχές σε συνεργασία με το τοπικό παράρτημα του Ε.Κ.Α.Β.

Στις επιχειρήσεις έρευνας και διάσωσης επικεφαλής των επιχειρήσεων τίθεται αξιωματικός του ΠΣ, ο οποίος αξιολογώντας την κατάσταση από τον τόπο της καταστροφής δύναται να αιτηθεί τη συνδρομή και άλλων φορέων και υπηρεσιών για τη διευκόλυνση του έργου του. Ειδικότερα, ο εκάστοτε Επικεφαλής Αξιωματικός του Πυροσβεστικού Σώματος δύναται να αιτηθεί από:

- τις αρμόδιες υπηρεσίες του οικείου Δήμου/Περιφέρειας τη διάνοιξη αποκλεισμένων δρόμων αρμοδιότητάς τους προς τα σημεία επεμβάσεων ή τη διάθεση μηχανημάτων έργου για την άρση εμποδίων, κλπ.,
- τον επικεφαλής της κατά τόπου αρμόδιας Αστυνομικής Αρχής την περιμετρική απομόνωση της περιοχής των επιχειρήσεων, τη λήψη μέτρων τροχαίας κίνησης για τη διευκόλυνση της κίνησης των οχημάτων παροχής βοήθειας προς και από την περιοχή των επιχειρήσεων και την άμεση μεταφορά τραυματισμένων σε νοσοκομεία σε περίπτωση που δεν επαρκούν τα διαθέσιμα μέσα του Ε.Κ.Α.Β.,
- τους αρμόδιους για τη λειτουργία δικτύων ηλεκτροδότησης (ΔΕΔΔΗΕ, ΑΔΜΗΕ) και διανομής φυσικού αερίου, κλπ., να συνδράμουν το έργο του Πυροσβεστικού Σώματος στην έρευνα και διάσωση σε αστικό χώρο (προληπτική διακοπή δικτύων για την ασφάλεια του προσωπικού που επιχειρεί στις επιχειρήσεις έρευνας και διάσωσης, κλπ)
- τη διάθεση κατάλληλου προσωπικού της ΓΔΑΕΦΚ για την εκτίμηση της στατικότητας του ερειπίου και για τεχνικές κατευθύνσεις κατά τις επιχειρήσεις έρευνας - διάσωσης σε αστικό περιβάλλον, μετά από σεισμό,
- το τοπικό παράρτημα του Ε.Κ.Α.Β. ή το Ειδικό Τμήμα Ιατρικής Καταστροφών (ΕΤΙΚ) του Ε.Κ.Α.Β. για την προ-νοσοκομειακή περίθαλψη και διαμετακομιδή των τραυματιών σε υγειονομικά κέντρα.

Τα ανωτέρω αιτήματα προς συνδρομή του έργου του Πυροσβεστικού Σώματος, οφείλουν να τα εξετάζουν κατά προτεραιότητα οι αρμόδιοι φορείς.

Νοείται ότι τα διασωθέντα από το Π.Σ. άτομα, ανεξαρτήτως της κατάστασης της υγείας τους, παραδίδονται άμεσα στο Ε.Κ.Α.Β., καταγράφονται και διακομίζονται από αυτό σε νοσοκομεία εφημερίας ή τις άλλες μονάδες παροχής περίθαλψης για περαιτέρω έλεγχο της υγείας τους ή και νοσηλεία τους.

Τέλος επιχειρήσεις έρευνας και διάσωσης στην χωρική αρμοδιότητα του Λιμενικού Σώματος - Ελληνικής Ακτοφυλακής (θαλάσσιος χώρος, αιγιαλός και παραλία) αναλαμβάνονται και συντονίζονται από τις εκάστοτε αρμόδιες αρχές του Λ.Σ-ΕΛ.ΑΚΤ.

### **6.8 Άμεση παροχή βοήθειας και υποστήριξης των πληγέντων.**

Παροχή βοήθειας και υποστήριξη των πληγέντων τα πρώτα 24-ωρα μετά την εκδήλωσή του σεισμού είναι δράσεις Πολιτικής Προστασίας με βαρύνουσα σημασία και δρομολογούνται αρχικά σε τοπικό επίπεδο από τους αρμόδιους Δημάρχους, Περιφερειάρχες/Αντί-Περιφερειάρχες, στο πλαίσιο του θεσμικού τους ρόλου, δια των αρμοδίων υπηρεσιών τους και εν συνεχεία υποστηρίζονται άμεσα από φορείς της κεντρικής διοίκησης, με βάση το μέγεθος των συνεπειών που προκλήθηκαν από την εκδήλωση του καταστροφικού φαινομένου. Οι δράσεις αυτές κατά κύριο λόγο απαιτούν τη συνέργεια και τη συνεργασία των υπηρεσιών των Δήμων και των Περιφερειών που εμπλέκονται, βάσει των λειτουργικών και οικονομικών μέσων που διαθέτουν οι εμπλεκόμενοι Δήμοι και Περιφέρειες.

Οι ανωτέρω δράσεις άμεσης παροχής βοήθειας και υποστήριξης των πληγέντων συνδέονται πρωτίστως με την κάλυψη των στοιχειωδών αναγκών των πολιτών που έχουν συγκεντρωθεί στους χώρους καταφυγής, με την εξασφάλιση άμεσης προσωρινής διαμονής σε ασφαλή χώρους των πολιτών που η κατοικία τους έχει καταρρεύσει ή έχει υποστεί βλάβες και η παραμονή τους σε αυτές θεωρείται αδύνατη, καθώς και με την μεταφορά και κάλυψη των στοιχειωδών αναγκών των πολιτών που έχουν προσωρινά απομακρυνθεί από περιοχή που τεκμηριωμένα εκτιμάται ότι απειλείται από εξελισσόμενη ή επικείμενη καταστροφή, για την προστασία της ζωής και της υγείας τους, στα πλαίσια εφαρμογής των άρθρων 27 και 29 παρ. 4, περ στ' του ν.4662/2020.

#### **6.8.1 Χώροι καταφυγής πληθυσμού.**

Αμέσως μετά την εκδήλωση ενός ισχυρού σεισμού και ειδικά σε περιοχές όπου αυτός έγινε έντονα αισθητός, οι πολίτες κατά κανόνα εγκαταλείπουν τους στεγασμένους χώρους στους οποίους βρίσκονται για να καταφύγουν σε ασφαλείς, κατά την κρίση τους, υπαίθριους χώρους.

Οι Δήμαρχοι, σε συνεργασία με τις κατά τόπους αρμόδιες υπηρεσίες της ΕΛ.ΑΣ συλλέγουν πληροφορίες σχετικά με τον αριθμό των συγκεντρωμένων πολιτών που έχουν καταφύγει σε υπαίθριους χώρους. Στη συνέχεια, λαμβάνοντας υπόψη την επικρατούσα κατάσταση στην περιοχή ευθύνης τους (επιπτώσεις σε κτίρια, έντονη μετασεισμική δραστηριότητα, καιρικές συνθήκες, κλπ.) προχωρούν σε πρώτη εκτίμηση του χρόνου παραμονής των πολιτών που έχουν συγκεντρωθεί στους χώρους αυτούς.

Στην περίπτωση που αναμένεται πολύωρη παραμονή των πολιτών στους ανωτέρω χώρους, οι Δήμαρχοι, συνεκτιμώντας και τις λοιπές επιχειρησιακές τους ανάγκες που συνδέονται με την αντιμετώπιση εκτάκτων αναγκών λόγω σεισμού, δύνανται να δρομολογήσουν δράσεις για την κάλυψη των στοιχειωδών αναγκών των πολιτών που παραμένουν σε αυτούς. Προς τούτο κινητοποιούν τις αρμόδιες υπηρεσίες των Δήμων για την ακριβέστερη εκτίμηση του αριθμού των συγκεντρωμένων πολιτών στους υπαίθριους χώρους, με στόχο την κατά περίπτωση διάθεση πόσιμου ύδατος, σε επιλεγμένα σημεία που καθορίζονται από τις αρμόδιες υπηρεσίες των Δήμων. Εν συνεχεία και εφόσον συντρέχουν λόγοι, που οφείλονται στην πολύωρη παραμονή, εξετάζεται η εγκατάσταση χημικών τουαλετών, καθώς και η δυνατότητα παροχής πρόχειρου γεύματος.

### **6.8.2 Οργάνωση, λειτουργία και διοικητική μέριμνα χώρων άμεσης στέγασης Πληγέντων.**

Παράλληλα με τις ανωτέρω δράσεις, που σκοπό έχουν την κάλυψη των στοιχειωδών αναγκών των πολιτών που έχουν συγκεντρωθεί και παραμένουν σε υπαίθριους χώρους, οι Δήμοι συλλέγουν πληροφορίες αναφορικά με τον αριθμό των κατοικιών, στην περιοχή ευθύνης τους, που έχουν καταρρεύσει ή έχουν υποστεί βλάβες και η παραμονή σε αυτές θεωρείται αδύνατη. Η ενέργεια αυτή κρίνεται απαραίτητη, προκειμένου να εκτιμηθεί ο αριθμός των πολιτών για τους οποίους θα πρέπει να εξασφαλιστεί άμεση προσωρινή διαμονή σε ασφαλή χώρο.

Οι Δήμαρχοι, με βάση τις ανωτέρω πληροφορίες εξετάζουν κατά προτεραιότητα τη δυνατότητα άμεσης προσωρινής διαμονής των πολιτών που έχουν πληγεί από σεισμό σε ασφαλείς στεγασμένους χώρους (τουριστικά καταλύματα, κλειστές αθλητικές εγκαταστάσεις, κλπ), καθώς και τη μεταφορά τους στους χώρους αυτούς, εφόσον απαιτηθεί.

Τη δράση αυτή των Δήμων για την υποστήριξη των πολιτών που περιέρχονται σε κατάσταση ανάγκης εξ αιτίας της εκδήλωσης σεισμών, όταν συντρέχει λόγος, για την κάλυψη των πρώτων αναγκών (διαμονή – διατροφή) κατά τα πρώτα 24ωρα, δύναται να υποστηρίξει άμεσα και ο Γενικός Γραμματέας Πολιτικής Προστασίας από τις διαθέσιμες πιστώσεις της Γ.Γ.Π.Π.

Σε περίπτωση που εκτιμάται από τους Δημάρχους ότι δεν είναι δυνατό να εξασφαλιστεί η άμεση προσωρινή διαμονή σε ασφαλείς στεγασμένους χώρους, ή δεν επαρκούν για το σύνολο των πολιτών που χρήζουν άμεσης προσωρινής διαμονής, ενημερώνουν άμεσα τον οικείο Περιφερειάρχη και τον οικείο αρμόδιο Αντί-Περιφερειάρχη, προκειμένου να αναζητηθούν εναλλακτικές λύσεις άμεσης προσωρινής διαμονής (ναύλωση πλωτών μέσων, κλπ).

Ο Περιφερειάρχης, μετά την σχετική ενημέρωση από τους Δημάρχους προχωρά σε αναζήτηση εναλλακτικών λύσεων άμεσης προσωρινής διαμονής (ναύλωση πλωτών μέσων, κλπ) σε συνεργασία με τον Γενικό Γραμματέα Πολιτικής Προστασίας, προκειμένου να υποστηριχτούν οι δράσεις αυτές σε κεντρικό επίπεδο, αν αυτό κρίνεται απαραίτητο.

Στις περιπτώσεις που και οι ανωτέρω εναλλακτικές λύσεις δεν είναι ικανές να εξασφαλίσουν την άμεση προσωρινή διαμονή για το σύνολο πολιτών που χρήζουν άμεσης προσωρινής διαμονής, και αφού εξαντληθούν όλες οι δυνατές εναλλακτικές λύσεις σε συνεννόηση με την κεντρική διοίκηση, οι Περιφερειάρχες δύναται να αιτηθούν τη διάθεση σκηνικού υλικού για την κάλυψη της άμεσης προσωρινής διαμονής των πληγέντων.

Η διάθεση σκηνικού υλικού για την κάλυψη της άμεσης προσωρινής διαμονής των πληγέντων, όπως έχει ήδη αναφερθεί (παρ. 4.13 του παρόντος, Β.Δ. 972/1966 - ΦΕΚ 265/Α/1966), αποτελεί αρμοδιότητα Υπουργείου Εργασίας & Κοινωνικών Υποθέσεων.

Δεδομένης της παλαιότητας, της ποσότητας και του είδους του ανωτέρω σκηνικού υλικού, όπως αυτό έχει διαπιστωθεί κατόπιν σχετικής αλληλογραφίας της ΓΓΠΠ με την Δ/νση Προμηθειών και Μέριμνας Υπουργείου Εργασίας & Κοινωνικών Υποθέσεων<sup>16</sup>, η Γενική Γραμματεία Πολιτικής Προστασίας για την υποστήριξη της δράσης της άμεσης προσωρινής διαμονής των πληγέντων, στο πλαίσιο των αρμοδιοτήτων της για την προστασία της ζωής και της υγείας των πολιτών, έχει προβεί στην προμήθεια σύγχρονου σκηνικού υλικού, καθώς και υλικών οργάνωσης των χώρων καταυλισμού (ράντζα εκστρατείας, υπνόσακους).

Στο πλαίσιο αυτό, τα αιτήματα των Περιφερειάρχων δύναται να απευθύνονται:

Α) προς τον Γενικό Γραμματέα Πολιτικής Προστασίας, μέσω της Μονάδας Εμπλεκόμενων Φορέων (Unit3 -COMPRES) του Ε.Σ.Κ.Ε.ΔΙ.Κ., προκειμένου για την διάθεση σκηνικού υλικού καθώς και υλικών οργάνωσης των χώρων καταυλισμού (ράντζα εκστρατείας, υπνόσακους) που διαθέτει η ΓΓΠΠ. Με εντολή του Γενικού Γραμματέα Πολιτικής Προστασίας εγκρίνεται η διάθεση και διακίνηση του ανωτέρω υλικού.

Β) προς το Υπουργείο Εργασίας & Κοινωνικών Υποθέσεων, προκειμένου για την διάθεση σκηνικού υλικού καθώς και υλικών οργάνωσης των χώρων καταυλισμού (ράντζα εκστρατείας, υπνόσακους) που διαθέτει. Ειδικότερα:

- Εφόσον διατίθεται αποθηκευτικό κέντρο με υλικό του Υπουργείου Εργασίας & Κοινωνικών Υποθέσεων εντός της εδαφικής τους επικράτειας, αιτούνται την διάθεση του απαιτούμενου

σκηνικού υλικού και κινητοποιούν τις αρμόδιες υπηρεσίες των Περιφερειών, οι οποίες είναι υπεύθυνες για την διαχείριση υλικών οργάνωσης των χώρων καταυλισμού (σκηνές, κουβέρτες, κλπ), με σκοπό να εξασφαλίσουν τα αναγκαία υλικά και μέσα για την οργάνωση και την λειτουργία τους.

- Στην περίπτωση που δεν διατίθεται αποθηκευτικό κέντρο με υλικό του Υπουργείου Εργασίας & Κοινωνικών Υποθέσεων εντός της εδαφική επικράτεια της Περιφέρειας ή στην περίπτωση που το διαθέσιμο σκηνικό υλικό στο αποθηκευτικό κέντρο της Περιφέρειας δεν επαρκεί, ο Περιφερειάρχης δύναται να αιτείται την διάθεση επιπλέον υλικού που βρίσκεται αποθηκευμένο στην Κεντρική Αποθήκη Υλικού (Κ.Α.Υ.) του Υπουργείου Υγείας, από το Υπουργείο Εργασίας & Κοινωνικών Υποθέσεων.
- Η προβλεπόμενη εγκριτική απόφαση για τη διάθεση και διακίνηση του ανωτέρω σκηνικού υλικού, είτε από τα περιφερειακά αποθηκευτικά κέντρα, είτε από την Κεντρική Αποθήκη Υλικού (Κ.Α.Υ.) του Υπουργείου Υγείας, εκδίδεται από το Υπουργείο Εργασίας & Κοινωνικών Υποθέσεων (ΑΠ Δ28/ΓΠ25803/1457/27-3-2013 Έγγραφο του Υπουργείου Εργασίας, Κοινωνικής Ασφάλισης και Κοινωνικής Αλληλεγγύης / Γεν Δ/ση Πρόνοιας).

Οι Δ/σεις Πολιτικής Προστασίας των Περιφερειών, αν τούτο απαιτηθεί, συντονίζουν το έργο της διάθεσης των υλικών αυτών και την οργάνωση του καταυλισμού. Νοείται ότι για τους πιθανούς χώρους καταυλισμού που έχουν προσδιοριστεί από την Περιφέρεια σε συνεργασία με τους Δήμους πριν την εκδήλωση σεισμού στο στάδιο των προπαρασκευαστικών ενεργειών και έχουν ενταχθεί στο σχεδιασμό τους, θα πρέπει να επαναξιολογηθεί η καταλληλότητά τους μετά την εκδήλωση του σεισμού, καθώς και η εξασφάλιση εγκαταστάσεων υγιεινής, παροχής πόσιμου νερού, κλπ., με βάση τον αριθμό των πολιτών που εκτιμάται να παραμείνουν προσωρινά σε αυτούς.

Σημειώνεται ότι για την οργάνωση των καταυλισμών (εγκατάσταση σκηνών, κλπ) οι Περιφερειάρχες ή οι αρμόδιοι Αντί-Περιφερειάρχες μπορούν να αιτηθούν την συνδρομή του Πυροσβεστικού Σώματος ή των Ενόπλων Δυνάμεων μέσω του της Μονάδας Εμπλεκομένων Φορέων (Unit3 -COMPRES) του Ε.Σ.Κ.Ε.ΔΙ.Κ. ή Εθελοντικών Οργανώσεων Πολιτικής Προστασίας που δραστηριοποιούνται στην περιοχή και διαθέτουν ανάλογη εμπειρία.

Η οργάνωση και λειτουργία των ανωτέρω καταυλισμών αποδίδεται κατά κύριο λόγο στις Περιφέρειες με βάση τις αυξημένες δυνατότητες σε οικονομικούς πόρους, προσωπικό και μέσα που κατά κανόνα διαθέτουν σε σχέση με τους Δήμους, ειδικά δε όταν πρόκειται για την φιλοξενία μεγάλου αριθμού πληγέντων ή/και πληγέντων από δύο ή περισσότερους Δήμους. Το ανωτέρω δεν αποκλείει τις δυνατότητες και τα πλεονεκτήματα που μπορεί να διαθέτει ένας Δήμος στην οργάνωση και λειτουργία χώρων καταυλισμού, σε συνεργασία και με την υποστήριξη της οικείας Περιφέρειας, εφόσον οι χώροι αυτοί ανήκουν και λειτουργούν από τις υπηρεσίες του Δήμου (αθλητικές εγκαταστάσεις, κατασκηνώσεις, κλπ).

Τα πλεονεκτήματα των Δήμων στην οργάνωση και λειτουργία καταυλισμών ισχύουν και σε περιπτώσεις που ο αριθμός των φιλοξενούμενων πληγέντων είναι μικρός και υπάρχει η δυνατότητα άμεσης υποστήριξης από τις υπηρεσίες του Δήμου. Επίσης τα ανωτέρω πλεονεκτήματα των Δήμων δύναται να ισχύουν και σε Δήμους με ιδιαίτερα χαρακτηριστικά, όπως οι νησιωτικοί Δήμοι (νησιωτικότητα) κλπ.

Σε κάθε περίπτωση, η υλοποίηση των δράσεων για την οργάνωση και λειτουργία των καταυλισμών απαιτεί την στενή συνεργασία και δια-λειτουργικότητα μεταξύ των υπηρεσιών των Περιφερειών και των Δήμων για την αποτελεσματικότερη συνδρομή των πληγέντων, όπως αναφέρεται και στο Γενικό Σχέδιο Πολιτικής Προστασίας «ΞΕΝΟΚΡΑΤΗΣ», με την υποστήριξη της κεντρικής διοίκησης όπου αυτό απαιτείται.

Σε όλες τις περιπτώσεις, ο Γενικός Γραμματέας Πολιτικής Προστασίας με βάση την ενημέρωση που έχει από τους αρμόδιους Δημάρχους και τον Περιφερειάρχη σχετικά με τον εκτιμώμενο αριθμό πολιτών για τους οποίους δεν δύναται να εξασφαλιστεί άμεση προσωρινή διαμονή σε ασφαλείς στεγασμένους χώρους, συνεργάζεται με τον Γενικό Γραμματέα Υποδομών προκειμένου

να ενημερωθεί ο Υπουργός Υποδομών & Μεταφορών και να εξεταστεί η άμεση μεταφορά και εγκατάσταση οικίσκων, αν τούτο είναι εφικτό. Στις περιπτώσεις αυτές η Γ.Δ.Α.Ε.Φ.Κ., έπειτα από απόφαση του Υπουργού Υποδομών & Μεταφορών, έχει τη δυνατότητα να πραγματοποιήσει τη μεταφορά και εγκατάσταση οικίσκων σε οργανωμένους χώρους, σε συνεργασία με τους οικείους Δήμους και την Περιφέρεια.

Νοείται ότι η οργάνωση και λειτουργία των ανωτέρω καταυλισμών ως μέτρο έχει χαρακτήρα προσωρινό, μέχρι να δρομολογηθούν οι διαδικασίες στέγασης των πληγέντων σε άλλους ασφαλείς στεγασμένους χώρους (επιδότηση ενοικίου, κλπ.).

### **6.9 Διακοπή μαθημάτων, λόγω έκτακτων συνθηκών από την εκδήλωση σεισμού.**

Ο Δήμαρχος σε συνεργασία με την οικεία Περιφερειακή Διεύθυνση Πρωτοβάθμιας και Δευτεροβάθμιας Εκπαίδευσης και τον οικείο Περιφερειάρχη, και αν τούτο κρίνεται απαραίτητο, εκδίδει απόφαση διακοπής μαθημάτων, λόγω έκτακτων συνθηκών εντός των διοικητικών ορίων του Δήμου (αρθ. 94 παρ. 4.27 του ν.3852/2010).

Επίσης, ο Περιφερειάρχης σε συνεργασία με την οικεία Περιφερειακή Διεύθυνση Πρωτοβάθμιας και Δευτεροβάθμιας Εκπαίδευσης και τις κατά τόπους Δημοτικές Αρχές, εκδίδει απόφαση διακοπής μαθημάτων λόγω έκτακτων συνθηκών στη χωρική αρμοδιότητα της Περιφέρειας (αρθ. 186 παρ. ΙΙ.Η.5 του ν.3852/2010).

Διευκρινίζεται ότι, σχετικά με τη διακοπή των μαθημάτων στα ιδιωτικά σχολεία λόγω εκτάκτων συνθηκών, σύμφωνα με το 176860/Ν1/22.10.2018 έγγραφο της Αυτοτελούς Δ/σης Ιδιωτικής Εκπαίδευσης του Υπουργείου Παιδείας, Έρευνας & Θρησκευμάτων, τα οριζόμενα στην παράγραφο 4.27 του άρθρου 94 και στην περίπτωση 5 της παραγράφου Η του άρθρου 186 του ν.3852/2010, λόγω της γενικής τους διατύπωσης, αφορούν όλους τους φορείς που παρέχουν μαθήματα εντός των ορίων εκάστου Δήμου ή Περιφέρειας αντίστοιχα (σχετικό 8202/07.11.2018 έγγραφο Γ.Γ.Π.Π.).

### **6.10 Αντιμετώπιση εκτάκτων αναγκών και διαχείριση συνεπειών λόγω επαγόμενων Φαινομένων.**

Η εκδήλωση ενός σεισμού δύναται να προκαλέσει επαγόμενες φυσικές ή τεχνολογικές καταστροφές, όπως πυρκαγιές, κυρίως στον αστικό χώρο, κατολισθητικά φαινόμενα, διαρροή επικίνδυνων υλικών, κλπ.

Η διαχείριση εκτάκτων αναγκών λόγω των επαγόμενων καταστροφών από τον σεισμό, καθώς και ο έλεγχος και η καταστολή τους, δύναται να προηγούνται ή να επιτελούνται ταυτόχρονα με τις λοιπές δράσεις διαχείρισης εκτάκτων αναγκών λόγω σεισμού.

Στο στάδιο αυτό, εφόσον οι επαγόμενες από το σεισμό καταστροφές εκδηλωθούν, αξιολογούνται και αντιμετωπίζονται κατά περίπτωση και εφαρμόζονται τα ειδικότερα σχέδια αντιμετώπισής τους, όταν αυτό απαιτηθεί.

Ειδικότερα, στην περίπτωση που λόγω σεισμών προκληθούν κατολισθητικά φαινόμενα, ιδιαίτερη προσοχή θα πρέπει να δοθεί στην άμεση λήψη μέτρων, όπως την απομάκρυνση πολιτών με στόχο την προστασία τους από πιθανή εκδήλωση νέων κατολισθήσεων στις ανωτέρω περιοχές εξαιτίας μετασεισμικών δονήσεων.

Επίσης, θα πρέπει να εξετασθεί κατά προτεραιότητα η επιβολή περιορισμών ή απαγορεύσεων κυκλοφορίας στο οδικό δίκτυο της πληγείσας περιοχής στα σημεία όπου σημειώθηκαν καθιζήσεις οδοστρώματος, καταπτώσεις βράχων, κλπ, από τις κατά τόπους αρμόδιες υπηρεσίες της ΕΛ.ΑΣ. σε συνεργασία με τις αρμόδιες υπηρεσίες των Δήμων και των Περιφερειών που έχουν την αρμοδιότητα συντήρησης του οδικού δικτύου. Εν συνεχεία θα πρέπει να εξεταστεί και δρομολογηθεί κατά προτεραιότητα η άρση εμποδίων στο οδόστρωμα για την προσωρινή διευκόλυνση της κυκλοφορίας των οχημάτων έκτακτης ανάγκης (σωστικά συνεργεία, Π.Σ., ΕΛ.ΑΣ., Ε.Κ.Α.Β., κλπ) από και προς την πληγείσα περιοχή.

Επισημαίνεται ότι η επικρατούσα κατάσταση στο οδικό δίκτυο, ο έλεγχος κυκλοφορίας, η επιβολή περιορισμών ή απαγορεύσεων κυκλοφορίας σε όλο το οδικό δίκτυο της χώρας, αποτελεί αρμοδιότητα των κατά τόπους αρμοδίων υπηρεσιών της ΕΛ.ΑΣ., οι οποίες δύνανται να λαμβάνουν εντός και εκτός κατοικημένων περιοχών προσωρινά μέτρα απαγορεύσεων ή περιορισμών της κυκλοφορίας, όταν αυτό επιβάλλεται από ιδιαίτερους λόγους ασφαλείας ή σε έκτακτες περιπτώσεις για την αντιμετώπιση τελείως προσωρινών καταστάσεων (άρθρ. 52 του Κώδικα Οδικής Κυκλοφορίας ν.2696/1999 (Φ.Ε.Κ. 57Α΄/23.03.1999), όπως αυτό έχει αντικατασταθεί με την παρ. 9 του άρθρου 48 του ν.4313/2014, Π.Δ. 1/2005, ν.2696/99 όπως τροποποιήθηκε και ισχύει).

Συμπληρωματικά προς τα ανωτέρω οι αρμόδιες Δ/σεις Τεχνικών Έργων των Περιφερειών και οι αρμόδιες Τεχνικές Υπηρεσίες των Δήμων για την υποστήριξη του έργου τους στην αντιμετώπιση συντελεσθέντος ή εν εξελίξει καταστροφικού φαινομένου γεωλογικής αιτιολογίας, δύνανται να ζητήσουν από τη Γ.Γ.Π.Π. την ενεργοποίηση του Μνημονίου Συνεργασίας μεταξύ της Γενικής Γραμματείας Πολιτικής Προστασίας και της Ελληνικής Αρχής Γεωλογικών και Μεταλλευτικών Ερευνών (Ε.Α.Γ.Μ.Ε.) για την άμεση τεχνικό-γεωλογική αναγνώριση και την καταγραφή των φαινομένων και των επιπτώσεων τους, καθώς και την εκτίμηση της επικινδυνότητας, για τις επηρεαζόμενες κατασκευές (κατοικίες, οδικό δίκτυο και συνωδά έργα).

Κατευθυντήριες οδηγίες για την ενεργοποίηση του ανωτέρω Μνημονίου Συνεργασίας μεταξύ της Ελληνικής Αρχής Γεωλογικών και Μεταλλευτικών Ερευνών (Ε.Α.Γ.Μ.Ε.) και της Γ.Γ.Π.Π., σε περιπτώσεις συντελεσθέντος ή εν εξελίξει καταστροφικού φαινομένου γεωλογικής αιτιολογίας έχουν δοθεί με τα 4927/05.07.2016 και 6044/25.08.2016 έγγραφα της Δ/σης Σχεδιασμού & Αντιμετώπισης Εκτάκτων Αναγκών της Γ.Γ.Π.Π.

Τονίζεται ότι η κατάσβεση πυρκαγιών που εκδηλώθηκαν λόγω του σεισμού, καθώς και η περιφρούρηση και διαφύλαξη της περιουσίας που καταστράφηκε ή απειλήθηκε από πυρκαγιές ή άλλες καταστροφές, μέχρι την παράδοσή της σε αστυνομικά όργανα ή τους κατόχους της, αποτελούν αρμοδιότητες των κατά τόπους Πυροσβεστικών Υπηρεσιών, βάσει της αποστολής τους (ν.3511/2006 (Φ.Ε.Κ. 258Α΄27.11.2006), όπως τροποποιήθηκε από το ν.4249/2014 (Φ.Ε.Κ 73Α΄/24.03.2014), Π.Δ. 210/1992 (Φ.Ε.Κ. 99Α΄/16.06.1992)).

Αιτήματα συνδρομής στο έργο της αντιμετώπισης των επαγόμενων φυσικών ή τεχνολογικών καταστροφών από άλλες υπηρεσίες και φορείς (ΕΛ.ΑΣ., Περιφέρειες, Δήμους, κλπ), πρέπει να συν-αξιολογούνται, βάσει των επιπτώσεων των επαγόμενων καταστροφών, της επικρατούσας κατάστασης καθώς και των επιχειρησιακών αναγκών και προτεραιοτήτων τους στην αντιμετώπιση των εκτάκτων αναγκών λόγω του σεισμού.

Οι υπεύθυνοι λειτουργίας και συντήρησης τεχνικών έργων και υποδομών στην πληγείσα από σεισμό περιοχή (φράγματα, μονάδες παραγωγής ενέργειας, φυσικό αέριο, λιμάνια, γέφυρες, σήραγγες, οδικά και σιδηροδρομικά δίκτυα, δίκτυα τηλεπικοινωνιών, κτλ.) προβαίνουν αυτεπάγγελα και βάσει του κανονισμού λειτουργίας και συντήρησης σε άμεσο έλεγχο των εγκαταστάσεών τους μετά από σεισμό για τη διασφάλιση της ομαλής λειτουργίας τους.

Σε περιπτώσεις που διαπιστωθούν βλάβες, οι ανωτέρω υπεύθυνοι προχωρούν σε εκτίμηση της κατάστασης και, όταν αυτό απαιτείται, ενημερώνουν άμεσα τις αρμόδιες κατά τόπους υπηρεσίες του Π.Σ. και της ΕΛ.ΑΣ., καθώς και τα Αποκεντρωμένα Όργανα Πολιτικής Προστασίας (Δήμαρχος, Περιφερειάρχης, Αντί-Περιφερειάρχης).

Επίσης, οι υπεύθυνοι λειτουργίας και συντήρησης φραγμάτων, προβαίνουν αυτεπάγγελα και βάσει του κανονισμού λειτουργίας και συντήρησης σε άμεσο έλεγχό τους μετά από σεισμό (έκτακτη επιθεώρηση). Σε περιπτώσεις που διαπιστωθούν προβλήματα στη συμπεριφορά του φράγματος, οι ανωτέρω υπεύθυνοι προχωρούν σε εκτίμηση της κατάστασης και, όταν αυτό απαιτείται, ενημερώνουν άμεσα τις αρμόδιες κατά τόπους υπηρεσίες του Π.Σ. και της ΕΛ.ΑΣ., καθώς και τους οικείους Δημάρχους, τον αρμόδιο Αντί-Περιφερειάρχη και τον Περιφερειάρχη. Νοείται ότι εφόσον οριστικοποιηθεί το Σχέδιο Πρότυπων Σχεδίων Αντιμετώπισης Εκτάκτων

Καταστάσεων (ΣΑΕΚ), σύμφωνα με τις οδηγίες της ΓΓΠΠ και εφόσον συνταχθούν και εγκριθούν από τους Φορείς Υλοποίησης Φράγματος (ΦΥΦ) ή τους Φορείς Λειτουργίας Φράγματος (ΦΛΦ) τα ΣΑΕΚ και γνωστοποιηθούν στην Διοικητική Αρχή Φραγμάτων (ΔΑΦ), εφαρμόζονται τα προβλεπόμενα στα ΣΑΕΚ.

Τέλος, σε περιπτώσεις εκδήλωσης τσουνάμι λόγω σεισμού, για την αντιμετώπιση εκτάκτων αναγκών και την άμεση/βραχεία διαχείριση των συνεπειών από την εκδήλωσή του εφαρμόζονται τα προβλεπόμενα στο Γενικό Σχέδιο Αντιμετώπισης Εκτάκτων Αναγκών και Άμεσης/Βραχείας Διαχείρισης των Συνεπειών από την Εκδήλωση Πλημμυρικών Φαινομένων «ΔΑΡΔΑΝΟΣ». Η 2η Έκδοση του Γενικού Σχεδίου Αντιμετώπισης Εκτάκτων Αναγκών και Άμεσης/Βραχείας Διαχείρισης των Συνεπειών από την Εκδήλωση Πλημμυρικών Φαινομένων εγκρίθηκε από τον Γενικό γραμματέα Πολιτικής Προστασίας την 18η Οκτωβρίου 2022 και έχει αποσταλεί σε όλους τους εμπλεκόμενους φορείς με το Α2033/18-10-2022 έγγραφο ΓΓΠΠ (ΑΔΑ: ΨΘ5046ΝΠΙΘ-550).

#### **6.11 Ενεργοποίηση μνημονίου συνεργασίας μεταξύ του Ε.Α.Γ.Μ.Ε. και της Γ.Γ.Π.Π.**

Όπως έχει ήδη αναφερθεί, η εκδήλωση σεισμού δύναται να προκαλέσει επαγόμενες φυσικές καταστροφές, όπως κατολισθήσεις, εδαφικές υποχωρήσεις, καθιζήσεις, κλπ. Στο πλαίσιο αυτό η Γενική Γραμματεία Πολιτικής Προστασίας και η Ελληνική Αρχή Γεωλογικών και Μεταλλευτικών Ερευνών (Ε.Α.Γ.Μ.Ε.), ως αρμόδιος φορέας για τη βασική έρευνα της γεωλογικής δομής και του γεωδυναμικού καθεστώτος της Ελλάδας, καθώς και μεταξύ των άλλων για την αναγνώριση, καταγραφή, έρευνα και μελέτη γεωκινδύνων (άρθρο 26 του Ν. 4602/2019 – ΦΕΚ 45/Α'/2019), προχώρησαν στις 16.06.2016 στην υπογραφή Μνημονίου Συνεργασίας με αντικείμενο την παροχή υπηρεσιών Συμβούλου μέσω της «Ομάδας Άμεσης Παρέμβασης» της ΕΑΓΜΕ αμέσως μετά από σοβαρά Καταστροφικά Φαινόμενα γεωλογικής αιτιολογίας ή κατά την διάρκεια εν εξελίξει σοβαρών καταστροφικών φαινομένων γεωλογικής αιτιολογίας (κατολισθήσεις, εδαφικές υποχωρήσεις, καθιζήσεις), το οποίο έχει επηρεάσει νόμιμα υφιστάμενα πολεοδομικά συγκροτήματα και οικισμούς, καθώς και υποδομές αρμοδιότητας του αιτούντος φορέα (οδικό δίκτυο και συνωδά έργα, κ.τ.λ.). Μετά την επιτυχή εφαρμογή του ανωτέρω Μνημονίου Συνεργασίας από το 2016 και τη λήξη του την 31.12.2021, η ΓΓΠΠ και το ΕΑΓΜΕ προχώρησαν στις 21.12.2021 στην εκ νέου υπογραφή Μνημονίου Συνεργασίας, με ισχύ από 01.01.2022.

Ειδικότερα, στις περιπτώσεις εκδήλωσης κατολισθητικών φαινομένων, κλπ. λόγω σεισμού, οι κατά τόπο αρμόδιοι Περιφερειάρχες, Αντί-Περιφερειάρχες και Δήμαρχοι μπορούν υποβάλουν αίτημα προς την Γενική Γραμματεία Πολιτικής Προστασίας για την αποστολή της Ομάδας Άμεσης Παρέμβασης της ΕΑΓΜΕ στο πλαίσιο υλοποίησης του Μνημονίου Συνεργασίας, η οποία θα προβαίνει σε τεχνικό-γεωλογική αναγνώριση με σκοπό την καταγραφή των φαινομένων και των επιπτώσεων τους, καθώς και την εκτίμηση της επικινδυνότητας για τις επηρεαζόμενες κατασκευές (κατοικίες, οδικό δίκτυο και συνωδά έργα).

Νοείται ότι η παροχή υπηρεσιών συμβούλου μέσω της Ομάδας Άμεσης Παρέμβασης της ΕΑΓΜΕ, δεν αφορά τον έλεγχο και τα ενδεχόμενα μέτρα πρόληψης επαπειλούμενων κινδύνων γεωλογικής αιτιολογίας (ευστάθεια πρανών, ελέγχους αποκόλλησης μεμονωμένων βράχων κ.τ.λ.), καθώς και τον έλεγχο και τα ενδεχόμενα μέτρα πρόληψης ή/και εξέτασης γεωλογικών φαινομένων βραδείας εξέλιξης (καθιζήσεις βραδείας εξέλιξης, εδαφικούς ερπυσμούς βραδείας εξέλιξης, κ.τ.λ.). Τα ανωτέρω αποτελούν αντικείμενο ειδικής γεωτεχνικής μελέτης, η οποία πραγματοποιείται ανεξάρτητα από τα όσα προβλέπονται στο Μνημόνιο Συνεργασίας με ή χωρίς την συμμετοχή του ΕΑΓΜΕ, με την ευθύνη των τεχνικών υπηρεσιών των ΟΤΑ Α' και Β' βαθμού και σύμφωνα με τα όσα προβλέπονται στην σχετική νομοθεσία.

Επίσης διευκρινίζεται ότι η έκθεση που συντάσσεται στο πλαίσιο υλοποίησης του Μνημονίου Συνεργασίας, δεν αποτελεί μελέτη γεωλογικής καταλληλότητας, η οποία υλοποιείται ανεξάρτητα από τα όσα προβλέπονται στο Μνημόνιο Συνεργασίας και σύμφωνα με τα όσα προβλέπονται στην Υ.Α. οικ. 37691/12-9-2007 (ΦΕΚ 1902Β/2007).

Η δυνατότητα ενεργοποίησης του Μνημονίου Συνεργασίας και η πραγματοποίηση των τεχνικό-γεωλογικών αναγνωρίσεων από την Ομάδα Άμεσης Παρέμβασης της ΕΑΓΜΕ, παρέχεται χωρίς οικονομική επιβάρυνση για τους Ο.Τ.Α.

Κατευθυντήριες οδηγίες για την ενεργοποίηση του ανωτέρω Μνημονίου Συνεργασίας μεταξύ της Ε.Α.Γ.Μ.Ε. και της Γ.Γ.Π.Π., σε περιπτώσεις συντελεσθέντος ή εν εξελίξει καταστροφικού φαινομένου γεωλογικής αιτιολογίας έχουν δοθεί με τα 4927/05.07.2016 και 6044/25.08.2016 έγγραφα της Δ/σης Σχεδιασμού Αντιμετώπισης Εκτάκτων Αναγκών της Γ.Γ.Π.Π.

### **6.12 Αποκλιμάκωση.**

Για δράσεις Πολιτικής Προστασίας που αφορούν:

- την αντιμετώπιση εκτάκτων αναγκών και την διαχείριση συνεπειών από την εκδήλωση σεισμών, συμπεριλαμβανομένης και της οργανωμένης απομάκρυνσης πολιτών,
- την άμεση – βραχεία αποκατάσταση από καταστροφές που προκλήθηκαν από την εκδήλωση σεισμών,

ο Γενικός Γραμματέας Πολιτικής Προστασίας, οι Περιφερειάρχες/αρμόδιοι Αντί-Περιφερειάρχες και Δήμαρχοι, οι οποίοι υλοποιούν στο πλαίσιο των αρμοδιοτήτων τους δράσεις Πολιτικής Προστασίας και έχουν το συντονισμό του έργου Πολιτικής Προστασίας, είναι αρμόδιοι για να αποφασίσουν την αποκλιμάκωση δυναμικού και μέσων.

Κάθε εμπλεκόμενος φορέας σε δράσεις πολιτικής προστασίας για την αντιμετώπιση εκτάκτων αναγκών και τη διαχείριση των συνεπειών από την εκδήλωση σεισμών είναι υπεύθυνος για την αποκλιμάκωση του ανθρωπίνου δυναμικού και των μέσων που διαθέτει ή έχει ενεργοποιήσει.

### **6.13 Ενημέρωση κοινού για δράσεις που δρομολογούνται για την αντιμετώπιση εκτάκτων αναγκών και την άμεση/βραχεία διαχείριση των συνεπειών από την εκδήλωση σεισμών.**

Η ενημέρωση της κοινής γνώμης και η παροχή οδηγιών σε κεντρικό επίπεδο, με στόχο την αντιμετώπιση των καταστροφών και την ελαχιστοποίηση των συνεπειών τους, πραγματοποιείται από τον Γενικό Γραμματέα Πολιτικής Προστασίας, στο πλαίσιο της αρμοδιότητας του Γενικού Γραμματέα Πολιτικής Προστασίας για το συντονισμό του έργου Πολιτικής Προστασίας, σε όλες τις φάσεις του κύκλου των καταστροφών και απειλών (άρθρο 30, παρ. 2α' του ν.4662/2020, όπως ισχύει).

Η επίσημη ενημέρωση του κοινού σχετικά με θέματα που αφορούν σε στοιχεία εξέλιξης της σεισμικότητας και μέτρα αυτοπροστασίας – ενδεικτικές συμπεριφορές του κοινού σε μετασεισμικό περιβάλλον αποτελούν αρμοδιότητα του Ο.Α.Σ.Π.

Η ενημέρωση του κοινού για ζητήματα που αφορούν δράσεις πολιτικής προστασίας των Περιφερειών στη διαχείριση των συνεπειών (αντιμετώπιση - βραχεία αποκατάσταση), αποτελούν ευθύνη του Περιφερειάρχη ή (κατόπιν εντολής του) του αρμόδιου Αντί-Περιφερειάρχη, που έχουν την αρμοδιότητα συντονισμού του έργου πολιτικής προστασίας σε επίπεδο Περιφέρειας.

Η ενημέρωση του κοινού για ζητήματα που αφορούν δράσεις πολιτικής προστασίας των Δήμων στη διαχείριση των συνεπειών (αντιμετώπιση - βραχεία αποκατάσταση), αποτελούν ευθύνη του Δημάρχου που έχει την αρμοδιότητα συντονισμού του έργου πολιτικής προστασίας σε επίπεδο Δήμου.

Η ενημέρωση του κοινού για λήψη μέτρων προστασίας της υγείας, στις περιπτώσεις που προκύπτουν ζητήματα δημόσιας υγείας από την εκδήλωση σεισμών, καθώς και για τις επιπτώσεις τους στην υγεία των πολιτών (αριθμός τραυματιών, θανάτων, κλπ) αποτελούν ευθύνη του ΕΚΑΒ σε συνεργασία με τη Διεύθυνση Επιχειρησιακής Ετοιμότητας Εκτάκτων Καταστάσεων Δημόσιας Υγείας (Δ4) του Υπουργείου Υγείας.

Η επίσημη ενημέρωση του κοινού σχετικά με θέματα που αφορούν την έρευνα και διάσωση σε χερσαίο χώρο, καθώς και για την κατάσβεση πυρκαγιών στην πληγείσα περιοχή, αποτελεί αρμοδιότητα του Αρχηγείου του Π.Σ.

Η επίσημη ενημέρωση του κοινού σχετικά με θέματα που αφορούν δράσεις έρευνας και διάσωσης στην χωρική αρμοδιότητα του Λιμενικού Σώματος - Ελληνικής Ακτοφυλακής (θαλάσσιος χώρος, αιγιαλός και παραλία), αποτελεί αρμοδιότητα του Αρχηγείου του Λ.Σ.-ΕΛ.ΑΚΤ.

Η ταυτοποίηση τραυματιών πολιτών, συμπεριλαμβανομένων των αλλοδαπών πολιτών, από την εκδήλωση σεισμών, αποτελεί αρμοδιότητα της προανακριτικής αρχής (Π.Σ., ΕΛ.ΑΣ.) σε συνεργασία με το Ε.Κ.Α.Β. Η ενημέρωση για την κατάσταση της υγείας των τραυματιών, καθώς ο αριθμός και οι ιατρικές μονάδες στις οποίες νοσηλεύονται, αποτελούν ευθύνη του Ε.Κ.Α.Β. Η ταυτοποίηση θανόντων πολιτών, συμπεριλαμβανομένων των αλλοδαπών πολιτών, από την εκδήλωση σεισμών, αποτελεί αρμοδιότητα της προανακριτικής αρχής (Π.Σ., ΕΛ.ΑΣ.) σε συνεργασία με τις Ιατροδικαστικές Υπηρεσίες. Σε περιπτώσεις που από την εξέλιξη του καταστροφικού φαινομένου μεταξύ των τραυματιών ή των θανόντων υπάρχουν αλλοδαποί πολίτες, οι Πρεσβείες των αλλοδαπών πολιτών ενημερώνονται από το ΥΠ.ΕΞ.

#### **6.14 Λήψη μέτρων διασφάλισης της ποιότητας του πόσιμου νερού.**

Για τη διασφάλιση της ποιότητας του πόσιμου νερού και της ποιότητας των τροφίμων σε περιπτώσεις φυσικών καταστροφών όπως οι σεισμοί, το Υπουργείο Υγείας έχει εκδώσει την Δ1δ/ΓΠ οικ.8565/16-11-2017 εγκύκλιο με θέμα «Λήψη μέτρων διασφάλισης της Δημόσιας Υγείας μετά από έντονα καιρικά και πλημμυρικά φαινόμενα.» (ΑΔΑ: Ψ3ΝΥ465ΦΥΟ-ΥΜ4), όπως και το έγγραφο Δ1(δ)/ ΓΠ οικ. 20275/23.03.2020 Εγκύκλιος «Λήψη μέτρων διασφάλισης της Δημόσιας Υγείας στην ΠΕ Πρέβεζας μετά το σεισμό της 21/03/2020» ΑΔΑ: ΩΣ27465ΦΥΟ-ΟΧ1.

Ειδικότερα, σύμφωνα με τα ανωτέρω έγγραφα για τη διασφάλιση της ποιότητας του πόσιμου νερού οι Ο.Τ.Α. και οι φορείς ύδρευσης που είναι υπεύθυνοι για την παροχή υγιεινού πόσιμου νερού, σε συνεργασία με τις Δ/νσεις Δημόσιας Υγείας των Περιφερειών και άλλων συναρμόδιων φορέων, θα πρέπει να διενεργήσουν υγειονομικό έλεγχο λειτουργίας των συστημάτων ύδρευσης (γεώτρηση ή πηγή υδροληψίας, δεξαμενές, εγκαταστάσεις, δίκτυο διανομής) και αποχέτευσης. Συγκεκριμένα θα πρέπει να διερευνηθεί η πιθανότητα ή η δημιουργία οποιασδήποτε διαρροής (θραύση σωλήνων, εμπόδια στη ροή, κ.λ.π.) που μπορεί να δημιουργήσει πρόβλημα υγιεινότητας του πόσιμου νερού. Επίσης δίνονται οδηγίες για τις απαιτούμενες ενέργειες σε περίπτωση διαπίστωσης βλαβών στο δίκτυο ύδρευσης, καθώς και για την παρακολούθηση της ποιότητας του νερού στο δίκτυο ύδρευσης (δειγματοληπτικοί και εργαστηριακοί έλεγχοι του νερού σε κρίσιμα σημεία του δικτύου ύδρευσης, υγειονομική αναγνώριση, κλπ).

#### **6.15 Συνεργασία των φορέων συντήρησης του οδικού δικτύου με τους φορείς αποκατάστασης βλαβών δικτύων κοινής ωφέλειας.**

Η εκδήλωση σεισμών δύναται να δημιουργήσει προβλήματα στην ομαλή λειτουργία των δικτύων κοινής ωφέλειας με δυσμενή αποτελέσματα στην καθημερινή ζωή των κατοίκων των πόλεων και της υπαίθρου (ηλεκτροδότηση, ύδρευση, κλπ).

Για τους λόγους αυτούς είναι σημαντικό όλοι οι φορείς λειτουργίας και συντήρησης δικτύων κοινής ωφέλειας (ΑΔΜΗΕ ΑΕ, ΔΕΔΔΗΕ ΑΕ, φορείς ύδρευσης, φορείς τηλεπικοινωνιών, κλπ) να εξασφαλίζουν την άμεση αποκατάσταση βλαβών που ενδέχεται να προκύψουν από σεισμούς. Στην προκειμένη περίπτωση και όταν διαπιστωθεί βλάβη στην πληγείσα από το σεισμό περιοχή, οι φορείς λειτουργίας και συντήρησης δικτύων κοινής ωφέλειας, κατά κανόνα επικοινωνούν άμεσα με την οικεία υπηρεσία τροχαίας της ΕΛ.ΑΣ., προκειμένου να ενημερωθούν σχετικά με την επικρατούσα κατάσταση και τη βατότητα του οδικού δικτύου προς τα σημεία των βλαβών.

Εν συνεχεία και εφόσον τα μέσα που διαθέτουν ή μισθώνουν οι φορείς λειτουργίας και συντήρησης δικτύων κοινής ωφέλειας δεν επιτρέπουν την οδική πρόσβασή τους στο σημείο της βλάβης, δύναται να ζητήσουν την συνδρομή των φορέων που έχουν την ευθύνη συντήρησης του οδικού δικτύου, εφόσον αυτοί διαθέτουν τα κατάλληλα μέσα, προκειμένου να αποκαταστήσουν ταχύτερα τις βλάβες στο δίκτυό τους.

#### **6.16 Ενεργοποίηση του Ειδικού Σχεδίου Διαχείρισης Ανθρώπινων Απωλειών (Σ.Δ.Α.Α.).**

Ως συμβάν με πολλούς θανόντες ορίζεται κάθε συμβάν κατά το οποίο προκαλούνται πολυάριθμοι θάνατοι, εστιασμένοι χρονικά ή/και χωρικά, και η διαχείρισή του υπερβαίνει τις δυνατότητες της καθημερινής λειτουργίας των κατά τόπο αρμόδιων Ιατροδικαστικών Αρχών και των λοιπών εμπλεκόμενων φορέων. Σε ένα τέτοιο συμβάν ανάλογα με την ένταση και την έκτασή του, θα απαιτηθεί η χρήση πόρων, πέραν των κατά τόπους υφιστάμενων, γεγονός που αυξάνει τις απαιτήσεις συντονισμένης συνέργειας όλων των εμπλεκόμενων φορέων.

Για το σκοπό αυτό καταρτίστηκε από την Δ/ση Σχεδιασμού Αντιμετώπισης Εκτάκτων Αναγκών της Γ.Γ.Π.Π., σε συνεργασία με όλους τους εμπλεκόμενους φορείς το Ειδικό Σχέδιο Διαχείρισης Ανθρώπινων Απωλειών (ΣΔΑΑ). Η 3<sup>η</sup> Έκδοση του Ειδικού Σχεδίου Διαχείρισης Ανθρώπινων Απωλειών εγκρίθηκε από τον Γενικό Γραμματέα Πολιτικής Προστασίας την 17<sup>η</sup> Δεκεμβρίου 2019 και έχει αποσταλεί σε όλους τους εμπλεκόμενους φορείς με το 9052/18-12-2019 έγγραφο της Γ.Γ.Π.Π με ΑΔΑ: 6ΓΓ046ΜΤΛΒ-ΟΞΕ. Το Σ.Δ.Α.Α. καταρτίστηκε στο πλαίσιο εφαρμογής της ΥΑ 1299/07.04.2003 (ΦΕΚ 423/Β΄/2003) «Γενικό Σχέδιο Πολιτικής Προστασίας ΞΕΝΟΚΡΑΤΗΣ» όπως αυτή συμπληρώθηκε από την Υ.Α. 3384/2006 (ΦΕΚ 776Β΄/2006).

Το Ειδικό Σχέδιο Διαχείρισης Ανθρώπινων Απωλειών (Σ.Δ.Α.Α.) καθορίζει ένα σύστημα για την κατάλληλη οργάνωση και συντονισμό των εμπλεκόμενων φορέων και υπηρεσιών, για την αποτελεσματική διαχείριση συμβάντων με πολυάριθμους θανάτους.

Ο συντονισμός αυτός αφορά τη διασύνδεση επιμέρους δράσεων μεταξύ των Αρχών/Φορέων που εμπλέκονται στη διαχείριση των συνεπειών, και της αρμόδιας, καθ' ύλη και κατά τόπο, Προανακριτικής Αρχής (ΕΛ.ΑΣ., Π.Σ., Λ.Σ./ΕΛ.ΑΚΤ., ανάλογα με το είδος και τον τόπο του συμβάντος) και την εύρεση και διάθεση πρόσθετων πόρων.

Η ενεργοποίηση του Σ.Δ.Α.Α. γίνεται από τον Γενικό Γραμματέα Πολιτικής Προστασίας, μετά από σχετικό αίτημα της φυσικής ηγεσίας της καθ' ύλη και κατά τόπο αρμόδιας Προανακριτικής Αρχής (ΕΛ.ΑΣ., Π.Σ., Λ.Σ./ΕΛ.ΑΚΤ., ανάλογα με το είδος και τον τόπο του συμβάντος).

Το Ειδικό Σχέδιο Διαχείρισης Ανθρώπινων Απωλειών δύναται να εφαρμοστεί ταυτόχρονα ή παράλληλα με κάθε ειδικό σχέδιο αντιμετώπισης εκτάκτων αναγκών ανά κατηγορία καταστροφής. Αντίγραφο της 3<sup>ης</sup> έκδοσης του Σ.Δ.Α.Α. βρίσκεται αναρτημένο στην ιστοσελίδα της Γ.Γ.Π.Π ([www.civilprotection.gr](http://www.civilprotection.gr)).

## **7. Οργανωμένη Προληπτική Απομάκρυνση Πολιτών.**

Σύμφωνα με το άρθρο 2 του ν.4662/2020, στο σκοπό του Εθνικού Μηχανισμού Διαχείρισης Κρίσεων και Αντιμετώπισης Κινδύνων περιλαμβάνεται και η προστασία της ζωής και της υγείας των πολιτών από φυσικές, τεχνολογικές και λοιπές καταστροφές.

Μεταξύ των δράσεων, που απαιτούνται για την προστασία της ζωής και της υγείας των πολιτών, είναι και η οργανωμένη απομάκρυνσή τους από την περιοχή που τεκμηριωμένα εκτιμάται ότι απειλείται από εξελισσόμενη ή επικείμενη καταστροφή.

Το έτος 2007 εκδόθηκε το άρθ. 18 του ν.3613/2007 προκειμένου να υπάρξει θεσμοθετημένη διαδικασία στη λήψη της απόφασης που συνδέεται με την οργανωμένη απομάκρυνση των πολιτών από εξελισσόμενη ή επικείμενη καταστροφή.

Το 2014, μετά από σειρά ετών εφαρμογής των ανωτέρω, κρίθηκε αναγκαία η αναπροσαρμογή του άρθ. 18 του ν.3613/2007 η οποία ενσωματώνει τις αλλαγές που έχουν επέλθει στις νέες διοικητικές δομές της χώρας από την εφαρμογή του ν.3852/2010 (Πρόγραμμα Καλλικράτης). Το 2020, στο πλαίσιο του Εθνικού Μηχανισμού Διαχείρισης Κρίσεων και Αντιμετώπισης Κινδύνων του ν.4662/2020, κρίθηκε αναγκαία η αναθεώρηση του άρθ. 108 του ν.4249/2014.

### **Ειδικότερα:**

Σύμφωνα με το άρθρο 27 του ν.4662/2020 «η οργανωμένη προληπτική απομάκρυνση πολιτών από μια περιοχή (ολική ή μερική) αποτελεί προληπτικό μέτρο Πολιτικής Προστασίας και οργανώνεται για την προστασία της ζωής και της υγείας των πολιτών, όταν τεκμηριωμένα μία περιοχή εκτιμάται ότι, απειλείται από εξελισσόμενη ή επικείμενη καταστροφή και ο κίνδυνος λόγω της παραμονής των πολιτών σε αυτή είναι σοβαρός».

Επίσης, σύμφωνα με το ανωτέρω άρθρο 27 του ν.4662/2020 «η απόφαση για την οργανωμένη προληπτική απομάκρυνση πολιτών λαμβάνεται, σύμφωνα με το άρθρο 29 του ν.4662/2020 και σύμφωνα με το κείμενο θεσμικό πλαίσιο, τις κατευθυντήριες οδηγίες, εγκυκλίους και κανονιστικές πράξεις της διοίκησης αναφορικά με αυτή και το οποίο παραμένει σε ισχύ και μετά τη δημοσίευση του παρόντος νόμου. Τυχόν ειδικότερα ζητήματα, που δεν συμπεριλαμβάνονται στα ανωτέρω, ρυθμίζονται με κοινή απόφαση του Υπουργού Κλιματικής Κρίσης & Πολιτικής Προστασίας και των

εκάστοτε συναρμόδιων Υπουργών, μετά από εισήγηση του Γενικού Γραμματέα Πολιτικής Προστασίας».

Με το άρθρο 29 παρ. 4στ' του ν.4662/2020 αναφέρεται πλέον ρητά ότι:

- ✓ Η λήψη της απόφασης για την οργανωμένη απομάκρυνση των πολιτών αποτελεί ευθύνη των κατά τόπους Δημάρχων, οι οποίοι έχουν τον συντονισμό του έργου πολιτικής προστασίας για την αντιμετώπιση της καταστροφής σε τοπικό επίπεδο.
- ✓ Όταν η εξελισσόμενη ή επικείμενη καταστροφή μπορεί να επηρεάσει πάνω από έναν (1) Δήμο, η απόφαση λαμβάνεται από τον αρμόδιο Περιφερειάρχη, ο οποίος μπορεί να εξουσιοδοτήσει σχετικώς τον οικείο χωρικό Αντί-περιφερειάρχη.
- ✓ Όταν η εξελισσόμενη ή επικείμενη καταστροφή μπορεί να επηρεάσει πάνω από μία Περιφέρεια, η ανωτέρω απόφαση λαμβάνεται από τον Γενικό Γραμματέα Πολιτικής Προστασίας, ή, σε περίπτωση απουσίας ή κωλύματός του, από τον νόμιμο Αναπληρωτή του στο Συντονιστικό Όργανο Πολιτικής Προστασίας, τον Διοικητή του Συντονιστικού Οργάνου Πολιτικής Προστασίας, και εκτελείται από τους αρμόδιους Περιφερειάρχες και Δημάρχους.
- ✓ Η λήψη των ως άνω αποφάσεων οργανωμένης απομάκρυνσης πολιτών, βασίζεται στις εισηγήσεις των φορέων που, κατά περίπτωση, έχουν την ευθύνη περιορισμού των επιπτώσεων από την εξέλιξη της καταστροφής.
- ✓ Στο πλαίσιο εφαρμογής των ανωτέρω διατάξεων και ειδικότερα στις περιπτώσεις των σεισμών, κρίνεται σκόπιμο να επισημανθούν τα ακόλουθα θέματα:
- ✓ Η οργανωμένη προληπτική απομάκρυνση πολιτών από μια περιοχή που τεκμηριωμένα εκτιμάται ότι απειλείται από εξελισσόμενη ή επικείμενη καταστροφή, αποτελεί δράση Πολιτικής Προστασίας η οποία δρομολογείται για την προστασία της ζωής και της υγείας τους
- ✓ Η οργανωμένη απομάκρυνση πολιτών εξετάζεται ως μέτρο προληπτικής προστασίας τους, που πρέπει να δρομολογείται εγκαίρως (ενώ η καταστροφή βρίσκεται σε εξέλιξη) και κάτω από ορισμένες προϋποθέσεις και περιορισμούς, η εκτίμηση των οποίων μπορεί να γίνει μόνο σε τοπικό επίπεδο. Δηλαδή το μέτρο αυτό εφαρμόζεται σε περιπτώσεις που στις περιοχές που αναμένεται να πληγούν λόγω της εξέλιξης του καταστροφικού φαινομένου, ο κίνδυνος παραμονής των πολιτών σε οικισμούς, τμήματα πολεοδομικών συγκροτημάτων, κλπ, είναι μεγαλύτερος σε σχέση με τον κίνδυνο μετακίνησης, στον οποίο δύναται να εκτεθούν κατευθυνόμενοι προς ασφαλή χώρο<sup>4</sup>
- ✓ Η δράση της οργανωμένης απομάκρυνσης ως μέτρο που δρομολογείται για την προληπτική προστασία των πολιτών, έχει χαρακτήρα μη υποχρεωτικό, βασιζόμενη στην ενημέρωσή τους για τον κίνδυνο και τις πιθανές συνέπειες που έχει η παραμονή τους στο χώρο για τον οποίο έχει ληφθεί η απόφαση της απομάκρυνσης,
- ✓ Η ειδοποιός διαφορά μεταξύ οργανωμένης προληπτικής απομάκρυνσης πολιτών και επιχειρήσεων απεγκλωβισμού και διάσωσης πολιτών βασίζεται στο γεγονός ότι στη μεν πρώτη περίπτωση οι πολίτες βρίσκονται σε κίνδυνο εξ αιτίας της παραμονής τους πλησίον της περιοχής που εξελίσσεται ένα καταστροφικό φαινόμενο, ή σε κάποια απόσταση από την πορεία εξέλιξής της, ενώ στη δεύτερη περίπτωση οι πολίτες βρίσκονται σε επαφή, ή εντός του χώρου που εξελίσσεται ένα καταστροφικό φαινόμενο και η προσωπική τους ασφάλεια διατρέχει άμεσο και διαρκή κίνδυνο που απαιτεί την παροχή βοήθειας, το ταχύτερο δυνατόν, ώστε να μην υπάρξουν απώλειες.
- ✓ Η δράση της οργανωμένης απομάκρυνσης πραγματοποιείται μόνον όταν εξασφαλίζεται εγκαίρως η καλή οργάνωση για την ασφαλή υλοποίησή της.

Ο κίνδυνος που διατρέχουν άμεσα οι πολίτες μετά την εκδήλωση ισχυρού σεισμού προέρχεται κατά βάση:

<sup>4</sup> Οι χώροι που επιλέγονται για να συγκεντρωθούν οι πολίτες που απομακρύνονται με οργανωμένο τρόπο πρέπει να εξασφαλίζουν εκ των προτέρων όλες τις προϋποθέσεις υγιεινής και ασφάλειας και να αποκλείουν το ενδεχόμενο της ανάγκης για εκ νέου απομάκρυνσή τους από το χώρο ή τους χώρους αυτούς. Διευκρινίζεται ότι οι προϋποθέσεις υγιεινής και ασφάλειας των χώρων αυτών στις περιπτώσεις πλημμυρών δεν διαφοροποιούνται από αυτές που ισχύουν για τους λοιπούς χώρους συνάθροισης πολιτών, οι οποίες και δρομολογούνται από ειδικότερες νομοθεσίες.

- α. από εκτεταμένες πυρκαγιές σε αστικό χώρο
- β. από διαρροές επικινδύνων ουσιών, κλπ.
- γ. από επαγόμενα κατολισθητικά φαινόμενα
- δ. από εκτεταμένες καταρρεύσεις κτιρίων ή στοιχείων τους κατά την μετασεισμική περίοδο,
- ε. από την ενδεχόμενη εκδήλωση τσουνάμι στις παράκτιες περιοχές

Συνεπώς, το σκεπτικό όλων των αποφάσεων για την οργανωμένη απομάκρυνση πολιτών εξ αιτίας σεισμών θα πρέπει να συνδέεται κατά βάση με τους ανωτέρω κινδύνους.

Η λήψη της απόφασης, όπως αυτή ορίζεται στο άρθρο 29 παρ. 4στί του ν.4662/2020, πρέπει να βασίζεται στις εισηγήσεις των φορέων που κατά περίπτωση έχουν την ευθύνη περιορισμού των επιπτώσεων από την εξέλιξη της καταστροφής.

Στις περιπτώσεις των σεισμών η ευθύνη περιορισμού των συνεπειών και κατά συνέπεια η αρμοδιότητα εισήγησης στα όργανα λήψης της απόφασης που ορίζονται στο άρθρο 74 και 75 ν.4662/2020, ανήκει:

- στον εκάστοτε Επικεφαλής Αξιωματικό του Πυροσβεστικού Σώματος, ο οποίος ενεργεί ως συντονιστής του πυροσβεστικού έργου στις περιπτώσεις εκτεταμένων πυρκαγιών σε αστικό χώρο, όπως επίσης και σε περιπτώσεις που συνδέονται με διαρροές επικινδύνων ουσιών, κλπ. μετά από σχετική ενημέρωση από τον τεχνικό ασφαλείας ή τον όποιον υπεύθυνο της εγκατάστασης από την οποία προήλθε η διαρροή.
- στις αρμόδιες Τεχνικές Υπηρεσίες των Δήμων ή στις αρμόδιες κατά τόπους Δ/νσεις Τεχνικών Έργων των Περιφερειών σε περιπτώσεις επαγόμενων κατολισθητικών φαινομένων. Για την εκτίμηση της επικινδυνότητας του γεωλογικού φαινομένου μπορεί να ζητηθεί και η συνδρομή της Ελληνικής Αρχής Γεωλογικών και Μεταλλευτικών Ερευνών (Ε.Α.Γ.Μ.Ε.), ως τεχνικού συμβούλου, στο πλαίσιο εφαρμογής του ν.272/1976 (Φ.Ε.Κ. 50Α΄/1976, όπως αυτός έχει τροποποιηθεί και ισχύει και του ν.4602/2019 – Φ.Ε.Κ. 45Α΄/2019.
- στις αρμόδιες Τεχνικές Υπηρεσίες των Δήμων στις περιπτώσεις εκτεταμένων καταρρεύσεων κτιρίων ή στοιχείων τους που δύναται να καταρρεύσουν κατά την μετασεισμική περίοδο και να θέσουν σε κίνδυνο τη ζωή και την ασφάλεια των πολιτών που διαμένουν στην περιοχή αυτή, λαμβάνοντας υπόψη, και τα πρώτα αποτελέσματα των αυτοψιών των συνεργείων της ΓΔΑΕΦΚ που έχουν μεταβεί στη πληγείσα περιοχή, όταν τούτο είναι εφικτό.

Στην περίπτωση έκδοσης Μηνύματος Προειδοποίησης Τσουνάμι με επίπεδο απειλής «Παράκτιας Απειλής» (Advisory) ή «Κινδύνου πλημμύρας» (Watch), η δράση της οργανωμένης απομάκρυνσης πολιτών του άρθρου 2 του ν.4662/2020, δεν δύναται να εφαρμοστεί, διότι είναι πρακτικά αδύνατο να εξασφαλιστεί η έγκαιρη και ασφαλής υλοποίησή της, δεδομένου του μικρού χρόνου που μεσολαβεί μεταξύ της έκδοσης του Μηνύματος Προειδοποίησης Τσουνάμι και της πιθανής άφιξης του τσουνάμι στις ακτές, αλλά και του μεγάλου εύρους των πιθανώς επηρεαζόμενων ακτογραμμών.<sup>5</sup>

Στις περιπτώσεις όπου εκδηλωθεί τσουνάμι και εφόσον υπάρχουν αιτήματα πολιτών για παροχή βοήθειας σε περιοχές που έχουν ήδη κατακλυστεί ή θεωρούν ότι από την εξέλιξη του φαινομένου η προσωπική τους ασφάλεια διατρέχει άμεσο και διαρκή κίνδυνο, η άμεση μετακίνηση ή μεταφορά τους σε ασφαλές σημείο αποτελεί έργο διάσωσης και δρομολογείται άμεσα από τις κατά τόπους αρμόδιες Πυροσβεστικές Υπηρεσίες, οι οποίες είναι θεσμικά αρμόδιες για την έρευνα και διάσωση στο χερσαίο χώρο (άρθρο 74 και 75 ν.4662/2020).

Επίσης, σε περιπτώσεις όπου εκδηλωθεί τσουνάμι και διαπιστωθεί από τις κατά τόπους αρμόδιες υπηρεσίες της ΕΛ.ΑΣ. ή του Π.Σ. που επιχειρούν στο χώρο του συμβάντος ότι η προσωπική ασφάλεια των πολιτών σε μια περιοχή που εξελίσσεται το φαινόμενο διατρέχει άμεσο και διαρκή κίνδυνο από τη ραγδαία εξέλιξή του και η άμεση μετακίνηση ή μεταφορά τους σε ασφαλές σημείο είναι επιτακτική ώστε να μην υπάρξουν απώλειες, η δράση αυτή διενεργείται ως έργο διάσωσης

<sup>5</sup> Στην ευρύτερη περιοχή της Ανατολικής Μεσογείου, λόγω της θαλάσσιας γεωμορφολογίας αλλά και των μικρών σχετικά αποστάσεων μεταξύ των σημείων γένεσης των τσουνάμι και των ακτών, ο χρόνος που μεσολαβεί από την γένεση των κυμάτων αυτών μέχρι την άφιξή τους στις ακτές, κυμαίνεται από μερικά λεπτά έως και περίπου δύο ώρες.

που συντονίζεται από τον επικεφαλής Αξιωματικό του Πυροσβεστικού Σώματος στο συμβάν και ενημερώνεται ο οικείος Δήμαρχος προκειμένου να υποστηρίξει το έργο διάσωσης προσδιορίζοντας στον επικεφαλής αξιωματικό του Π.Σ. στο συμβάν ασφαλείς χώρους προσωρινής παραμονής και φροντίδας των πολιτών που έχουν απομακρυνθεί.

Σημειώνεται ότι η δράση της απομάκρυνσης πρέπει να πραγματοποιείται μόνον όταν εξασφαλίζεται εγκαίρως η καλή οργάνωση για την υλοποίηση της.

Σε όλες τις περιπτώσεις και εφόσον υπάρχει ιστορικό κατολισθητικών φαινομένων, αυτό μπορεί να αξιολογείται και να λαμβάνεται κατά περίπτωση υπόψη, δεδομένου του προληπτικού χαρακτήρα του μέτρου της οργανωμένης απομάκρυνσης πολιτών.

Η ανωτέρω σχετική αυτή διάταξη δεν έχει εφαρμογή όταν η ασφάλεια και η κατάσταση της υγείας των ατόμων, που ευρίσκονται εντός υποδομών ή εγκαταστάσεων φορέων, τελεί υπό την εποπτεία ή κατευθύνεται από ειδικότερες νομοθεσίες και η απομάκρυνσή τους, για τους λόγους που αναφέρονται στην εν λόγω σχετική διάταξη, αποτελεί ευθύνη των διοικήσεών τους (εγκαταστάσεις Ενόπλων Δυνάμεων και Σωμάτων Ασφάλειας, Νοσηλευτικά Ιδρύματα, Δομές Προσωρινής Υποδοχής και Φιλοξενίας Προσφύγων, Κατασκηνώσεις, Τουριστικά καταλύματα, κλπ).

Στην περίπτωση αυτή, η λήψη της απόφασης αποτελεί αρμοδιότητα των υπευθύνων λειτουργίας τους και λαμβάνεται μετά από σχετική ενημέρωση από τους φορείς που ορίζονται εκ του θεσμικού τους ρόλου κατά περίπτωση και έχουν την ευθύνη περιορισμού των επιπτώσεων από εξελισσόμενη ή επικείμενη καταστροφή.

Σε αυτές τις περιπτώσεις, οι αποφάσεις των διοικήσεων των ανωτέρω υποδομών ή εγκαταστάσεων θα πρέπει να γνωστοποιούνται στο οικείο Δήμαρχο, όπως επίσης και στον αρμόδιο Αντί-περιφερειάρχη, για λόγους πληρέστερης ενημέρωσης τους για τις δράσεις που δρομολογούνται από άλλους φορείς.

Προς υποβοήθηση του έργου τους στη λήψη και υλοποίηση της απόφασης για την οργανωμένη απομάκρυνση των πολιτών εξαιτίας σεισμών, οι κατά περίπτωση αρμόδιοι Δήμαρχοι, οι περιοχές των οποίων πλήττονται, όταν αυτό είναι εφικτό, μπορούν άμεσα να συγκαλούν το Συντονιστικό Τοπικό Όργανο (ΤΕΣΟΠΠ/ΣΤΟ) και οι Αντί-περιφερειάρχες το Συντονιστικό Όργανο Πολιτικής Προστασίας (ΠΕΣΟΠΠ/ΣΟΠΠ) της Περιφερειακής τους Ενότητας.

Η εξασφάλιση μέσων για την μετακίνηση πολιτών, μπορεί να γίνει από φορείς του δημοσίου (ΕΛΑΣ, ΠΣ, Ένοπλες Δυνάμεις, κλπ), ή από φορείς του ιδιωτικού τομέα (κατά τόπους ΚΤΕΛ, κλπ). Στο πλαίσιο αυτό, το γραφείο Πολιτικής Προστασίας του Δήμου ή η Δ/ση Πολιτικής Προστασίας της Περιφέρειας, θα πρέπει να γνωρίζει εκ των προτέρων (σε κατάσταση συνήθους ετοιμότητας), τα μέσα που μπορούν να διαθέσουν οι φορείς σε τοπικό επίπεδο, στην περίπτωση έκτακτης ανάγκης κατά την οποία υπάρχει το ενδεχόμενο υλοποίησης μιας τέτοιας δράσης. Επίσης θα πρέπει να γνωρίζουν τη διαδικασία διάθεσής τους, όταν πρόκειται για φορείς του δημοσίου, καθώς και τη διαδικασία διάθεσής τους, μέσω ενός μνημονίου συνεργασίας, όταν πρόκειται για φορείς του ιδιωτικού τομέα.

Η οργανωμένη απομάκρυνση των πολιτών, ως δράση Πολιτικής Προστασίας στην αντιμετώπιση εκτάκτων αναγκών από καταστροφές, υποστηρίζεται θεσμικά από την Ελληνική Αστυνομία και το Πυροσβεστικό Σώμα. (ν.2800/2000 - ΦΕΚ 41/Α'/2000, ν.3511/2006 – ΦΕΚ 258/Α'/2006, Ν.4249/2014 – ΦΕΚ 73/Α'/2014 και ν.4662/2020, όπως έχουν τροποποιηθεί και ισχύουν).

Ειδικότερα, η Ελληνική Αστυνομία στα πλαίσια της αποστολής της (άρθρο 11 παρ.2 του ν.4249/2014 – ΦΕΚ 73/Α'/2014), έχει σημαντικό ρόλο στην εκτέλεση της απόφασης για την απομάκρυνση πολιτών.

Θέματα που συνδέονται με τον εντοπισμό και ειδοποίηση των πολιτών για την απομάκρυνσή τους όταν έχει ληφθεί σχετική απόφαση, με την τήρηση της τάξης, με τη ρύθμιση της κυκλοφορίας κατά την απομάκρυνση, καθώς και πρόληψη και καταστολή τυχόν εγκλημάτων κατά της

περιουσίας των πολιτών που απομακρύνονται από την περιοχή, αποτελούν αρμοδιότητα των κατά τόπους αρμόδιων υπηρεσιών της ΕΛ.ΑΣ.

Στις περιπτώσεις που η δράση αυτή, αφορά πολίτες που ανήκουν σε ευπαθείς ομάδες, ή περιλαμβάνει άτομα με προβλήματα υγείας, πρέπει εκ των προτέρων να εξασφαλίζεται, η παρουσία μονάδων του ΕΚΑΒ, για λόγους παροχής άμεσης προ-νοσοκομειακής ιατρικής βοήθειας, λόγω αρμοδιότητας (ν.1579/85 – Φ.Ε.Κ. 217Α'/1985).

Στην περίπτωση που εντός της περιοχής για την οποία έχει ληφθεί απόφαση υλοποίησης του μέτρου της οργανωμένης προληπτικής απομάκρυνσης πολιτών, υπάρχουν ζώα συντροφιάς, αυτά οφείλουν να απομακρύνονται με μέριμνα του ιδιοκτήτη τους.<sup>6</sup>

Τέλος, είναι απαραίτητο να αναφερθεί ότι η εξεύρεση μέσων μεταφοράς με τη διαδικασία της επίταξης, δεν είναι άμεσα εφικτή, εάν δεν προηγηθεί σχετική απόφαση σύμφωνα με τα οριζόμενα στο αρθ. 41 του ν.3536/2007 (Φ.Ε.Κ. 42Α'/2007), όπως αυτό έχει τροποποιηθεί από το άρθρο 1 του ν.4325/2015 (Φ.Ε.Κ. 47Α'/2015).

### **7.1 Κατευθυντήριες οδηγίες - Σχέδιο δράσης.**

Ο Δήμαρχος, έχοντας υπόψη την εισήγηση του φορέα που κατά περίπτωση έχει την ευθύνη περιορισμού των επιπτώσεων από την εξέλιξη της καταστροφής, καθορίζει άμεσα, σημείο συγκέντρωσης (σε ασφαλή χώρο), στον οποίον οφείλουν να προσέλθουν οι επικεφαλής των φορέων που κύρια εμπλέκονται (ΕΛ.ΑΣ., Π.Σ., Ε.Κ.Α.Β., υπεύθυνος Πολιτικής Προστασίας), ή εάν αυτό δεν είναι άμεσα εφικτό, οι αναπληρωτές τους.

Η ενέργεια αυτή κρίνεται απαραίτητη προκειμένου να εξασφαλιστεί, η μεταξύ τους επικοινωνία, η συλλογή πληροφοριών σχετικών με την τρέχουσα κατάσταση, καθώς και ο συντονισμός τους. Επίσης παρέχει την δυνατότητα για την άμεση επιλογή σχεδίου δράσης που θα ακολουθήσουν οι φορείς, στην περίπτωση που ληφθεί θετική απόφαση για οργανωμένη προληπτική απομάκρυνση

Εν συνεχεία ο Δήμαρχος, πλαισιωμένος από τους επικεφαλής των φορέων που εμπλέκονται, πριν λάβει την απόφαση, πρέπει εγκαίρως να εκτιμήσει ή εξασφαλίσει τα εξής:

- **Τον αριθμό των ατόμων που πρέπει να απομακρυνθούν**, με βάση τα δημογραφικά στοιχεία ή άλλες πληροφορίες που σχετίζονται με τον αριθμό των ατόμων που διαβιούν ή βρίσκονται στην περιοχή αυτή για διάφορους λόγους (παραθεριστές, κλπ). Η απομάκρυνση, με βάση τον κίνδυνο, ενδεχομένως να μην αφορά το σύνολο των πολιτών, αλλά μέρος αυτών (άτομα παιδικής ή τρίτης ηλικίας, άτομα με προβλήματα υγείας, κλπ).

- **Τον προσδιορισμό των μέσων μεταφοράς** με βάση τον αριθμό των ατόμων που πρέπει να απομακρυνθούν και τη διαθεσιμότητά τους κατά το χρόνο που θα δοθεί η εντολή υλοποίησης της δράσης, εφόσον χρειάζονται μεταφορά. Η έγκαιρη εξασφάλιση των μέσων απομάκρυνσης αποτελεί κρίσιμη παράμετρο στη λήψη της απόφασης. Επίσης μια άλλη παράμετρος που πρέπει να εξεταστεί είναι και η δυνατότητα απομάκρυνσης των πολιτών με δικά τους μέσα, από καθορισμένα δρομολόγια στα οποία έχει εξασφαλιστεί ο έλεγχος της κυκλοφορίας.

Επισημαίνεται ότι η εξασφάλιση μέσων για την μετακίνηση πολιτών μπορεί να γίνει με τα μέσα Δημοτικής συγκοινωνίας που διαθέτει ο Δήμος, ή με τη συνδρομή μέσων άλλων φορέων του δημοσίου ή του ιδιωτικού τομέα τα οποία είναι άμεσα διαθέσιμα σε τοπικό επίπεδο.

Στα πλαίσια αυτά, το Γραφείο Πολιτικής Προστασίας του Δήμου θα πρέπει να γνωρίζει εκ των προτέρων (σε κατάσταση συνήθους ετοιμότητας), τα μέσα που μπορούν να διαθέσουν οι φορείς σε τοπικό επίπεδο, στην περίπτωση έκτακτης ανάγκης κατά την οποία υπάρχει το ενδεχόμενο υλοποίησης μιας τέτοιας δράσης. Επίσης, θα πρέπει να γνωρίζει τη διαδικασία διάθεσής τους, όταν πρόκειται για φορείς του δημοσίου, καθώς και τη διαδικασία διάθεσής τους, μέσω ενός μνημονίου συνεργασίας, όταν πρόκειται για φορείς του ιδιωτικού τομέα.

Στις περιπτώσεις που για την οργανωμένη προληπτική απομάκρυνση των πολιτών, κρίνεται αναγκαία η χρήση πλωτών θαλασσίων μέσων, η παρουσία και η συμβολή των κατά τόπους

<sup>6</sup> Σε περίπτωση μη απομάκρυνσης των ζώων συντροφιάς, εφόσον ο ιδιοκτήτης αυτών αποδεδειγμένα είχε τη δυνατότητα να τα απομακρύνει, εφαρμόζεται αναλόγως η περ. β' της παρ. 1 του άρθρου 24 του Ν. 4830/21 (ΦΕΚ 169Α/2021)

Λιμενικών Αρχών αποτελεί απαραίτητη προϋπόθεση (ν.4150/2013, ΦΕΚ 102/Α΄/2013 και ΠΔ 13/2018, ΦΕΚ 26/Α΄/2018). Στο πλαίσιο αυτό, ο Δήμαρχος επικοινωνεί με την οικεία Λιμενική

Αρχή για τη δυνατότητα διάθεσης πλωτών μέσων.

- **Τον αρχικό χώρο συγκέντρωσης των πολιτών** (σημεία συγκέντρωσης) για την εν συνεχεία οργανωμένη απομάκρυνσή τους, εφόσον χρειάζονται μεταφορά.
- **Το χρονικό διάστημα που απαιτείται για την ειδοποίηση των πολιτών** εντός των ορίων της περιοχής που θα χρειαστεί να υλοποιηθεί η δράση, καθώς και τον τρόπο εντοπισμού και ειδοποίησής τους (πόρτα–πόρτα, ανακοινώσεις σε μέσα μαζικής ενημέρωσης, τοπικούς ραδιοφωνικούς σταθμούς, κλπ).
- **Τη δυνατότητα ελέγχου και διαχείρισης της κυκλοφορίας**, σε όλα τα εναλλακτικά δρομολόγια που έχουν προσδιοριστεί από την αρμόδια Αστυνομική Αρχή, ότι μπορούν να χρησιμοποιηθούν, λαμβάνοντας υπόψη και την εκτιμώμενη εξέλιξη του καταστροφικού φαινομένου από τον φορέα που κατά περίπτωση έχει την ευθύνη περιορισμού των επιπτώσεων από την εξέλιξη της καταστροφής, ώστε να μην υπάρχει κίνδυνος κατά την απομάκρυνση των πολιτών.

Η δυνατότητα αυτή αφορά δρομολόγια που θα χρησιμοποιηθούν τόσο από τα μέσα μαζικής μεταφοράς των πολιτών, όσο και από τα ίδια μέσα που ενδέχεται να χρησιμοποιήσουν οι πολίτες που απομακρύνονται μετά τη λήψη και δημοσιοποίηση της σχετικής απόφασης.

Σε όλες τις περιπτώσεις τα δρομολόγια που έχουν επιλεγεί, σε καμιά περίπτωση δεν πρέπει να παρενοχλούν την κίνηση των οχημάτων έκτακτης ανάγκης (ΠΣ, ΕΛ.ΑΣ, ΕΚΑΒ, κλπ).

- **Τη διασφάλιση επικοινωνιών** μεταξύ των αρμόδιων φορέων που εμπλέκονται στην υλοποίηση της δράσης έτσι ώστε να εξασφαλίζεται ο συντονισμός τους, καθώς και η παροχή πληροφοριών σχετικών με την τρέχουσα εξέλιξη του καταστροφικού φαινομένου.
- **Την υποδοχή και φροντίδα των πολιτών** που απομακρύνονται σε επιλεγμένους ασφαλείς χώρους συμπεριλαμβανομένης και της ιατρικής βοήθειας και ψυχοκοινωνικής υποστήριξης.
- **Το χρονικό διάστημα που απαιτείται να απομακρυνθούν από την περιοχή** μέχρι να ελαχιστοποιηθεί ο κίνδυνος για τον οποίο απομακρύνονται. Η εκτίμηση αυτή αφορά κυρίως τους πολίτες που διαμένουν μόνιμα ή προσωρινά στη περιοχή.
- **Τη φροντίδα για την επιστροφή των πολιτών** που απομακρύνθηκαν και διαμένουν μόνιμα ή προσωρινά στην περιοχή.

Με δεδομένη την ανάγκη εξασφάλισης της συνέργειας/συνεργασίας και άλλων φορέων (ΕΛΑΣ, ΠΣ, ΕΚΑΒ, κλπ) πριν τη λήψη τέτοιων αποφάσεων, οι κατά περίπτωση αρμόδιοι Δήμαρχοι, οι περιοχές των οποίων πλήττονται, όταν αυτό είναι εφικτό στα χρονικά περιθώρια που επιτρέπει η εξέλιξη του φαινομένου, μπορούν να συγκαλούν άμεσα το Συντονιστικό Τοπικό Όργανο (ΣΤΟ) προς υποβοήθηση του έργου τους. Νοείται ότι για το σκοπό αυτό, στα ΣΤΟ των Δήμων, μετέχουν κατά κύριο λόγο εκπρόσωποι των φορέων που συμμετέχουν ενεργά στην υλοποίηση της δράσης για την οργανωμένη προληπτική απομάκρυνση πολιτών.

Οι δράσεις που προοδευτικά υλοποιούνται σε μια οργανωμένη απομάκρυνση πολιτών περιγράφονται ως εξής:

1. Εκτίμηση της κατάστασης και σχετική εισήγηση του φορέα που κατά περίπτωση έχει την ευθύνη περιορισμού των επιπτώσεων από την εξέλιξη της καταστροφής.
2. Άμεσος καθορισμός από τον κατά περίπτωση αρμόδιο Δήμαρχο ή Περιφερειάρχη / Αντί-περιφερειάρχη, σημείου συγκέντρωσης φορέων που δύναται να υποστηρίξουν την δράση (ΕΛΑΣ, ΠΣ, ΕΚΑΒ, κλπ).
3. Λήψη απόφασης για την απομάκρυνση, ή μη απομάκρυνση, από τον κατά περίπτωση αρμόδιο Δήμαρχο ή Περιφερειάρχη / Αντί-περιφερειάρχη, κλπ.
4. Ενημέρωση κοινού, όταν έχει ληφθεί απόφαση για την απομάκρυνσή του. Η δημόσια ανακοίνωση της απόφασης προς ενημέρωση του κοινού πρέπει να συντάσσεται με ευθύνη του Δημάρχου που έλαβε την απόφαση ή του αρμόδιου Αντί-Περιφερειάρχη/ Περιφερειάρχη όταν οι περιοχές από τις οποίες θα απομακρυνθούν οι πολίτες ανήκουν σε παραπάνω από ένα Δήμο. Η ανακοίνωση πρέπει να περιέχει τις εξής βασικές πληροφορίες :

- Ποιος έλαβε την απόφαση και ποιος έχει την ευθύνη εκτέλεσής της.
- Να προσδιορίζει με σαφή τρόπο τα όρια της περιοχής ή των περιοχών μέσα από τις οποίες θα πρέπει να απομακρυνθούν, καθώς και τον κίνδυνο που διατρέχουν οι πολίτες εάν παραμείνουν σε αυτές.
- Να προσδιορίζει με σαφή τρόπο εάν συντρέχει λόγος γενικής απομάκρυνσης όλων των πολιτών, ή συγκεκριμένων ομάδων τις οποίες θα προσδιορίζει κατά προτεραιότητα (ΑΜΕΑ, άτομα παιδικής ηλικίας, ηλικιωμένοι, κλπ).
- Να προσδιορίζει πού και πότε θα συγκεντρωθούν (σημεία συγκέντρωσης) οι πολίτες, εφόσον χρειάζονται μεταφορά, καθώς και τα προσωπικά αντικείμενα που μπορούν να έχουν μαζί τους.
- Να προσδιορίζει την προβλεπόμενη διάρκεια της απομάκρυνσης, καθώς και τον τόπο προορισμού.
- Να κατονομάζει τα ασφαλή οδικά δρομολόγια καθώς και τυχόν μονοδρομήσεις που μπορούν να ακολουθήσουν σε περίπτωση απομάκρυνσης με δικά τους μέσα.
- Να αναφέρει την διαθέσιμη προνοιακή υποστήριξη στον τόπο προορισμού.
- Να αναφέρει οδηγίες για προστασία της περιουσίας των πολιτών που απομακρύνονται.

Σημειώνεται ότι έχει ιδιαίτερη σημασία στα Μέσα Μαζικής Ενημέρωσης που θα δεχτούν να αναμεταδώσουν την ανακοίνωση, να επιτευχθεί η δημιουργία μίας και μοναδικής συνολικής εικόνας αντιμετώπισης της κατάστασης προς το κοινό.

Πέραν των Μέσων Μαζικής Ενημέρωσης τοπικής ή πανελλαδικής εμβέλειας που θα αναμεταδώσουν την ανακοίνωση, η κύρια δράση της ενημέρωσης του κοινού για τη λήψη απόφασης και την έναρξη της διαδικασίας απομάκρυνσής του, θα πρέπει να βασίζεται κατά κύριο λόγο σε μεθόδους και πρακτικές που εξασφαλίζουν σε τοπικό επίπεδο περισσότερο τον εντοπισμό και εν συνεχεία την ενημέρωση των πολιτών για τον κίνδυνο που διατρέχουν στην περίπτωση που παραμείνουν στην περιοχή (πόρτα–πόρτα, ενημέρωση με διερχόμενο όχημα που παρέχει τις απαιτούμενες πληροφορίες, συνδυασμός και των δυο μεθόδων). Στην περίπτωση αυτή, τον κύριο λόγο για την υλοποίηση της δράσης έχουν οι κατά τόπους Αστυνομικές Αρχές, το έργο των οποίων μπορεί να υποστηριχτεί και από δημοτικούς υπάλληλους.

Προς υποβοήθηση της ανωτέρω δράσης της ενημέρωσης των πολιτών, σε περιπτώσεις που αποφασιστεί η λήψη του μέτρου για την οργανωμένη προληπτική απομάκρυνσή τους από μία περιοχή για λόγους προστασίας της ζωής ή της υγείας τους, δύναται με εντολή του Γενικού γραμματέα Πολιτικής Προστασίας να εκδοθεί γεωστοχευμένη προειδοποίηση πολιτών μέσω μηνύματος «112» από τη Μονάδα Ευρωπαϊκού Αριθμού έκτακτης Ανάγκης (Unit 5-112)» του Ε.Σ.Κ.Ε.ΔΙ.Κ. του Αρχηγείου Πυροσβεστικού Σώματος. Η έκδοση γεωστοχευμένης προειδοποίησης πολιτών μέσω μηνύματος «112» είναι επικουρική των δράσεων ενημέρωσης των πολιτών σε τοπικό επίπεδο και εξετάζεται κατόπιν σχετικού αιτήματος του Δημάρχου που έλαβε την απόφαση ή του αρμόδιου Αντί-περιφερειάρχη/ Περιφερειάρχη όταν οι περιοχές από τις οποίες θα απομακρυνθούν οι πολίτες ανήκουν σε παραπάνω από ένα Δήμο.

Είναι προφανές ότι η επιλογή του σχεδίου δράσης που θα ακολουθήσουν οι εμπλεκόμενοι φορείς, αποτελεί διαδικασία που υπαγορεύεται κυρίως από την αναμενόμενη εξέλιξη της καταστροφής, τις ιδιαιτερότητες της περιοχής, καθώς και τους πόρους που είναι διαθέσιμοι για την υλοποίηση της δράσης

Οι πολίτες και τα όργανα των φορέων που εμπλέκονται, πρέπει σαφώς να καταλάβουν ποιος αποφασίζει ή έχει εξουσιοδοτηθεί για την εκτέλεση της ανωτέρω δράσης, Δήμαρχος ή Περιφερειάρχης (ή αρμόδιος εξουσιοδοτημένος Αντί-περιφερειάρχης) και κατ' επέκταση έχει το γενικό συντονισμό των επιμέρους ενεργειών που απαιτούνται για την υλοποίησή της.

## **7.2 Ειδικότερες δράσεις.**

Σε περιοχές που υπάρχει παρουσία αλλοδαπών πολιτών (τουριστικά θέρετρα, κλπ), θα πρέπει να υπάρξει μέριμνα από το Δήμαρχο ξενόγλωσσης ανακοίνωσης για την ενημέρωσή τους σχετικά

με τη λήψη της απόφασης για την οργανωμένη απομάκρυνση και τις ασφαλείς διαδρομές που μπορούν να ακολουθήσουν όσοι θέλουν να απομακρυνθούν με ίδια μέσα.

- ο Ειδικότερα για άτομα με αναπηρία (παιδιά και ενήλικες), ηλικιωμένους, ανίατους και χρονίως πάσχοντα άτομα θα πρέπει να ληφθεί ιδιαίτερη μέριμνα, με την κατά το δυνατό κατ' οίκο ενημέρωσή τους σχετικά με την λήψη της απόφασης για την οργανωμένη προληπτική απομάκρυνση πολιτών, την εξεύρεση κατάλληλου μέσου μετακίνησης (ασθενοφόρου, κλπ) αν τούτο απαιτείται, καθώς και ιδιαίτερης πρόνοιας στα σημεία προορισμού ή μετακίνησής τους σε ασφαλείς νοσηλευτικές μονάδες όπου δύναται να τους παρασχεθεί η κατάλληλη ιατροφαρμακευτική υποστήριξη κατά την ολιγόωρη παραμονή τους. Αντίστοιχη πρόνοια θα πρέπει να ληφθεί και κατά την επιστροφή των ανωτέρω ατόμων στις οικίες τους.
- ο Η οργανωμένη προληπτική απομάκρυνση πολιτών θα πρέπει να πραγματοποιείται κατά προτίμηση εντός των διοικητικών ορίων του οργάνου που έλαβε την απόφαση, δηλαδή εντός του Δήμου που πλήττεται ή σε όμορους Δήμους ή εντός της οικείας Περιφερειακής Ενότητας, ανάλογα με το εάν η απόφαση έχει ληφθεί από το Δήμαρχο, ή τον Περιφερειάρχη (ή τον εξουσιοδοτημένο αρμόδιο Αντί-περιφερειάρχη) όταν η εξελισσόμενη ή επικείμενη καταστροφή μπορεί να επηρεάσει πάνω από ένα Δήμο.

Η απαίτηση αυτή, εφόσον είναι εφικτή, αποβλέπει στον καλύτερο συντονισμό κατά το στάδιο εκτέλεσης - υλοποίησης της δράσης, δεδομένου ότι δύναται να δρομολογείται από το ίδιο τοπικό όργανο που γνωρίζει καλά τις ιδιαιτερότητες της περιοχής. Το αυτό ισχύει και για τις περιπτώσεις που η απόφαση έχει ληφθεί από το Γενικό Γραμματέα Πολιτικής Προστασίας (ή, σε περίπτωση απουσίας ή κωλύματός του, από τον νόμιμο Αναπληρωτή του στο Συντονιστικό Όργανο Πολιτικής Προστασίας, τον Διοικητή του Συντονιστικού Οργάνου Πολιτικής Προστασίας), δεδομένου ότι οι αποφάσεις του εκτελούνται από τα ανωτέρω όργανα, Δήμαρχο ή Περιφερειάρχη (ή τον εξουσιοδοτημένο αρμόδιο Αντί-περιφερειάρχη).

### **7.3 Μνημόνια ενεργειών για την υλοποίηση της δράσης της οργανωμένης απομάκρυνσης πολιτών λόγω εκδήλωσης σεισμών.**

Οι Δ/νσεις Πολιτικής Προστασίας των Περιφερειών, καθώς και τα Γραφεία Πολιτικής Προστασίας των Δήμων, λαμβάνοντας υπόψη τον Ελληνικό Αντισεισμικό Κανονισμό (ΕΑΚ 2000 – ΥΑ Δ17α/141/3/ΦΝ275/15-12-1999, ΦΕΚ 2184/Α'/1999, όπως έχει τροποποιηθεί και ισχύει) να προχωρήσουν στη σύνταξη μνημονίου ενεργειών σχετικά με τη δράση της οργανωμένης απομάκρυνσης πολιτών λόγω εκδήλωσης σεισμού, όπως ονομαστική κατάσταση των υπευθύνων με τα στοιχεία επικοινωνίας τους, κατάλογος των επιχειρησιακά έτοιμων μέσων που διαθέτει ο φορέας, μνημόνια συνεργασίας με ιδιωτικούς φορείς για την εξασφάλιση επιπλέον πόρων, κατάσταση τουριστικών καταλυμάτων προσωρινής διαμονής και φιλοξενίας πληγέντων κλπ., για τις δράσεις που προβλέπονται στις ανωτέρω κατευθυντήριες οδηγίες και το σχέδιο δράσης.

## **8. Υποστήριξη & Εξέλιξη του Σχεδίου.**

### **8.1 Εκπαίδευση.**

Η εκπαίδευση του προσωπικού του Δήμου Φιλοθέης - Ψυχικού, που εμπλέκονται σε δράσεις Πολιτικής Προστασίας είναι δυνατή μέσω σχετικών εκπαιδεύσεων που δύναται να διοργανωθούν / διοργανώνονται από τον Δήμο Φιλοθέης – Ψυχικού, με τη συμμετοχή στελεχών της Γ.Γ.Π.Π., κατόπιν σχετικού αιτήματος.

### **8.2 Έλεγχος Σχεδίου – Ασκήσεις.**

Για τον έλεγχο του Σχεδίου Αντιμετώπισης Εκτάκτων Αναγκών και Άμεσης/Βραχείας Διαχείρισης Συνεπειών από την Εκδήλωση Σεισμών του Δήμου Φιλοθέης - Ψυχικού, δύναται να πραγματοποιούνται ασκήσεις που διοργανώνονται από το Γραφείο Πολιτικής Προστασίας του Δήμου σύμφωνα με τις κατευθυντήριες οδηγίες της Γ.Γ.Π.Π. για τον έλεγχο των διαδικασιών και σχεδίων που συντάσσονται σε εφαρμογή της Υ.Α. 1299/2003 «ΞΕΝΟΚΡΑΤΗΣ».

Για το σκοπό αυτή η Δ/ση Σχεδιασμού & Αντιμετώπισης Εκτάκτων Αναγκών της Γ.Γ.Π.Π. έχει εκδώσει επικαιροποιημένες «Κατευθυντήριες Οδηγίες για τον Σχεδιασμό και τη Διεξαγωγή Ασκήσεων Πολιτικής Προστασίας» με το 532/23.01.2020 έγγραφό της με ΑΔΑ: ΩΕ2Ψ46ΜΤΛΒ-Γ95.

### **8.2.1 Διενέργεια Ασκήσεων Πολιτικής Προστασίας σε επίπεδο Δήμου Φιλοθέης – Ψυχικού.**

Ο σχεδιασμός και η διεξαγωγή ασκήσεων Πολιτικής Προστασίας για την αντιμετώπιση κινδύνων από την εκδήλωση σεισμών σε τακτά χρονικά διαστήματα, συνιστά την πιο ασφαλή μέθοδο για την τακτική και σε βάθος δοκιμασία, εκπαίδευση και αξιολόγηση της επιχειρησιακής ετοιμότητας, επάρκειας, αλλά και του επιτυχούς συντονισμού των φορέων σε δράσεις αντιμετώπισης εκτάκτων αναγκών και άμεσης/βραχείας διαχείρισης των συνεπειών από την εκδήλωση σεισμών.

**Μετά την ολοκλήρωση του Σχεδίου Αντιμετώπισης Εκτάκτων Αναγκών και Άμεσης/Βραχείας Διαχείρισης των Συνεπειών από την Εκδήλωση Σεισμών του Δήμου**, με εντολή του Δημάρχου, το Γραφείο Πολιτικής Προστασίας του Δήμου καλείται να προγραμματίζει σε ετήσια βάση μια άσκηση ετοιμότητας για την αντιμετώπιση εκτάκτων αναγκών και την άμεση/βραχεία διαχείριση των συνεπειών από την εκδήλωση σεισμών, βάσει του ανωτέρω σχεδίου συμπεριλαμβανομένης και της οργανωμένης προληπτικής απομάκρυνσης πολιτών.

Οι ασκήσεις αυτές θα πρέπει να εστιάζουν κατά κύριο λόγο σε θέματα κατανομής ρόλων και αρμοδιοτήτων των υπηρεσιών του Δήμου με στόχο την επαύξηση της δια-λειτουργικότητας και συνεργασίας όλων των οργανικών μονάδων του Δήμου, στο πλαίσιο του θεσμικού τους ρόλου στην αντιμετώπιση κινδύνων από την εκδήλωση σεισμών.

Τονίζεται ότι σε αρχικό στάδιο οι ασκήσεις αυτές θα πρέπει να επικεντρώνονται μόνο στην άσκηση των οργανικών μονάδων και υπηρεσιών του Δήμου, για τη βελτίωση του σχεδιασμού του στην αντιμετώπιση εκτάκτων αναγκών και την άμεση/βραχεία διαχείριση των συνεπειών από την εκδήλωση σεισμών, χωρίς την εμπλοκή άλλων φορέων και υπηρεσιών (ΕΛ.ΑΣ., Π.Σ., ΕΚΑΒ, κλπ).

Σε δεύτερο στάδιο θα κληθούν να συμμετέχουν στις ανωτέρω ασκήσεις και οι λοιποί εμπλεκόμενοι φορείς σε επίπεδο Δήμου, (δι - υπηρεσιακή άσκηση), στο πλαίσιο συντονισμού και δια-λειτουργικότητας μεταξύ τους, για υλοποίηση δράσεων που συνδέονται με την αντιμετώπιση εκτάκτων αναγκών και την άμεση/βραχεία διαχείριση των συνεπειών από την εκδήλωση σεισμών.

Η Δ/ση Σχεδιασμού & Αντιμετώπισης Εκτάκτων Αναγκών της ΓΓΠΠ δύναται να συνδράμει στον σχεδιασμό, διεξαγωγή και αποτίμηση των ανωτέρω ασκήσεων Πολιτικής Προστασίας σε επίπεδο Δήμου, κατόπιν σχετικού αιτήματος.

### **8.3 Αναθεώρηση & Επικαιροποίηση Σχεδίου.**

Η διαδικασία της αναθεώρησης & επικαιροποίησης του Σχεδίου Αντιμετώπισης Εκτάκτων Αναγκών και Άμεσης/Βραχείας Διαχείρισης των Συνεπειών από την Εκδήλωση Σεισμών Δήμου Φιλοθέης - Ψυχικού, αναφέρεται σε ουσιαστικές αλλαγές στο Σχέδιο και γίνεται εφόσον συντρέχει τουλάχιστον ένας από τους παρακάτω λόγους:

- νέες νομοθετικές ρυθμίσεις που επηρεάζουν τις αρμοδιότητες των εμπλεκόμενων στο Σχέδιο Δ/σεων του Φορέα Σχεδίασης ή άλλων Φορέων με τους οποίους αυτός συνεργάζεται
- ίδρυση Φορέων που εμπλέκονται στην διαχείριση της έκτακτης ανάγκης,
- νέες θεσμικές εθνικές, κοινοτικές ή διεθνείς υποχρεώσεις,
- νέα ανάλυση κινδύνου,
- αποτιμήσεις ασκήσεων στις οποίες συνιστώνται αλλαγές στο Σχέδιο.

Η διαδικασία της επικαιροποίησης αναφέρεται στον έλεγχο και ενδεχόμενη αλλαγή συγκεκριμένων στοιχείων του Σχεδίου που δεν επηρεάζουν το σκοπό, τους στόχους του Σχεδίου ή την ιδέα επιχειρήσεων. Ενδεικτικός κατάλογος των στοιχείων που πρέπει να επικαιροποιούνται είναι:

- Στοιχεία επικοινωνίας επιχειρησιακά εμπλεκόμενων υπηρεσιών του Φορέα Σχεδίασης

- Μνημόνια ενεργειών που προβλέπονται στο Σχέδιο
- Διαδικασίες και υποδείγματα εντύπων
- Στοιχεία δημιουργηθέντων νέων υποδομών (κυκλοφοριακών και άλλων)

#### 8.4 Τήρηση στοιχείων ειδικού φακέλου καταστροφής.

Η Γενική Γραμματεία Πολιτικής Προστασίας, σύμφωνα με το άρθρο 29 παρ.3 του Ν.4662/2020, έχει την ευθύνη τήρησης Ειδικού Φακέλου Καταστροφής, για κάθε μεγάλης έντασης καταστροφή, στον οποίο περιέχονται τα στοιχεία του συνόλου των ενεργειών, στο πλαίσιο του αντίστοιχου σχεδιασμού, για την αντιμετώπιση των καταστροφών κατά την εκδήλωση των φαινομένων, καθώς και για την αποκατάσταση των ζημιών από τις υπηρεσίες των αρμοδίων Υπουργείων.

#### 9. Περιβολή – Εμφάνιση Υπαλλήλων Πολιτικής Προστασίας.

Η παρουσία υπαλλήλων Πολιτικής Προστασίας στον τόπο μιας καταστροφής, με πολιτική περιβολή, δεν δηλώνει την ιδιότητά τους. Αυτό έχει σαν αποτέλεσμα, σε επιχειρησιακό επίπεδο να χάνεται αρκετές φορές πολύτιμος χρόνος μέχρι την ταυτοποίησή τους, από υπηρεσιακούς παράγοντες και κυρίως να περνά απαραίτητη η παρουσία τους από πολίτες οι οποίοι αγνοούν κατά κανόνα εντολές ή παραινήσεις τους.

Σύμφωνα με το 4678/22.11.2004 έγγραφο Γ.Γ.Π.Π., τα επιχειρησιακά μπουφάν Πολιτικής Προστασίας θα πρέπει να έχουν την ακόλουθη μορφή:



Εικόνα 1. Επιχειρησιακά μπουφάν Πολιτικής Προστασίας

και τα γιλέκα Πολιτικής Προστασίας:



**Εικόνα 2.** Επιχειρησιακά γιλέκα Πολιτικής Προστασίας

Αναλυτικές προδιαγραφές για την εμφάνιση των επιχειρησιακών μπουφάν και γιλέκων Πολιτικής Προστασίας δίνονται στο 4678/22.11.2004 έγγραφο Γ.Γ.Π.Π.

Για τους εργαζόμενους στις οργανικές μονάδες Πολιτικής Προστασίας (Δ/νσεις, Τμήματα και Γραφεία) πέραν των επιχειρησιακών μπουφάν και γιλέκων, όταν αυτοί μεταβαίνουν στο τόπο της καταστροφής στο πλαίσιο του συντονιστικού τους ρόλου, θα πρέπει να λαμβάνονται όλα τα μέτρα που θα εξασφαλίζουν την υγεία και την ασφάλεια τους, καθώς και να τους παρέχονται όλα τα ενδεικνυόμενα μέσα ατομικής προστασίας (Μ.Α.Π.), σύμφωνα με την Κ.Υ.Α. 43726/2019 (Φ.Ε.Κ. 2208Β΄/08.06.2019).



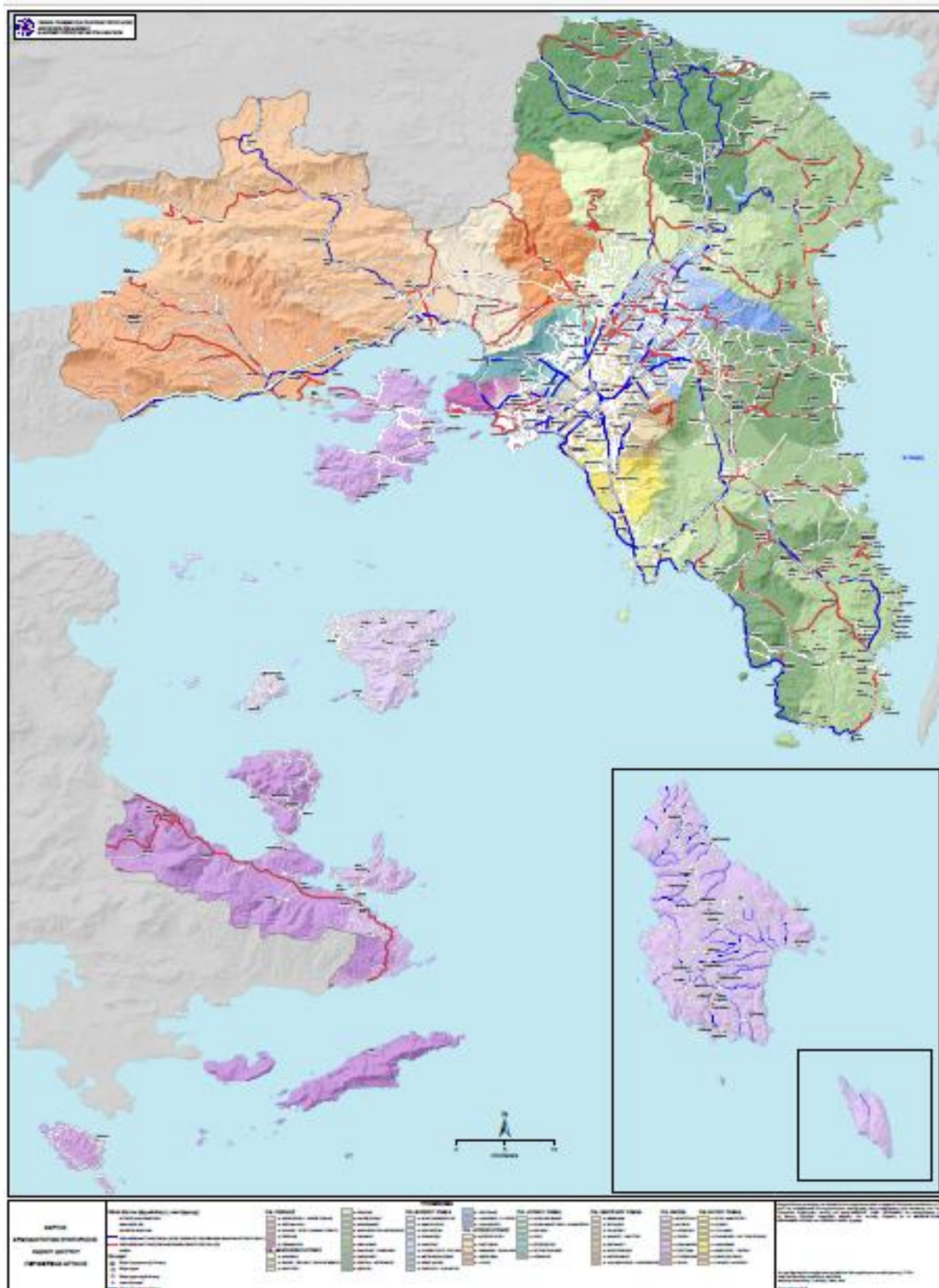

**Χάρτης 2:** Χαρτογραφική αποτύπωση της κατανομής των αρμοδιοτήτων συντήρησης του οδικού δικτύου Περιφέρειας Αττικής όπως έχει αναρτηθεί στον ιστοχώρο της Γ.Γ.Π.Π. ([www.civilprotection.gr](http://www.civilprotection.gr)).

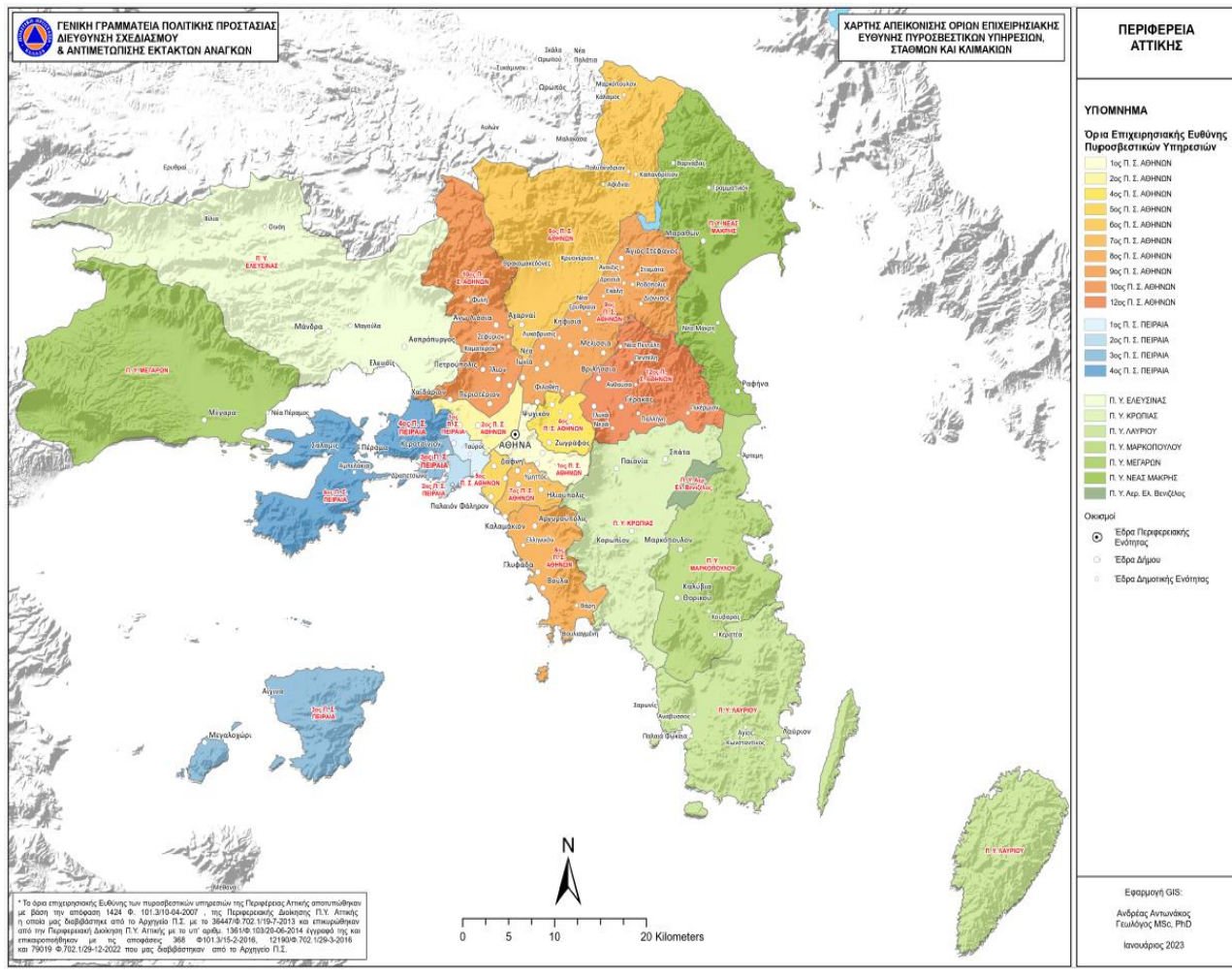

**Χάρτης 3:** Χαρτογραφική αποτύπωση ορίων Επιχειρησιακής Ευθύνης Πυροσβεστικών Υπηρεσιών Περιφέρειας Αττική όπως έχει αναρτηθεί στον ιστοχώρο της Γ.Γ.Π.Π ([www.civilprotection.gr](http://www.civilprotection.gr)).

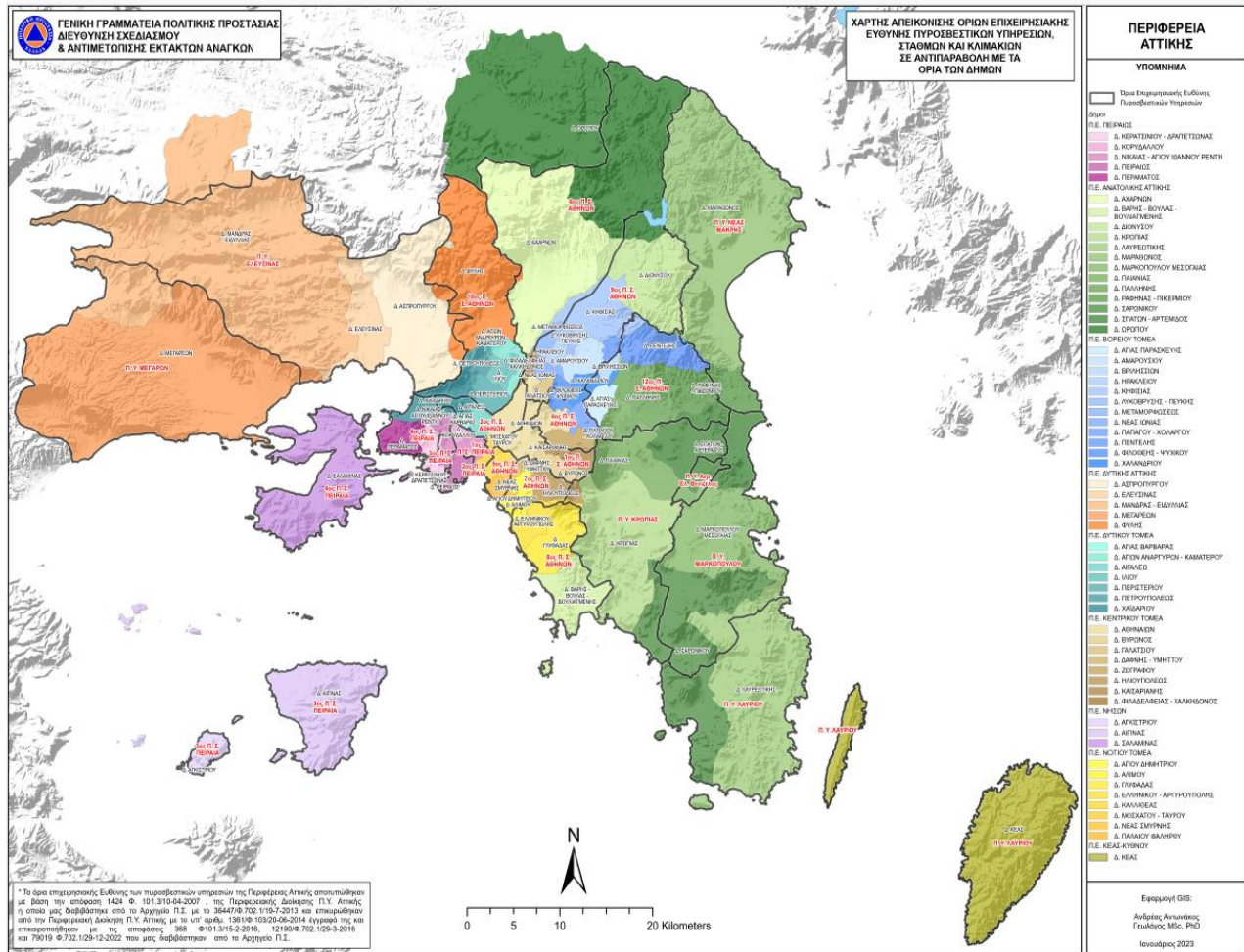

**Χάρτης 4:** Χαρτογραφική αποτύπωση ορίων Επιχειρησιακής Ευθύνης Πυροσβεστικών Υπηρεσιών σε αντιπαραβολή με τα Διοικητικά όρια των Δήμων Περιφέρειας Αττικής όπως έχει αναρτηθεί στον ιστοχώρο της Γ.Γ.Π.Π ([www.civilprotection.gr](http://www.civilprotection.gr)).

## ΠΑΡΑΡΤΗΜΑ Β΄ – ΜΝΗΜΟΝΙΑ ΕΝΕΡΓΕΙΩΝ

Το παρόν προσαρτάται στο Σχέδιο Αντιμετώπισης Εκτάκτων Αναγκών και , Άμεσης/βραχείας Διαχείρισης Συνεπειών από την Εκδήλωση Σεισμού Δήμου Φιλοθέης - Ψυχικού και αποτελεί αναπόσπαστο τμήμα του.

Τα μνημόνια ενεργειών συντάχθηκαν κατ' εφαρμογή του Σχεδίου Εκτάκτων Αναγκών και Άμεσης/Βραχείας Διαχείρισης Συνεπειών από την Εκδήλωση Σεισμών Δήμου Φιλοθέης – Ψυχικού.

Μετά τη σύνταξή και την έγκρισή τους, το Γραφείο Πολιτικής Προστασίας του Δήμου Φιλοθέης – Ψυχικού, κοινοποιεί αντίγραφο του αντίστοιχου μνημονίου ενεργειών στον Δήμαρχο, καθώς και στους λοιπούς εμπλεκόμενους σε επίπεδο Δήμου.

### **B1 – Μνημόνιο Ενεργειών κινητοποίησης του Δήμου Φιλοθέης – Ψυχικού, για την αντιμετώπιση κινδύνων λόγω Σεισμού.**

Στο παρόν Παράρτημα Β1 παρατίθενται ειδικότερα:

- Μνημόνιο ενεργειών Δημάρχου Φιλοθέης – Ψυχικού.
- Μνημόνιο ενεργειών Αντιδημάρχου/ Εντεταλμένου Συμβούλου Δήμου Φιλοθέης – Ψυχικού, για θέματα Πολιτικής Προστασίας.
- Μνημόνιο ενεργειών Γραφείου Πολιτικής Προστασίας Δήμου Φιλοθέης – Ψυχικού.
- Μνημόνιο ενεργειών Γραμματέα του Τ.Ε.Σ.Ο.Π.Π. Δήμου Φιλοθέης – Ψυχικού.
- Μνημόνιο ενεργειών Τεχνικών Υπηρεσιών Δήμου Φιλοθέης – Ψυχικού.
- Μνημόνιο ενεργειών Υπηρεσίας Καθαριότητας Δήμου Φιλοθέης – Ψυχικού.
- Μνημόνιο ενεργειών Υπηρεσίας Πρόνοιας του Δήμου Φιλοθέης – Ψυχικού.
- Μνημόνιο ενεργειών Οικονομικών Υπηρεσιών του Δήμου Φιλοθέης – Ψυχικού.
- Μνημόνιο ενεργειών Διοικητικών Υπηρεσιών του Δήμου Φιλοθέης – Ψυχικού.
- Μνημόνιο ενεργειών Τηλεφωνικού Κέντρου του Δήμου Φιλοθέης – Ψυχικού.

Επίσης παρατίθενται:

- **ονομαστική κατάσταση των υπευθύνων για την υλοποίηση των δράσεων Πολιτικής Προστασίας**, που συνδέονται με την αντιμετώπιση εκτάκτων αναγκών που μπορεί να προκύψουν από εκδήλωση σεισμού καθώς και των αναπληρωτών τους, με τα στοιχεία επικοινωνίας τους (ονοματεπώνυμο, τίτλος, θέση, ιδιότητα / ειδικότητα, τηλέφωνα.
- **κατάλογος των επιχειρησιακών μέσων που άμεσα διαθέτει ο Δήμος** για την υλοποίηση των δράσεων Πολιτικής Προστασίας (μηχανήματα έργων, οχήματα μεταφοράς προσωπικού, κλπ) που συνδέονται με την αντιμετώπιση εκτάκτων αναγκών την άμεση/βραχεία διαχείριση των συνεπειών μετά την εκδήλωση σεισμού.

**Σχέδιο Αντιμετώπισης Εκτάκτων Αναγκών και Άμεσης/Βραχείας Διαχείρισης Συνεπειών από την Εκδήλωση Σεισμών Δήμου Φιλοθέης – Ψυχικού.**

**Μνημόνιο ενεργειών Δημάρχου Φιλοθέης – Ψυχικού.**

#### **Προπαρασκευαστικές δράσεις.**

- **Έκδοση Απόφασης ορισμού** υπευθύνων του Γραφείου Πολιτικής Προστασίας του Δήμου Φιλοθέης – Ψυχικού.
- **Ενέργειες για προσεισμικό έλεγχο κτιρίων** αρμοδιότητάς του Δήμου, βάσει των κατευθυντήριων οδηγιών του Ο.Α.Σ.Π.
- **Εντολή προς το Γραφείο Πολιτικής Προστασίας του Δήμου** για τη σύνταξη ή επικαιροποίηση του Σχεδίου Αντιμετώπισης Εκτάκτων Αναγκών και Άμεσης/Βραχείας Διαχείρισης Συνεπειών από την Εκδήλωση Σεισμών του Δήμου Φιλοθέης – Ψυχικού, με βάση τις οδηγίες σχεδίασης της παραγράφου 15.2 του Γενικού Σχεδίου Αντιμετώπισης Εκτάκτων Αναγκών και Άμεσης/Βραχείας Διαχείρισης Συνεπειών από την Εκδήλωση

Σεισμών με την κωδική ονομασία «ΕΓΚΕΛΑΔΟΣ 2» (2<sup>η</sup> έκδοση), και το 6511/01-09-2020 έγγραφο Γ.Γ.Π.Π.

- **Εντολή προς τις Τεχνικές Υπηρεσίες του Δήμου Φιλοθέης – Ψυχικού**, για τη συντήρηση εξοπλισμού και μέσων που θα χρησιμοποιηθούν για την αντιμετώπιση εκτάκτων αναγκών και την άμεση/βραχεία διαχείριση των συνεπειών μετά την εκδήλωση σεισμού.
- **Εντολή προς το Γραφείο Πολιτικής Προστασίας του Δήμου** για τη σύνταξη ή επικαιροποίηση του Μνημονίου Ενεργειών για την Αντιμετώπιση Εκτάκτων Αναγκών και την Άμεση/Βραχεία Διαχείριση Συνεπειών από την Εκδήλωση Σεισμών, βάσει των δράσεων που προβλέπονται στο παρόν Σχέδιο Αντιμετώπισης Εκτάκτων Αναγκών και Άμεσης/Βραχείας Διαχείρισης Συνεπειών από την Εκδήλωση Σεισμών του Δήμου Φιλοθέης – Ψυχικού. Το ανωτέρω μνημόνιο ενεργειών προσαρτάται στο Σχέδιο Αντιμετώπισης Εκτάκτων Αναγκών και Άμεσης/Βραχείας Διαχείρισης Συνεπειών από την Εκδήλωση Σεισμών του Δήμου Φιλοθέης – Ψυχικού και αποτελεί αναπόσπαστο μέρος του.
- **Κοινοποίηση του Σχεδίου** Αντιμετώπισης Εκτάκτων Αναγκών και Άμεσης/Βραχείας Διαχείρισης Συνεπειών από την Εκδήλωση Σεισμών του Δήμου Φιλοθέης – Ψυχικού, στην οικεία Πυροσβεστική Υπηρεσία στην οικεία Αστυνομική Δ/ση και το οικείο Αστυνομικό Τμήμα.
- **Εντολή προς το Γραφείο Πολιτικής Προστασίας του Δήμου**, να προβεί σε συνεργασία με τις **Τεχνικές Υπηρεσίες**, στην κατάρτιση μνημονίου συνεργασίας με ιδιωτικούς φορείς για την εξασφάλιση επιπλέον πόρων προς ενίσχυση του έργου τους στην αντιμετώπιση εκτάκτων αναγκών και την άμεση/βραχεία διαχείριση των συνεπειών μετά την εκδήλωση σεισμού .
- **Εντολή προς το Γραφείο Πολιτικής Προστασίας του Δήμου** για δράσεις ενημέρωσης του κοινού για τη λήψη μέτρων πρόληψης και αυτοπροστασίας από κινδύνους που προέρχονται από την εκδήλωση σεισμών, με βάση τις κατευθυντήριες οδηγίες και το έντυπο υλικό που έχουν εκδοθεί από την Γ.Γ.Π.Π. και τον Ο.Α.Σ.Π. και θαλασσίων κυμάτων βαρύτητας (τσουνάμι).
- **Έκδοση απόφασης σύστασης** και συγκρότησης επιτροπών καταγραφής ζημιών του Δήμου Φιλοθέης – Ψυχικού, για τη χορήγηση οικονομικής ενίσχυσης σε όσους περιέρχονται σε κατάσταση ανάγκης συνεπεία σεισμού, (προνοιακό επίδομα).
- **Εντολή προς το Γραφείο Πολιτικής Προστασίας του Δήμου** για προσδιορισμό ή επανέλεγχο και καταγραφή υπαίθριων χώρων συγκέντρωσης του πληθυσμού μετά από σεισμό, με βάση τις κατευθυντήριες οδηγίες του Ο.Α.Σ.Π., και κοινοποίησή τους στην οικεία Περιφέρεια και την οικεία υπηρεσία της ΕΛ.ΑΣ.
- **Εντολή προς τις Τεχνικές Υπηρεσίες και την Υπηρεσία Καθαριότητας του Δήμου** για Προσδιορισμό χώρων προσωρινής εναπόθεσης μπάζων μετά από σεισμό.
- **Εντολή προς τις Οικονομικές Υπηρεσίες του Δήμου** για εξασφάλιση των οικονομικών πόρων για την υλοποίηση των δράσεων του Δήμου Φιλοθέης – Ψυχικού, που προβλέπονται στο παρόν σχέδιο (συντήρηση και λειτουργία μηχανημάτων και εξοπλισμού, μίσθωση μηχανημάτων, πρόσληψη εποχιακού προσωπικού, προμήθεια υλικών κλπ.).
- **Εντολή προς το Γραφείο Πολιτικής Προστασίας του Δήμου** για έλεγχο της λειτουργίας του συστήματος επικοινωνίας και ροής πληροφοριών για τη διασφάλιση της ικανότητας απρόσκοπτης ανταλλαγής πληροφοριών μεταξύ των εμπλεκόμενων Φορέων και της λήψης αποφάσεων.
- **Προπαρασκευαστική σύγκληση** του Τοπικού Επιχειρησιακού Συντονιστικού Οργάνου Πολιτικής Προστασίας (Τ.Ε.Σ.Ο.Π.Π., πρώην Σ.Τ.Ο., ν.4662/2020), σύμφωνα με τα προβλεπόμενα στην παράγραφο 3.2 του παρόντος.
- **Συμμετοχή στο Περιφερειακό Επιχειρησιακό Συντονιστικό Όργανο Πολιτικής Προστασίας** της Περιφερειακής Ενότητας Βορείου Τομέα Αθηνών, (Π.Ε.Σ.Ο.Π.Π., πρώην ΣΟ.Π.Π., ν.4662/2020), εφόσον προσκληθεί, για την επίλυση ζητημάτων συνεργασίας μεταξύ των εμπλεκόμενων φορέων στην αντιμετώπιση εκτάκτων αναγκών και την άμεση/βραχεία διαχείριση των συνεπειών μετά την εκδήλωση σεισμού.

- **Εντολή προς την Υπηρεσία Πρόνοιας του Δήμου** για την τήρηση καταλόγου των ωφελούμενων του προγράμματος «Βοήθεια στο Σπίτι».
- **Εντολή προς το Γραφείο Πολιτικής Προστασίας του Δήμου** για τη διενέργεια άσκησης Πολιτικής Προστασίας για την εκπαίδευση του προσωπικού και την αξιολόγηση της επιχειρησιακής ετοιμότητας των υπηρεσιών του Δήμου έναντι σεισμών, σύμφωνα με τις κατευθυντήριες οδηγίες της Γ.Γ.Π.Π. (παράγραφος 8.2.1, του παρόντος).

**Προπαρασκευαστική σύγκληση του Τοπικού Επιχειρησιακού Συντονιστικού Οργάνου Πολιτικής Προστασίας για την ετοιμότητα αντιμετώπισης κινδύνων από την εκδήλωση σεισμών.**

- **Δίνει εντολή προς το Γραφείο Πολιτικής Προστασίας του Δήμου για τη σύγκληση του Τοπικού Επιχειρησιακού Συντονιστικού Οργάνου Πολιτικής Προστασίας (Τ.Ε.Σ.Ο.Π.Π., πρώην Σ.Τ.Ο., ν.4662/2020),** στη φάση συνήθους ετοιμότητας για την επίλυση ζητημάτων συνεργασίας μεταξύ των εμπλεκόμενων φορέων στην αντιμετώπιση εκτάκτων αναγκών λόγω σεισμών, όπως επίσης και ζητημάτων που αφορούν τη συνεργασία με τις εθελοντικές οργανώσεις Πολιτικής Προστασίας, σύμφωνα με τα αναφερόμενα στην παράγραφο 3.2 του παρόντος. Το Τοπικό Επιχειρησιακό Συντονιστικό Όργανο Πολιτικής Προστασίας (Τ.Ε.Σ.Ο.Π.Π., πρώην Σ.Τ.Ο., ν.4662/2020), συγκαλείται σε ετήσια βάση ή αν υπάρξει ανάγκη (π.χ. τροποποίηση του παρόντος σχεδίου) και συχνότερα.
- **Προεδρεύει του Τοπικού Επιχειρησιακού Συντονιστικού Οργάνου Πολιτικής Προστασίας (Τ.Ε.Σ.Ο.Π.Π.)** στη φάση συνήθους ετοιμότητας για την επίλυση ζητημάτων συνεργασίας μεταξύ των εμπλεκόμενων φορέων στην αντιμετώπιση εκτάκτων αναγκών λόγω σεισμών, όπως επίσης και ζητημάτων που αφορούν τη συνεργασία με τις εθελοντικές οργανώσεις Πολιτικής Προστασίας, (παρ. 3.2. του παρόντος).
- **Ιεραρχεί και δρομολογεί,** κατά το μέρος που τον αφορά, τα μέτρα, έργα και δράσεις που προτάθηκαν στο ανωτέρω Τοπικό Επιχειρησιακό Συντονιστικό Όργανο.

**Δράσεις αυξημένης ετοιμότητας εν όψει επαπειλούμενου κινδύνου για την εκδήλωση σεισμών.**

- **Εντολή προς το Γραφείο Πολιτικής Προστασίας του Δήμου** για τη σύγκληση του Τοπικού Επιχειρησιακού Συντονιστικού Οργάνου Πολιτικής Προστασίας (Τ.Ε.Σ.Ο.Π.Π., πρώην Σ.Τ.Ο., ν.4662/2020), εφόσον κρίνει ότι είναι απαραίτητο.
- **Συμμετοχή** στο Περιφερειακό Επιχειρησιακό Συντονιστικό Όργανο Πολιτικής Προστασίας της Περιφερειακής Ενότητας Βορείου Τομέα Αθηνών, (Π.Ε.Σ.Ο.Π.Π., πρώην Σ.Ο.Π.Π., ν.4662/2020), εφόσον προσκληθεί.
- **Εντολή προς το Γραφείο Πολιτικής Προστασίας του Δήμου** για έλεγχο της πορείας υλοποίησης των προπαρασκευαστικών δράσεων που προβλέπονται στο Σχέδιο Αντιμετώπισης Εκτάκτων Αναγκών και Άμεσης/Βραχείας Διαχείρισης Συνεπειών από την Εκδήλωση Σεισμών του Δήμου Φιλοθέης – Ψυχικού.

**Δράσεις για την αντιμετώπιση εκτάκτων αναγκών μετά την εκδήλωση του σεισμού.**

- **Συντονισμός δράσεων και διάθεσης του απαραίτητου δυναμικού και μέσων,** εντός των ορίων του Δήμου Φιλοθέης – Ψυχικού, για την αντιμετώπιση εκτάκτων αναγκών και τη διαχείριση συνεπειών λόγω σεισμού, σύμφωνα με το άρθρο 13 του ν.3013/2002 και τα αναφερόμενα στον ν.4662/2020, Φ.Ε.Κ. 27Α/07.02.2020.
- **Εντολή προς το Γραφείο Πολιτικής Προστασίας του Δήμου για άμεση κινητοποίηση** των υπαλλήλων του Γραφείου Πολιτικής Προστασίας του Δήμου, για συλλογή περαιτέρω πληροφοριών σχετικά με την επικρατούσα κατάσταση και τις επηρεαζόμενες περιοχές εντός των διοικητικών ορίων του Δήμου σε συνεργασία με τις κατά τόπους υπηρεσίες της ΕΛ.ΑΣ., του Π.Σ. και Ε.Κ.Α.Β., για την άμεση παροχή βοήθειας στους πληγέντες και την άμεση δρομολόγηση δράσεων Πολιτικής Προστασίας.
- **Εντολή προς τις Τεχνικές Υπηρεσίες** για την άμεση συγκρότηση συνεργείων από υπαλλήλους του Δήμου, προκειμένου να μεταβούν και να προβούν εντός της πληγείσας

περιοχής σε άμεσο οπτικό έλεγχο υποδομών και τεχνικών έργων αρμοδιότητάς τους για τη διαπίστωση ζημιών που προκλήθηκαν από το σεισμό ή άλλα επαγόμενα φαινόμενα (κατολισθήσεις, κλπ) και εκτίμηση του δυναμικού και των μέσων που απαιτούνται για την άμεση αποκατάσταση της λειτουργίας τους.

- **Εντολή προς το Γραφείο Πολιτικής Προστασίας του Δήμου και τις Τεχνικές Υπηρεσίες** για διάθεση προσωπικού και μέσων που διαθέτουν (μηχανήματα έργων, κλπ.) για την άμεση υποστήριξη του έργου των λοιπών επιχειρησιακά εμπλεκόμενων φορέων (Π.Σ., ΕΛ.ΑΣ., κλπ) στο έργο διάσωσης και απεγκλωβισμού, με μέσα που διαθέτει ο Δήμος, την άρση εμποδίων στο οδικό δίκτυο αρμοδιότητάς του, για τη διευκόλυνση της κίνησης των οχημάτων των σωστικών συνεργείων προς και από την πληγείσα περιοχή, τις νοσοκομειακές μονάδες, κλπ.
- **Διασφάλιση λειτουργίας των υπηρεσιών** του Δήμου μετά την εκδήλωση σεισμού και την εξασφάλιση της επικοινωνίας με τους λοιπούς επιχειρησιακά εμπλεκόμενους φορείς.
- **Λειτουργία τηλεφωνικού κέντρου** σε συνεργασία με το Γραφείο Πολιτικής Προστασίας του Δήμου το οποίο θα καταγράφει αιτήματα των πολιτών για μετασεισμικό έλεγχο των κτιρίων τους. Εν συνεχεία θα διαβιβάζει στην Γ.Δ.Α.Ε.Φ.Κ. τα ανωτέρω στοιχεία, υπό πίνακα (**πίνακας Α, Παράρτημα Ι΄**, του παρόντος), ώστε η Γενική Διεύθυνση Αποκατάστασης Επιπτώσεων Φυσικών Καταστροφών να μπορεί να προγραμματίσει τη διενέργεια των μετασεισμικών ελέγχων.
- **Ενημέρωση του κοινού** για δράσεις Πολιτικής Προστασίας που έχουν δρομολογηθεί σε επίπεδο Δήμου, καθώς και για τη λήψη μέτρων αυτοπροστασίας από κινδύνους που προέρχονται από τους σεισμούς ή άλλα επαγόμενα φαινόμενα (κατολισθήσεις, κλπ), με βάση τις κατευθυντήριες οδηγίες του Ο.Α.Σ.Π. και της Γ.Γ.Π.Π.
- **Γνωστοποίηση μέσω ανακοινώσεων** ή δελτίων τύπου στα τοπικά μέσα ενημέρωσης και μέσα κοινωνικής δικτύωσης, για τη λειτουργία τηλεφωνικής γραμμής στην οποία μπορούν να απευθύνονται οι πολίτες που οι ιδιοκτησίες τους έχουν πληγεί και χρειάζονται άμεση προσωρινή διαμονή.
- **Υποστήριξη του έργου της Γ.Δ.Α.Ε.Φ.Κ.** στον έλεγχο κτιρίων, εφόσον συντρέχουν λόγοι (διάθεση ασφαλή χώρου για τη φιλοξενία του κέντρου επιχειρήσεων της Γ.Δ.Α.Ε.Φ.Κ. με επαρκείς τηλεφωνικές συνδέσεις, διάθεση μέσων μετακίνησης των συνεργείων πρωτοβάθμιων και δευτεροβάθμιων ελέγχων κτιρίων μετά το συμβάν, ιδίως σε απομακρυσμένες περιοχές, διάθεση τεχνικού και διοικητικού προσωπικού, κλπ.).
- **Λήψη και εκτέλεση της απόφασης για την οργανωμένη προληπτική απομάκρυνση των πολιτών**, όταν η εξελισσόμενη ή επικείμενη καταστροφή περιορίζεται στα όρια του Δήμου, σύμφωνα με τα όσα αναφέρονται στην παράγραφο 7 του παρόντος, ιδίως από περιοχές εκτεταμένων καταρρεύσεων ετοιμόρροπων κτιρίων ή στοιχείων τους κατά τη μετασεισμική περίοδο.
- **Εντολή προς το Γραφείο Πολιτικής Προστασίας του Δήμου** για την ενεργοποίηση, εφόσον συντρέχουν λόγοι, των μνημονίων συνεργασίας με ιδιωτικούς φορείς για την εξασφάλιση επιπλέον πόρων στην αντιμετώπιση εκτάκτων αναγκών και τη διαχείριση των συνεπειών λόγω σεισμού.
- **Εντολή του Δημάρχου προς το Γραφείο Πολιτικής Προστασίας του Δήμου για σύγκληση του Τ.Ε.Σ.Ο.Π.Π.**, (πρώην Σ.Τ.Ο., ν.4662/2020), σε ασφαλή χώρο εφόσον κρίνεται αναγκαίο. για την υποβοήθηση του έργου του Δημάρχου σύμφωνα με την παράγραφο 3.5 του παρόντος.
- **Ενημέρωση του Περιφερειάρχη Περιφέρειας Αττικής** και του του αρμόδιου Αντί-Περιφερειάρχη, στο πλαίσιο συντονισμού και ιεράρχησης δράσεων Πολιτικής Προστασίας σε τοπικό επίπεδο στην αντιμετώπιση εκτάκτων αναγκών και τη άμεση/βραχεία διαχείριση των συνεπειών.
- **Ενημέρωση του Γ.Γ. Αποκεντρωμένης Διοίκησης Αττικής**, στο πλαίσιο συντονισμού και ιεράρχησης δράσεων Πολιτικής Προστασίας στην αντιμετώπιση εκτάκτων αναγκών και την άμεση/βραχεία διαχείριση των συνεπειών.
- **Αίτημα στην Μονάδα Εμπλεκόμενων Φορέων (Unit3 -COMPRES)** του Ε.Σ.Κ.Ε.Δι.Κ8 για συνδρομή από την οικεία Περιφέρεια ή από όμορους Δήμους ή άλλους φορείς (Ενοπλες Δυνάμεις, κλπ).

- **Αίτημα** για την κήρυξη της περιοχής που πλήττεται σε κατάσταση έκτακτης ανάγκης, σύμφωνα με τις οδηγίες της Γ.Γ.Π.Π., τα οριζόμενα στον ν.5075/2023, Φ.Ε.Κ. 206Α΄/12.12.2023 και Ν.5214/2025 (Φ.Ε.Κ. 109Α΄/27.06.2025, όπως ισχύει, εφόσον συντρέχουν λόγοι.
- **Έκδοση απόφασης διακοπής μαθημάτων**, λόγω έκτακτων συνθηκών εντός των διοικητικών ορίων του Δήμου Φιλοθέης – Ψυχικού, σε συνεργασία με την Περιφερειακή Διεύθυνση Πρωτοβάθμιας και Δευτεροβάθμιας Εκπαίδευσης και τον Περιφερειάρχη Περιφέρειας Αττικής, αν κρίνεται απαραίτητο (αρθ. 94 παρ. 4.27 του ν.3852/2010).
- **Εντολή προς το Γραφείο Πολιτικής Προστασίας του Δήμου για παραμονή, μερική αποκλιμάκωση ή ολική αποκλιμάκωση των πόρων** που έχουν διατεθεί .
- **Εντολή προς το Γραφείο Πολιτικής Προστασίας του Δήμου** για την ενεργοποίηση εθελοντικών οργανώσεων Πολιτικής Προστασίας που δραστηριοποιούνται στο Δήμο Φιλοθέης – Ψυχικού, για υποστηρικτικές δράσεις στο έργο του.
- **Εντολή προς τις Διοικητικές Υπηρεσίες του Δήμου Φιλοθέης – Ψυχικού**, για τη δρομολόγηση δράσεων που αφορούν τη **δημιουργία και λειτουργία τηλεφωνικού κέντρου**, σε συνεργασία με τις αρμόδιες εμπλεκόμενες υπηρεσίες του Δήμου. Το τηλεφωνικό κέντρο θα καταγράφει προβλήματα που έχουν δημιουργηθεί από την εκδήλωση του σεισμού (καταρρεύσεις κτιρίων, κατολισθήσεις, διακοπή υδροδότησης κλπ) και θα τα προωθεί στις αρμόδιες υπηρεσίες του Δήμου. Επίσης το τηλεφωνικό κέντρο θα καταγράφει αιτήματα πολιτών για άμεση προσωρινή διαμονή καθώς και, εάν κριθεί απαραίτητο και **κατόπιν συνεννόησης του Δημάρχου με τη Γενική Διεύθυνση Αποκατάστασης Επιπτώσεων Φυσικών Καταστροφών (Γ.Δ.Α.Ε.Φ.Κ.)** της Γενικής Γραμματείας Υποδομών, θα καταγράφει στον πίνακα Α του Παραρτήματος Ι΄, του παρόντος, τα αιτήματα των πολιτών που επιθυμούν μετασεισμικό έλεγχο κτιρίων από κλιμάκιο της Γ.Δ.Α.Ε.Φ.Κ. (**Σχεδιάγραμμα 1**, του παρόντος).

#### **Δράσεις για την άμεση/βραχεία διαχείριση συνεπειών.**

- **Εκτίμηση του αριθμού των πολιτών στην περιοχή ευθύνης τους**, για τους οποίους θα πρέπει να εξασφαλιστούν άμεσα καταλύματα, με βάση τις πληροφορίες σχετικά με τον αριθμό των κατοικιών που έχουν καταρρεύσει ή υποστεί σοβαρές ζημιές στην περιοχή ευθύνης τους, και ενημέρωση του Περιφερειάρχη Περιφέρειας Αττικής, και του Γενικού Γραμματέα Αποκεντρωμένης Διοίκησης Αττικής, για τον εν λόγω εκτιμώμενο αριθμό.
- **Εντολή προς το Γραφείο Πολιτικής Προστασίας του Δήμου** για τη γνωστοποίηση μέσω ανακοινώσεων ή δελτίων τύπου στα τοπικά μέσα ενημέρωσης και μέσα κοινωνικής δικτύωσης, για τη λειτουργία τηλεφωνικής γραμμής στην οποία μπορούν να απευθύνονται οι πολίτες που οι ιδιοκτησίες τους έχουν πληγεί και χρειάζονται άμεσα προσωρινή διαμονή.
- **Εντολή προς το Γραφείο Πολιτικής Προστασίας του Δήμου** για την ενεργοποίηση, εφόσον συντρέχουν λόγοι, των μνημονίων συνεργασίας με ιδιωτικούς φορείς για την εξασφάλιση επιπλέον πόρων για την άμεση/βραχεία διαχείριση συνεπειών λόγω σεισμού.
- **Εντολή στις Τεχνικές Υπηρεσίες του Δήμου** για τον έλεγχο υποδομών και τεχνικών έργων αρμοδιότητάς τους, τα οποία βρίσκονται εντός της πληγείσας περιοχής, για τη διαπίστωση ζημιών.
- **Εντολή στις Τεχνικές Υπηρεσίες του Δήμου για την άρση** των επικινδυνοτήτων, την κατεδάφιση των επικινδύνως ετοιμόρροπων κτιρίων και την απομάκρυνση των ερειπίων.
- **Επιλογή χώρων προσωρινής εναπόθεσης μπάζων** από καταρρεύσεις κτιρίων, μετά από σεισμό.
- **Υποστήριξη του έργου των συνεργείων** αποκατάστασης βλαβών δικτύων παροχής κοινής ωφέλειας (Δ.Ε.Δ.Δ.Η.Ε., κλπ), με μέσα που διαθέτει ο Δήμος, εφόσον συντρέχουν λόγοι.
- **Εντολή στην Υπηρεσία Πρόνοιας του Δήμου** για την καταγραφή και εκτίμηση ζημιών σε κατοικίες, από τις επιτροπές που έχουν συγκροτηθεί για το σκοπό αυτό, προκειμένου να χορηγηθούν οι προβλεπόμενες οικονομικές ενισχύσεις για την κάλυψη των πρώτων αναγκών των πληγέντων, για επισκευές κύριας οικίας ή αντικατάσταση οικοσκευής. (Κ.Υ.Α. 33862/06.05.2019, Φ.Ε.Κ. 1669Β΄/16.05.2019, όπως ισχύει).

- **Δρομολόγηση δράσεων για οργάνωση χώρων** για την υποδοχή και διαβίωση των πληγέντων μετά από σεισμό (χώροι καταυλισμών), εφόσον τούτο αποφασιστεί από τον Δήμαρχο, λόγω των πλεονεκτημάτων που μπορεί να διαθέτει ο Δήμος για την υλοποίηση της δράσης αυτής (παράγραφος 6.8.2 του παρόντος), σε συνεργασία με την οικεία Περιφέρεια. Έλεγχος λειτουργίας των βασικών δικτύων υποδομής και προετοιμασίας των προκαθορισμένων χώρων για την υποδοχή και διαβίωση των πληγέντων<sup>7</sup>.
- **Συντονισμός δράσεων και διάθεσης του απαραίτητου δυναμικού και μέσων**, εντός των ορίων του Δήμου Φιλοθέης – Ψυχικού, για την άμεση/βραχεία διαχείριση συνεπειών λόγω σεισμών, σύμφωνα με το άρθρο 13 του ν.3013/2002 και τα οριζόμενα στον ν.4662/2020, Φ.Ε.Κ. 27Α΄/07.02.2020.
- **Ενεργοποίηση εθελοντικών οργανώσεων** Πολιτικής Προστασίας που δραστηριοποιούνται στο Δήμο για υποστηρικτικές δράσεις στο έργο του Δήμου δια του Γραφείου Πολιτικής Προστασίας του Δήμου.
- **Υποβολή αιτήματος** για κήρυξη των πληγέντων περιοχών του Δήμου (Τοπικές Κοινότητες, Δημοτικά Διαμερίσματα) σε Κατάσταση Έκτακτης Ανάγκης Πολιτικής Προστασίας, σύμφωνα με τις οδηγίες της Γ.Γ.Π.Π., τα οριζόμενα στον ν.5075/2023, Φ.Ε.Κ. 206Α΄/12.12.2023 και Ν.5214/2025 (Φ.Ε.Κ. 109Α΄/27.06.2025, όπως ισχύει.
- **Εντολή προς το Γραφείο Πολιτικής Προστασίας του Δήμου** για παραμονή, μερική αποκλιμάκωση ή ολική αποκλιμάκωση των πόρων που έχουν διατεθεί για την αντιμετώπιση εκτάκτων αναγκών και τη διαχείριση των συνεπειών λόγω σεισμών.
- **Εντολή προς το Γραφείο Πολιτικής Προστασίας του Δήμου** για υποβολή αιτήματος προς τον Γενικό Γραμματέα Πολιτικής Προστασίας για την ενεργοποίηση του Μνημονίου Συνεργασίας μεταξύ της Ελληνικής Αρχής Γεωλογικών και Μεταλλευτικών Ερευνών (Ε.Α.Γ.Μ.Ε.) και της Γ.Γ.Π.Π., σε περιπτώσεις συντελεσθέντος ή εν εξελίξει καταστροφικού φαινομένου γεωλογικής αιτιολογίας (κατολισθήσεις, εδαφικές υποχωρήσεις, καθιζήσεις), σύμφωνα με τα 4927/05.07.2016 και 6044/25.08.2016 έγγραφα της Δ/σης Σχεδιασμού & Αντιμετώπισης Εκτάκτων Αναγκών της Γ.Γ.Π.Π.

**Σχέδιο Αντιμετώπισης Εκτάκτων Αναγκών και Άμεσης/Βραχείας Διαχείρισης  
Συνεπειών από την Εκδήλωση Σεισμών Δήμου Φιλοθέης – Ψυχικού.  
Μνημόνιο ενεργειών Αντιδημάρχου/ Εντεταμένου Συμβούλου Πολιτικής Προστασίας  
του Δήμου Φιλοθέης – Ψυχικού.**

#### **Προπαρασκευαστικές δράσεις.**

- Συνδράμει τον Δήμαρχο στο έργο του και παρακολουθεί την υλοποίηση των προπαρασκευαστικών δράσεων Πολιτικής Προστασίας του Δήμου Φιλοθέης – Ψυχικού, σε συνεργασία με το Γραφείο Πολιτικής Προστασίας του Δήμου και τις λοιπές αρμόδιες οργανικές μονάδες του Δήμου.

#### **Προπαρασκευαστική σύγκληση του Τοπικού Επιχειρησιακού Συντονιστικού Οργάνου Πολιτικής Προστασίας για την ετοιμότητα αντιμετώπισης κινδύνων από την εκδήλωση σεισμών.**

- **Συνδράμει τον Δήμαρχο** στο Τοπικό Επιχειρησιακό Συντονιστικό Όργανο Πολιτικής Προστασίας (Τ.Ε.Σ.Ο.Π.Π., πρώην Σ.Τ.Ο., ν.4662/2020), και δύναται να τον **αντικαθιστά**, κατόπιν σχετικής εξουσιοδότησης από τον Δήμαρχο, σε περίπτωση κωλύματος ή απουσίας του.

<sup>7</sup> Σχετικά με την οργάνωση χώρων καταυλισμού ο Ο.Α.Σ.Π. έχει εκδώσει σχετικές οδηγίες: [http://www.oasp.gr/sites/default/files/KATAYLISMOY\\_fin.pdf](http://www.oasp.gr/sites/default/files/KATAYLISMOY_fin.pdf)

### **Δράσεις αυξημένης ετοιμότητας εν όψει επταπειλούμενου κινδύνου για την εκδήλωση σεισμών.**

- Συνδράμει τον Δήμαρχο στο έργο του και παρακολουθεί την υλοποίηση των μέτρων προπαρασκευαστικών δράσεων του Δήμου Φιλοθέης – Ψυχικού, σε συνεργασία με το Γραφείο Πολιτικής Προστασίας του Δήμου και τις λοιπές αρμόδιες οργανικές μονάδες του Δήμου.

### **Δράσεις για την αντιμετώπιση εκτάκτων αναγκών μετά την εκδήλωση του σεισμού.**

- **Συνδράμει τον Δήμαρχο** στο έργο του συντονισμού δράσεων και διάθεσης του απαραίτητου δυναμικού και μέσων, εντός των ορίων του Δήμου, για την αντιμετώπιση εκτάκτων αναγκών και τη διαχείριση των συνεπειών από την εκδήλωση σεισμού.
- **Παρακολουθεί την υλοποίηση των δράσεων** του Δήμου Φιλοθέης – Ψυχικού, στην αντιμετώπιση κινδύνων λόγω σεισμών, σε συνεργασία με το Γραφείο Πολιτικής Προστασίας του Δήμου και τις λοιπές αρμόδιες οργανικές μονάδες του Δήμου.

### **Δράσεις για την άμεση/βραχεία διαχείριση συνεπειών.**

- **Συνδράμει τον Δήμαρχο** στο έργο του συντονισμού δράσεων και διάθεσης του απαραίτητου δυναμικού και μέσων, εντός των ορίων του Δήμου, για την άμεση/βραχεία διαχείριση συνεπειών λόγω σεισμών.
- **Παρακολουθεί την υλοποίηση των δράσεων** του Δήμου Φιλοθέης – Ψυχικού, για την άμεση/βραχεία διαχείριση συνεπειών λόγω σεισμών, σε συνεργασία με το Γραφείο Πολιτικής Προστασίας του Δήμου και τις λοιπές αρμόδιες οργανικές μονάδες του Δήμου.

### **Σχέδιο Αντιμετώπισης Εκτάκτων Αναγκών και Άμεσης/Βραχείας Διαχείρισης Συνεπειών από την Εκδήλωση Σεισμών Δήμου Φιλοθέης – Ψυχικού.**

#### **Μνημόνιο ενεργειών Γραφείου Πολιτικής Προστασίας του Δήμου Φιλοθέης – Ψυχικού.**

### **Προπαρασκευαστικές δράσεις.**

- **Καταγραφή των επιχειρησιακά διαθέσιμων πόρων** του Δήμου, που δύνανται να διατεθούν στην αντιμετώπιση εκτάκτων αναγκών και την άμεση/βραχεία διαχείριση των συνεπειών μετά την εκδήλωση σεισμού, στο πλαίσιο εφαρμογής του παρόντος σχεδίου.
- **Σύνταξη ή επικαιροποίηση** του Σχεδίου Αντιμετώπισης Εκτάκτων Αναγκών και Άμεσης/Βραχείας Διαχείρισης Συνεπειών από την Εκδήλωση Σεισμών του Δήμου Φιλοθέης – Ψυχικού, με βάση τις οδηγίες σχεδίασης της παραγράφου 15.2 του Γενικού Σχεδίου Αντιμετώπισης Εκτάκτων Αναγκών και Άμεσης/Βραχείας Διαχείρισης Συνεπειών από την Εκδήλωση Σεισμών με την κωδική ονομασία «ΕΓΚΕΛΛΑΔΟΣ 2» (2<sup>η</sup> έκδοση), και το 6511/01.09.2020 έγγραφο Γ.Γ.Π.Π..
- **Σύνταξη ή επικαιροποίηση μνημονίων ενεργειών**, σε συνεργασία με τις εμπλεκόμενες υπηρεσίες του Δήμου, στα οποία να προσδιορίζονται οι επιχειρησιακά υπεύθυνοι υπάλληλοι, ο ρόλος και οι δράσεις αυτών για την αντιμετώπιση εκτάκτων αναγκών εξαιτίας σεισμών. Στα πλαίσια αυτά συντάσσονται τηλεφωνικοί κατάλογοι με τηλέφωνα και θέσεις υπευθύνων του Δήμου, τα οποία και κοινοποιούνται στις κατά τόπους αρμόδιες υπηρεσίες του Π.Σ. και της ΕΛ.ΑΣ.
- **Κοινοποίηση του επικαιροποιημένου** Σχεδίου Αντιμετώπισης Εκτάκτων Αναγκών και Άμεσης/Βραχείας Διαχείρισης Συνεπειών από την Εκδήλωση Σεισμών του Δήμου Φιλοθέης – Ψυχικού, στις αρμόδιες κατά τόπους Διοικήσεις του Πυροσβεστικού Σώματος και της Ελληνικής Αστυνομίας, για λόγους άμεσης κινητοποίησης και πληρέστερης ενημέρωσής τους.
- **Προσδιορισμός ή επανέλεγχος** και καταγραφή υπαίθριων χώρων συγκέντρωσης του πληθυσμού μετά από σεισμό, με βάση τις κατευθυντήριες οδηγίες του Ο.Α.Σ.Π., και κοινοποίησή τους στην οικεία Περιφέρεια και την οικεία υπηρεσία της ΕΛ.ΑΣ.

- **Έλεγχος της λειτουργίας του συστήματος** επικοινωνίας και ροής πληροφοριών για τη διασφάλιση της ικανότητας ασφαλούς ανταλλαγής πληροφοριών μεταξύ των εμπλεκόμενων Φορέων καθώς και της λήψης αποφάσεων.
- **Κατάρτιση, σε συνεργασία με τις Τεχνικές Υπηρεσίες του Δήμου, μνημονίου συνεργασίας** με ιδιωτικούς φορείς για την εξασφάλιση επιπλέον πόρων προς ενίσχυση του έργου του Δήμου στην αντιμετώπιση εκτάκτων αναγκών και τη διαχείριση των συνεπειών λόγω σεισμών, για την περίπτωση που δεν επαρκούν οι πόροι του Δήμου.
- **Κατάρτιση, σε συνεργασία με τις Τεχνικές Υπηρεσίες του Δήμου, επικαιροποιημένου καταλόγου** (μητρώου) υπαλλήλων που διαθέτουν τα κατάλληλα επαγγελματικά προσόντα, προκειμένου να συνδράμουν το έργο της Γενικής Διεύθυνσης Αποκατάστασης Επιπτώσεων Φυσικών Καταστροφών (Γ.Δ.Α.Ε.Φ.Κ.), (**Παράρτημα Β´**, του παρόντος).
- **Μέριμνα για την προπαρασκευαστική σύγκληση του Τοπικού Επιχειρησιακού Συντονιστικού Οργάνου Πολιτικής Προστασίας** (Τ.Ε.Σ.Ο.Π.Π., πρώην Σ.Τ.Ο., ν.4662/2020) του Δήμου κατόπιν εντολής του Δημάρχου.
- **Ενημέρωση του κοινού** για τη λήψη μέτρων πρόληψης και αυτοπροστασίας από κινδύνους που προέρχονται από σεισμούς και θαλάσσια κύματα βαρύτητας (τσουνάμι), με βάση τις κατευθυντήριες οδηγίες και το έντυπο υλικό που έχουν εκδοθεί από την Γ.Γ.Π.Π. και τον Ο.Α.Σ.Π.
- **Προγραμματισμός διενέργειας άσκησης Πολιτικής Προστασίας** για την εκπαίδευση του προσωπικού και την αξιολόγηση της επιχειρησιακής ετοιμότητας των υπηρεσιών του Δήμου για την αντιμετώπιση εκτάκτων αναγκών και την άμεση/βραχεία διαχείριση των συνεπειών από την εκδήλωση σεισμών, σύμφωνα με τις κατευθυντήριες οδηγίες της Γ.Γ.Π.Π., (παράγραφος 8.2.1, του παρόντος).
- **Τήρηση αρχείου με τις Εθελοντικές Οργανώσεις** του Δήμου Φιλοθέης – Ψυχικού.

**Προπαρασκευαστική σύγκληση Τοπικού Επιχειρησιακού Συντονιστικού Οργάνου Πολιτικής Προστασίας για την ετοιμότητα αντιμετώπισης κινδύνων από την εκδήλωση σεισμών.**

- Συγκαλεί, κατόπιν εντολής του Δημάρχου, το Τοπικό Επιχειρησιακό Συντονιστικό Όργανο Πολιτικής Προστασίας (Τ.Ε.Σ.Ο.Π.Π., πρώην Σ.Τ.Ο., ν.4662/2020), στη φάση συνήθους ετοιμότητας για την επίλυση ζητημάτων συνεργασίας μεταξύ των εμπλεκόμενων φορέων στην αντιμετώπιση εκτάκτων αναγκών λόγω σεισμών, όπως επίσης και ζητημάτων που αφορούν τη συνεργασία με τις εθελοντικές οργανώσεις Πολιτικής Προστασίας.
- Προχωρά στη διαμόρφωση του τελικού σχεδιασμού του Δήμου Φιλοθέης – Ψυχικού, για πρόληψη και ετοιμότητα για την αντιμετώπιση κινδύνων που προέρχονται από την εκδήλωση σεισμών, σύμφωνα με τις υποδείξεις του Δημάρχου Φιλοθέης – Ψυχικού και με βάση τα μέτρα, έργα και δράσεις που προτάθηκαν στο ανωτέρω Τοπικό Συντονιστικό Όργανο.

**Δράσεις αυξημένης ετοιμότητας εν όψει επαπειλούμενου κινδύνου για την εκδήλωση σεισμών.**

- Σύγκληση του Τοπικού Επιχειρησιακού Συντονιστικού Οργάνου Πολιτικής Προστασίας (Τ.Ε.Σ.Ο.Π.Π., πρώην Σ.Τ.Ο., ν.4662/2020), κατόπιν εντολής του Δημάρχου.
- Επικαιροποίηση καταλόγου των άμεσα διαθέσιμων επιχειρησιακών μέσων που έχει ο Δήμος, καθώς και των μέσων που δύνανται να διατεθούν μέσω του μνημονίου συνεργασίας με ιδιωτικούς φορείς για την αντιμετώπιση εκτάκτων αναγκών και τη διαχείριση των συνεπειών λόγω σεισμών και ενημέρωση του Δημάρχου.

**Δράσεις για την αντιμετώπιση εκτάκτων αναγκών μετά την εκδήλωση του σεισμού.**

- **Άμεση κινητοποίηση** των υπαλλήλων του Γραφείου Πολιτικής Προστασίας του Δήμου, για συλλογή περαιτέρω πληροφοριών σχετικά με την επικρατούσα κατάσταση και τις επηρεαζόμενες περιοχές εντός των διοικητικών ορίων του Δήμου σε συνεργασία με τις κατά τόπους υπηρεσίες της ΕΛ.ΑΣ., του Π.Σ. και Ε.Κ.Α.Β., για την άμεση παροχή βοήθειας στους πληγέντες και την άμεση δρομολόγηση δράσεων Πολιτικής Προστασίας.

- **Συνεργασία με τις Τεχνικές Υπηρεσίες** για διάθεση **προσωπικού και μέσων** που διαθέτουν (μηχανήματα έργων, κλπ.) για την άμεση υποστήριξη του έργου των λοιπών επιχειρησιακά εμπλεκόμενων φορέων (Π.Σ., ΕΛ.ΑΣ., κλπ) στο έργο διάσωσης και απεγκλωβισμού, με μέσα που διαθέτει ο Δήμος, την άρση εμποδίων στο οδικό δίκτυο αρμοδιότητάς του, για τη διευκόλυνση της κίνησης των οχημάτων των σωστικών συνεργείων προς και από την πληγείσα περιοχή, τις νοσοκομειακές μονάδες, κλπ.
- **Υποστήριξη του έργου της Γ.Δ.Α.Ε.Φ.Κ.** στον έλεγχο κτιρίων, εφόσον συντρέχουν λόγοι (διάθεση ασφαλή χώρου για τη φιλοξενία του κέντρου επιχειρήσεων της Γ.Δ.Α.Ε.Φ.Κ. με επαρκείς τηλεφωνικές συνδέσεις, διάθεση μέσων μετακίνησης των συνεργείων πρωτοβάθμιων και δευτεροβάθμιων ελέγχων κτιρίων μετά το συμβάν, ιδίως σε απομακρυσμένες περιοχές, διάθεση τεχνικού και διοικητικού προσωπικού, κλπ.).
- **Άμεση ενημέρωση των Τεχνικών Υπηρεσιών και των Υπηρεσιών Καθαριότητας, Περιβάλλοντος** που εμπλέκονται σε αρχικό στάδιο, με στόχο την άμεση κινητοποίησή τους, μετά από σχετική εντολή Δημάρχου.
- **Συνεχής επικοινωνία με τη οικεία Αστυνομική Διεύθυνση, το Αστυνομικό Τμήμα Ψυχικού, και την οικεία Π.Υ.,** για τη συλλογή περαιτέρω πληροφοριών που συνδέονται με τις επιπτώσεις του σεισμού.
- **Επικοινωνία** με το Παράρτημα του Ε.Κ.Α.Β. και λοιπές Υγειονομικές Μονάδες (Κέντρα Υγείας, Ιδιωτικά Νοσοκομεία κ.λ.π.), για συλλογή πληροφοριών σχετικά με τραυματισμένους πολίτες από την εκδήλωση σεισμού.
- **Άμεση επικοινωνία** με το Τμήμα Πολιτικής Προστασίας της Περιφερειακής Ενότητας Βορείου Τομέα Αθηνών, τη Δ/ση Πολιτικής Προστασίας της Περιφέρειας Αττικής και τη Δ/ση Πολιτικής Προστασίας της Αποκεντρωμένης Διοίκησης Αττικής, για λόγους αμοιβαίας ενημέρωσης και συντονισμού στη διαχείριση πόρων.
- **Ενεργοποίηση του μνημονίου ενεργειών** για περιπτώσεις εκτάκτων αναγκών που προέρχονται από την εκδήλωση σεισμού.
- **Ενεργοποίηση μνημονίου συνεργασίας με ιδιωτικούς φορείς,** μετά από σχετική εντολή του Δημάρχου, για την εξασφάλιση επιπλέον πόρων για την ενίσχυση του έργου του Δήμου.
- **Συλλογή περαιτέρω πληροφοριών** σχετικά με την επικρατούσα κατάσταση και τις επηρεαζόμενες περιοχές εντός των διοικητικών ορίων του Δήμου σε συνεργασία με τις κατά τόπους υπηρεσίες της ΕΛ.ΑΣ., του Π.Σ. και Ε.Κ.Α.Β., για την άμεση παροχή βοήθειας στους πληγέντες και την άμεση δρομολόγηση δράσεων Πολιτικής Προστασίας, και **ενημέρωση του Δημάρχου.**
- **Υποβολή αιτήματος, μετά από σχετική εντολή Δημάρχου, για συνδρομή με υλικά και μέσα προς ενίσχυση του έργου του Δήμου** στην αντιμετώπιση εκτάκτων αναγκών και διαχείριση των συνεπειών λόγω σεισμών, προς την οικεία Περιφέρεια.
- **Τήρηση κατάστασης με τα διατιθέμενα μέσα και προσωπικό** που με εντολή Δημάρχου έχουν εμπλακεί για την αντιμετώπιση εκτάκτων αναγκών και τη διαχείριση των συνεπειών από την εκδήλωση του φαινομένου.
- **Ενεργοποίηση, εφόσον επιβάλλεται από την υφιστάμενη κατάσταση, του μνημονίου ενεργειών για την οργανωμένη προληπτική απομάκρυνση πολιτών,** μετά από σχετική εντολή του Δημάρχου, ιδίως από περιοχές εκτεταμένων καταρρεύσεων ετοιμόρροπων κτιρίων ή στοιχείων τους κατά τη μετασεισμική περίοδο.
- **Μέριμνα για τη σύγκληση του Τοπικού Επιχειρησιακού Συντονιστικού Οργάνου Πολιτικής Προστασίας, (Τ.Ε.Σ.Ο.Π.Π.,** πρώην Σ.Τ.Ο., ν.4662/2020), σε ασφαλή χώρο εφόσον κρίνεται αναγκαίο, κατόπιν εντολής του Δημάρχου, για την υποβολή του έργου του Δημάρχου σύμφωνα με την παράγραφο 3.5 του παρόντος.
- **Αίτημα στην Μονάδα Εμπλεκόμενων Φορέων (Unit3 -COMPRES)** του Ε.Σ.Κ.Ε.Δι.Κ. για συνδρομή από την οικεία Περιφέρεια ή από όμορους Δήμους ή άλλους φορείς (Ένοπλες Δυνάμεις, κλπ), κατόπιν εντολής Δημάρχου.
- **Μέριμνα για λειτουργία τηλεφωνικού κέντρου** το οποίο θα καταγράφει αιτήματα των πολιτών για μετασεισμικό έλεγχο των κτιρίων τους. Εν συνεχεία θα διαβιβάζει στην Γ.Δ.Α.Ε.Φ.Κ. τα ανωτέρω στοιχεία, υπό πίνακα (**πίνακας Α, Παράρτημα Ι',** του

παρόντος), ώστε η Γενική Διεύθυνση Αποκατάστασης Επιπτώσεων Φυσικών Καταστροφών να μπορεί να προγραμματίσει τη διενέργεια των μετασεισμικών ελέγχων.

- **Εξασφάλιση της κάλυψης των στοιχειωδών αναγκών των πολιτών** που έχουν καταφύγει στους προκαθορισμένους χώρους συγκέντρωσης, σε περίπτωση έκτακτης ανάγκης από την εκδήλωση σεισμού (χώροι καταφυγής), σε συνεργασία με την Υπηρεσία Πρόνοιας του Δήμου.
- **Ενημέρωση για την παραμονή, μερική αποκλιμάκωση ή ολική αποκλιμάκωση των πόρων** που έχουν διατεθεί με εντολή του Δημάρχου.
- **Ενεργοποίηση μετά από σχετική εντολή του Δημάρχου** εθελοντικών οργανώσεων Πολιτικής Προστασίας, που δραστηριοποιούνται στο Δήμο για υποστηρικτικές δράσεις στο έργο του Δήμου Φιλοθέης – Ψυχικού.
- **Ενημέρωση κοινού για δράσεις Πολιτικής Προστασίας** για δράσεις Πολιτικής Προστασίας που έχουν δρομολογηθεί σε επίπεδο Δήμου, καθώς και για τη λήψη μέτρων αυτοπροστασίας από κινδύνους που προέρχονται από τους σεισμούς ή άλλα επαγόμενα φαινόμενα (κατολισθήσεις, κλπ), με βάση τις κατευθυντήριες οδηγίες του Ο.Α.Σ.Π. και της Γ.Γ.Π.Π.
- **Γνωστοποίηση μέσω ανακοινώσεων** ή δελτίων τύπου στα τοπικά μέσα ενημέρωσης και μέσα κοινωνικής δικτύωσης, για τη λειτουργία τηλεφωνικής γραμμής στην οποία μπορούν να απευθύνονται οι πολίτες που οι ιδιοκτησίες τους έχουν πληγεί και χρειάζονται άμεση προσωρινή διαμονή.

#### **Δράσεις για την άμεση/βραχεία διαχείριση συνεπειών.**

- **Οργανώνει τη διανομή πόσιμου νερού** στους πολίτες στους χώρους καταφυγής, εφόσον συντρέχουν λόγοι.
- **Συλλέγει πληροφορίες και ενημερώνει το Δήμαρχο** για το συνολικό αριθμό των πολιτών, οι κατοικίες των οποίων έχουν καταρρεύσει ή υποστεί σοβαρές ζημιές.
- **Βρίσκει καταλύματα για τους πολίτες του Δήμου**, οι κατοικίες των οποίων έχουν καταρρεύσει ή υποστεί σοβαρές ζημιές, σε συνεργασία με τη Δ/ση Πολιτικής Προστασίας της Περιφέρειας Αττικής.
- **Γνωστοποίηση μέσω ανακοινώσεων ή δελτίων τύπου** στα τοπικά μέσα ενημέρωσης και μέσα κοινωνικής δικτύωσης, για τη λειτουργία τηλεφωνικής γραμμής στην οποία μπορούν να απευθύνονται οι πολίτες που οι ιδιοκτησίες τους έχουν πληγεί και χρειάζονται άμεσα προσωρινή διαμονή, κατόπιν εντολής Δημάρχου.
- **Υποστηρίζει το έργο της οικείας Περιφέρειας** στην οργάνωση χώρων για την υποδοχή και διαβίωση των πληγέντων μετά από σεισμό (χώροι καταυλισμών), εφόσον συντρέχουν λόγοι.
- **Δρομολογεί δράσεις, με εντολή του Δημάρχου και σε συνεργασία με την οικεία Περιφέρεια**, σχετικές με την οργάνωση χώρων για την υποδοχή και διαβίωση των πληγέντων μετά από σεισμό (χώροι καταυλισμών), εφόσον τούτο αποφασιστεί από τον Δήμαρχο λόγω των πλεονεκτημάτων που μπορεί να διαθέτει ο Δήμος για την υλοποίηση της δράσης αυτής (παράγραφος 6.8.1, του παρόντος).
- **Διενεργεί έλεγχο** λειτουργίας των βασικών δικτύων υποδομής και προετοιμασίας των προκαθορισμένων χώρων για την υποδοχή και διαβίωση των πληγέντων.
- **Κινητοποιεί με εντολή του Δημάρχου, τις Τεχνικές Υπηρεσίες και τις Υπηρεσίες Καθαριότητας, Περιβάλλοντος του Δήμου**, για άμεσο έλεγχο και αποκατάσταση της λειτουργίας υποδομών αρμοδιότητάς τους (δίκτυα ύδρευσης, οδικό δίκτυο, κλπ), η λειτουργία των οποίων παρουσιάζει δυσχέρειες ή διακόπηκε λόγω σεισμών.
- **Ενημερώνει τον Δήμαρχο για την παραμονή, μερική αποκλιμάκωση ή ολική αποκλιμάκωση των πόρων** που έχουν διατεθεί με εντολή του Δημάρχου για την αντιμετώπιση εκτάκτων αναγκών και τη διαχείριση συνεπειών λόγω σεισμών.
- **Ενεργοποιεί** εθελοντικές οργανώσεις Πολιτικής Προστασίας, που δραστηριοποιούνται στο Δήμο Φιλοθέης – Ψυχικού, για υποστηρικτικές δράσεις στο έργο του στην άμεση/βραχεία διαχείριση συνεπειών λόγω σεισμών, κατόπιν εντολής Δημάρχου.
- **Υποβολή αιτήματος** για κήρυξη των πληγέντων περιοχών του Δήμου (Τοπικές Κοινότητες, Δημοτικά Διαμερίσματα) σε Κατάσταση Έκτακτης Ανάγκης Πολιτικής

Προστασίας, σύμφωνα με τις οδηγίες της Γ.Γ.Π.Π., τα οριζόμενα στον ν.5075/2023, Φ.Ε.Κ. 206Α΄/12.12.2023 και Ν.5214/2025 (Φ.Ε.Κ. 109Α΄/27.06.2025, όπως ισχύει κατόπιν εντολής Δημάρχου.

- **Ενεργοποιεί μνημόνιο συνεργασίας με ιδιωτικούς φορείς**, μετά από σχετική εντολή του Δημάρχου, για την εξασφάλιση επιπλέον πόρων για την άμεση/βραχεία διαχείριση συνεπειών λόγω σεισμών.
- **Υποβολή αιτήματος προς τον Γενικό Γραμματέα Πολιτικής Προστασίας για την ενεργοποίηση του Μνημονίου Συνεργασίας μεταξύ της Ελληνικής Αρχής Γεωλογικών και Μεταλλευτικών Ερευνών (Ε.Α.Γ.Μ.Ε.) και της Γ.Γ.Π.Π., σε περιπτώσεις συντελεσθέντος ή εν εξελίξει καταστροφικού φαινομένου γεωλογικής αιτιολογίας (κατολισθήσεις, εδαφικές υποχωρήσεις, καθιζήσεις), σύμφωνα με τα 4927/5-07-2016 και 6044/25-08-2016 έγγραφα της Δ/σης Σχεδιασμού Αντιμετώπισης Εκτάκτων Αναγκών της Γ.Γ.Π.Π., κατόπιν εντολής Δημάρχου.**

**Σχέδιο Αντιμετώπισης Εκτάκτων Αναγκών και Άμεσης/Βραχείας Διαχείρισης Συνεπειών από την Εκδήλωση Σεισμών Δήμου Φιλοθέης – Ψυχικού.**

**Μνημόνιο ενεργειών Γραμματέα του Τ.Ε.Σ.Ο.Π.Π. Δήμου Φιλοθέης – Ψυχικού.**

**Προπαρασκευαστική σύγκληση Τοπικού Επιχειρησιακού Συντονιστικού Οργάνου Πολιτικής Προστασίας για την ετοιμότητα αντιμετώπισης κινδύνων από την εκδήλωση σεισμών.**

- **Διαβιβάζει τα πρακτικά του Τ.Ε.Σ.Ο.Π.Π.**, (πρώην Σ.Τ.Ο., ν.4662/2020), στο Γραφείο Πολιτικής Προστασίας του Δήμου Φιλοθέης – Ψυχικού, στους εκπροσωπούμενους στο Τ.Ε.Σ.Ο.Π.Π. φορείς, στη Δ/ση Πολιτικής Προστασίας της Περιφέρειας Αττικής και στη Δ/ση Πολιτικής Προστασίας της Αποκεντρωμένης Διοίκησης Αττικής, για την ενημέρωση του Περιφερειάρχη Αττικής και του Γ.Γ Αποκεντρωμένης Διοίκησης Αττικής, αντίστοιχα, στο πλαίσιο της αμοιβαίας συνεργασίας και δια-λειτουργικότητας μεταξύ των φορέων Τοπικής Αυτοδιοίκησης.

**Σχέδιο Αντιμετώπισης Εκτάκτων Αναγκών και Άμεσης/Βραχείας Διαχείρισης Συνεπειών από την Εκδήλωση Σεισμών Δήμου Φιλοθέης – Ψυχικού.**

**Μνημόνιο ενεργειών Τεχνικών Υπηρεσιών του Δήμου Φιλοθέης – Ψυχικού.**

**Προπαρασκευαστικές δράσεις.**

- **Συντήρηση εξοπλισμού και μέσων** που θα χρησιμοποιηθούν για την αντιμετώπιση εκτάκτων αναγκών και την άμεση/βραχεία διαχείριση των συνεπειών από την εκδήλωση σεισμών.
- **Συνεργασία με το Γραφείο Πολιτικής Προστασίας του Δήμου στην κατάρτιση μνημονίου συνεργασίας με ιδιωτικούς φορείς** για την εξασφάλιση επιπλέον πόρων προς ενίσχυση του έργου του Δήμου στην αντιμετώπιση εκτάκτων αναγκών και τη διαχείριση των συνεπειών λόγω σεισμών, για την περίπτωση που δεν επαρκούν οι πόροι του Δήμου.
- **Συνεργασία με την Υπηρεσία Καθαριότητας του Δήμου** για Προσδιορισμό χώρων προσωρινής εναπόθεσης μπάζων μετά από σεισμό.
- **Συνεργασία με τις εμπλεκόμενες υπηρεσίες για την εκτέλεση του Προσεισμικού ελέγχου κτιρίων** αρμοδιότητας του Δήμου Φιλοθέης – Ψυχικού, βάσει των οδηγιών του Ο.Α.Σ.Π.
- **Τήρηση καταλόγου υπαλλήλων του Δήμου** που διαθέτουν τα κατάλληλα επαγγελματικά προσόντα που θα χρησιμοποιηθούν για: α) τον άμεσο έλεγχο των **κτιρίων του Δήμου που στεγάζονται οι οργανικές μονάδες που εμπλέκονται στην εφαρμογή του παρόντος σχεδίου**, για τη διαπίστωση ζημιών, β) άμεσο οπτικό έλεγχο των

Σχολικών Μονάδων και γ) την υποστήριξη του έργου της Γ.Δ.Α.Ε.Φ.Κ, (Παράρτημα Β΄, του παρόντος).

- **Συνεργασία με το Γραφείο Πολιτικής Προστασίας του Δήμου** στην καταγραφή των επιχειρησιακά διαθέσιμων μέσων που διαθέτει ο Δήμος.

#### **Δράσεις αυξημένης ετοιμότητας εν όψει επαπειλούμενου κινδύνου για την εκδήλωση σεισμών.**

- **Έλεγχος άμεσα διαθέσιμου εξοπλισμού και μέσων** που δύνανται να χρησιμοποιηθούν για την αντιμετώπιση εκτάκτων αναγκών και τη διαχείριση των συνεπειών λόγω σεισμών.
- **Ενημέρωση του Γραφείου Πολιτικής Προστασίας του Δήμου για τα άμεσα διαθέσιμα επιχειρησιακά μέσα** που έχει ο Δήμος για την αντιμετώπιση εκτάκτων αναγκών και τη διαχείριση των συνεπειών λόγω σεισμών.

#### **Δράσεις για την αντιμετώπιση εκτάκτων αναγκών μετά την εκδήλωσή του σεισμού.**

- **Συνεργασία με το Γραφείο Πολιτικής Προστασίας του Δήμου** για διάθεση **προσωπικού και μέσων** που διαθέτουν (μηχανήματα έργων, κλπ.) για την άμεση υποστήριξη του έργου των λοιπών επιχειρησιακά εμπλεκόμενων φορέων (Π.Σ., ΕΛ.ΑΣ., κλπ) στο έργο διάσωσης και απεγκλωβισμού, με μέσα που διαθέτει ο Δήμος, την άρση εμποδίων στο οδικό δίκτυο αρμοδιότητάς του, για τη διευκόλυνση της κίνησης των οχημάτων των σωστικών συνεργείων προς και από την πληγείσα περιοχή, τις νοσοκομειακές μονάδες, κλπ.
- **Άμεση** συγκρότηση συνεργείων από υπαλλήλους του Δήμου, προκειμένου να μεταβούν και να προβούν εντός της πληγείσας περιοχής σε άμεσο οπτικό έλεγχο υποδομών και τεχνικών έργων αρμοδιότητάς τους για τη διαπίστωση ζημιών που προκλήθηκαν από το σεισμό ή άλλα επαγόμενα φαινόμενα (κατολισθήσεις, κλπ) και εκτίμηση του δυναμικού και των μέσων που απαιτούνται για την άμεση αποκατάσταση της λειτουργίας τους.
- **Υποστήριξη του έργου της Γ.Δ.Α.Ε.Φ.Κ.** στον έλεγχο κτιρίων, εφόσον συντρέχουν λόγοι (διάθεση ασφαλή χώρου για τη φιλοξενία του κέντρου επιχειρήσεων της ΓΔΑΕΦΚ με επαρκείς τηλεφωνικές συνδέσεις, διάθεση μέσων μετακίνησης των συνεργείων πρωτοβάθμιων και δευτεροβάθμιων ελέγχων κτιρίων μετά το συμβάν, ιδίως σε απομακρυσμένες περιοχές, διάθεση τεχνικού και διοικητικού προσωπικού, κλπ.).
- **Συγκροτεί συνεργεία από υπαλλήλους** που διαθέτουν τα κατάλληλα επαγγελματικά προσόντα (Παράρτημα Β΄, του παρόντος), προκειμένου να μεταβούν και να προβούν σε άμεσο οπτικό έλεγχο των **σχολικών μονάδων και ενημερώνει τον Δήμαρχο.**
- **Συγκροτεί συνεργεία από υπαλλήλους της, προκειμένου να μεταβούν άμεσα στην πληγείσα περιοχή και να προβούν σε οπτικό έλεγχο υποδομών και τεχνικών έργων αρμοδιότητάς τους** για τη διαπίστωση ζημιών που προκλήθηκαν από το σεισμό ή άλλα επαγόμενα φαινόμενα (κατολισθήσεις, κλπ) και εκτίμηση του δυναμικού και των μέσων που απαιτούνται για την άμεση αποκατάσταση της λειτουργίας τους.
- **Υποστηρίζει το έργο της Γενικής Δ/σης Αποκατάστασης Επιπτώσεων Φυσικών Καταστροφών (Γ.Δ.Α.Ε.Φ.Κ.)** της Γενικής Γραμματείας Υποδομών στον έλεγχο κτιρίων.
- **Αναγνωρίζει τα κτίρια και τις κατασκευές** στα οποία θα πρέπει να γίνει άρση επικινδυνότητων.

#### **Δράσεις για την άμεση/βραχεία διαχείριση συνεπειών.**

- **Αποκατάσταση βατότητας** των αποκλεισμένων οδών αρμοδιότητας του Δήμου Φιλοθέης – Ψυχικού, με την απομάκρυνση μπάζων ή ερειπίων από το οδόστρωμα και αποκατάσταση της οδικής κυκλοφορίας.
- **Αποστέλλουν συνεργεία** για άμεσο έλεγχο και αποκατάσταση της λειτουργίας υποδομών αρμοδιότητάς τους (οδικό δίκτυο, τεχνικά έργα, κλπ).
- **Προβαίνουν σε επεμβάσεις** για την άρση των επικινδυνότητων, την κατεδάφιση των επικινδύνως ετοιμόρροπων κτιρίων και την απομάκρυνση των ερειπίων.

**Σχέδιο Αντιμετώπισης Εκτάκτων Αναγκών και Άμεσης/Βραχείας Διαχείρισης  
Συνεπειών από την Εκδήλωση Σεισμών Δήμου Φιλοθέης – Ψυχικού.**

**Μνημόνιο ενεργειών Υπηρεσίας Καθαριότητας του Δήμου Φιλοθέης – Ψυχικού.**

**Προπαρασκευαστικές δράσεις.**

- **Συνεργασία με τις Τεχνικές Υπηρεσίες του Δήμου** για Προσδιορισμό χώρων προσωρινής εναπόθεσης μπάζων μετά από σεισμό.
- **Συνεργασία με το Γραφείο Πολιτικής Προστασίας του Δήμου** στην καταγραφή των επιχειρησιακά διαθέσιμων μέσων που διαθέτει ο Δήμος.

**Σχέδιο Αντιμετώπισης Εκτάκτων Αναγκών και Άμεσης/Βραχείας Διαχείρισης  
Συνεπειών από την Εκδήλωση Σεισμών Δήμου Φιλοθέης – Ψυχικού.**

**Μνημόνιο ενεργειών Υπηρεσίας Πρόνοιας του Δήμου Φιλοθέης – Ψυχικού.**

**Προπαρασκευαστικές δράσεις.**

- **Σύσταση και συγκρότηση επιτροπών** καταγραφής ζημιών του Δήμου Φιλοθέης – Ψυχικού για τη χορήγηση οικονομικής ενίσχυσης σε όσους περιέρχονται σε κατάσταση ανάγκης συνεπεία σεισμών (προνοιακό επίδομα).
- **Τήρηση καταλόγου** των ωφελούμενων του προγράμματος «Βοήθεια στο Σπίτι» του Δήμου Φιλοθέης – Ψυχικού.

**Δράσεις για την αντιμετώπιση εκτάκτων αναγκών μετά την εκδήλωση του σεισμού.**

- **Συλλέγει πληροφορίες**, σε συνεργασία με τα συνεργεία της **ΓΔΑΕΦΚ** και των υπαλλήλων των Τεχνικών Υπηρεσιών, για τον αριθμό των πολιτών που θα χρειαστούν άμεση στέγαση, και ενημερώνει τον Δήμαρχο.
- **Εξασφάλιση της κάλυψης των στοιχειωδών αναγκών των πολιτών** που έχουν καταφύγει στους προκαθορισμένους χώρους συγκέντρωσης, σε περίπτωση έκτακτης ανάγκης από την εκδήλωση σεισμού (χώροι καταφυγής).

**Δράσεις για την άμεση/βραχεία διαχείριση συνεπειών.**

- **Αποστολή επιτροπών** για την καταγραφή και εκτίμηση ζημιών σε κατοικίες, οι οποίες προκλήθηκαν από τον σεισμό, προκειμένου να χορηγηθούν οι προβλεπόμενες οικονομικές ενισχύσεις για την κάλυψη των πρώτων αναγκών των πληγέντων, για επισκευές κύριας οικίας ή αντικατάσταση οικοσκευής, (Κ.Υ.Α. 33862/06.05.2019, Φ.Ε.Κ. 1669Β/16.05.2019).
- **Παροχή βοήθειας στους πληγέντες** -προσωρινή διαμονή των πολιτών που λόγω καταστροφής η παραμονή στις κατοικίες τους έχει καταστεί αδύνατη- σε συνεργασία με την Περιφέρεια Αττικής
- **Υποστήριξη του έργου της οικείας Περιφέρειας** στην οργάνωση χώρων για την υποδοχή και διαβίωση των πληγέντων μετά από σεισμό (χώροι καταυλισμών).

**Σχέδιο Αντιμετώπισης Εκτάκτων Αναγκών και Άμεσης/Βραχείας Διαχείρισης  
Συνεπειών από την Εκδήλωση Σεισμών Δήμου Φιλοθέης – Ψυχικού.**

**Μνημόνιο ενεργειών Οικονομικών Υπηρεσιών του Δήμου Φιλοθέης – Ψυχικού.**

**Προπαρασκευαστικές δράσεις.**

- **Μέριμνα** για την αποτελεσματική διενέργεια όλων των νόμιμων διαδικασιών που απαιτούνται για την προμήθεια υλικών, εξοπλισμού και υπηρεσιών του Δήμου Φιλοθέης – Ψυχικού.
- **Μέριμνα** για την εξασφάλιση των οικονομικών πόρων για την υλοποίηση των δράσεων που προβλέπονται στο παρόν σχέδιο (συντήρηση και λειτουργία μηχανημάτων και

εξοπλισμού, μίσθωση μηχανημάτων, πρόσληψη εποχιακού προσωπικού, προμήθεια υλικών κλπ.).

- Τήρηση αρχείου συμβάσεων του Δήμου Φιλοθέης – Ψυχικού.

#### **Δράσεις για την αντιμετώπιση εκτάκτων αναγκών μετά την εκδήλωση του σεισμού.**

- Μεριμνά για την εξασφάλιση των οικονομικών πόρων για την υλοποίηση των δράσεων που προβλέπονται στον αντίστοιχο σχεδιασμό των εμπλεκόμενων υπηρεσιακών μονάδων του Δήμου, σύμφωνα με το παρόν σχέδιο (συντήρηση και λειτουργία μηχανημάτων και εξοπλισμού, μίσθωση μηχανημάτων, πρόσληψη εποχιακού προσωπικού, προμήθεια υλικών κλπ.) και τις πρόσθετες ανάγκες που έχουν προκύψει.

#### **Δράσεις για την άμεση/βραχεία διαχείριση συνεπειών.**

- **Διενεργούν με εντολή του Δημάρχου** τις διαδικασίες μίσθωσης καταλυμάτων για την προσωρινή στέγαση πολιτών (σύμφωνα με τις διαδικασίες που περιγράφονται στο (Παράρτημα Ε', του παρόντος).
- **Μεριμνούν για την εξασφάλιση των οικονομικών πόρων** για την υλοποίηση των δράσεων που προβλέπονται στον αντίστοιχο σχεδιασμό των εμπλεκόμενων υπηρεσιακών μονάδων του Δήμου, σύμφωνα με το παρόν σχέδιο (συντήρηση και λειτουργία μηχανημάτων και εξοπλισμού, μίσθωση μηχανημάτων, πρόσληψη εποχιακού προσωπικού, προμήθεια υλικών κλπ.) και την κάλυψη των πρόσθετων αναγκών που έχουν προκύψει.

#### **Σχέδιο Αντιμετώπισης Εκτάκτων Αναγκών και Άμεσης/Βραχείας Διαχείρισης Συνεπειών από την Εκδήλωση Σεισμών Δήμου Φιλοθέης – Ψυχικού.**

#### **Μνημόνιο ενεργειών Διοικητικών Υπηρεσιών του Δήμου Φιλοθέης – Ψυχικού.**

#### **Δράσεις για την αντιμετώπιση εκτάκτων αναγκών μετά την εκδήλωση του σεισμού.**

- **Μεριμνά** για την έκδοση όλων των διοικητικών πράξεων που απαιτούνται για τη λειτουργία των εμπλεκόμενων επιχειρησιακών μονάδων του Δήμου.

#### **Δράσεις για την άμεση/βραχεία διαχείριση συνεπειών.**

- **Μεριμνά** για την έκδοση όλων των διοικητικών πράξεων που απαιτούνται για τη λειτουργία των εμπλεκόμενων επιχειρησιακών μονάδων του Δήμου.

#### **Σχέδιο Αντιμετώπισης Εκτάκτων Αναγκών και Άμεσης/Βραχείας Διαχείρισης Συνεπειών από την Εκδήλωση Σεισμών Δήμου Φιλοθέης – Ψυχικού.**

#### **Μνημόνιο ενεργειών Τηλεφωνικού Κέντρου του Δήμου Φιλοθέης – Ψυχικού.**

#### **Δράσεις για την αντιμετώπιση εκτάκτων αναγκών μετά την εκδήλωση του σεισμού.**

- **Καταγράφει προβλήματα** που έχουν δημιουργηθεί από την εκδήλωση του σεισμού (καταρρεύσεις κτιρίων, κατολισθήσεις, διακοπή υδροδότησης κλπ) και τα προωθεί στις αρμόδιες υπηρεσίες του Δήμου Φιλοθέης – Ψυχικού.
- **Καταγράφει αιτήματα** πολιτών που θα χρειαστούν άμεση προσωρινή διαμονή και ενημερώνει τον Δήμαρχο και την Υπηρεσία Πρόνοιας του Δήμου Φιλοθέης – Ψυχικού.
- **Κατόπιν εντολής Δημάρχου καταγράφει** σε πίνακα (Πίνακας Α, Παράρτημα Ι', του παρόντος), σύμφωνα με τα οριζόμενα στην παρ.3.4, του παρόντος, τα αιτήματα των πολιτών που επιθυμούν τον μετασεισμικό έλεγχο των κτιρίων τους και εν συνεχεία τον διαβιβάζει στη Γενική Διεύθυνση Αποκατάστασης Επιπτώσεων Φυσικών Καταστροφών (Γ.Δ.Α.Ε.Φ.Κ.), ώστε κλιμάκια της Γενικής Διεύθυνσης να διενεργήσουν τους μετασεισμικούς ελέγχους.



ΤΗΛΕΦΩΝΙΚΟΣ ΚΑΤΑΛΟΓΟΣ ΦΟΡΕΩΝ / ΥΠΗΡΕΣΙΩΝ ΔΗΜΟΥ ΦΙΛΟΘΕΗΣ - ΨΥΧΙΚΟΥ		
ΥΠΗΡΕΣΙΑ	ΤΗΛΕΦΩΝΟ	e-mail
ΔΗΜΑΡΧΟΣ		dimarxos@philothei- psychiko.gov.gr
ΓΡΑΜΜΑΤΕΙΑ ΔΗΜΑΡΧΟΥ	2132014705	
Δ/ΝΣΗ ΠΡΟΓΡΑΜΜΑΤΙΣΜΟΥ, ΟΡΓΑΝΩΣΗΣ & ΠΛΗΡΟΦΟΡΙΚΗΣ	2132014713	
Δ/ΝΣΗ ΔΙΟΙΚΗΤΙΚΩΝ ΥΠΗΡΕΣΙΩΝ	2132014789	dioik@philothei- psychiko.gov.gr
ΑΥΤΟΤΕΛΕΣ ΤΜΗΜΑ ΕΣΩΤΕΡΙΚΟΥ ΕΛΕΓΧΟΥ	2132014727	
ΑΥΤΟΤΕΛΕΣ ΤΜΗΜΑ ΤΟΠΙΚΗΣ ΟΙΚΟΝΟΜΙΚΗΣ ΑΝΑΠΤΥΞΗΣ	2132014706	
ΓΕΝΙΚΟΣ ΓΡΑΜΜΑΤΕΑΣ	2132014703	gg@philothei- psychiko.gov.gr
Δ/ΝΣΗ ΟΙΚΟΝΟΜΙΚΩΝ ΥΠΗΡΕΣΙΩΝ	2132014733	
ΑΥΤΟΤΕΛΕΣ ΤΜΗΜΑ ΔΗΜΟΤΙΚΗΣ ΑΣΤΥΝΟΜΙΑΣ	2132014773	dimastin@philothei- psychiko.gov.gr
Δ/ΝΣΗ ΚΑΘΑΡΙΟΤΗΤΑΣ, ΑΝΑΚΥΚΛΩΣΗΣ ΠΕΡΙΒΑΛΛΟΝΤΟΣ ΚΑΙ ΠΡΑΣΙΝΟΥ	2132014506	
Δ/ΝΣΗ ΚΟΙΝΩΝΙΚΗΣ ΠΡΟΣΤΑΣΙΑΣ, ΠΑΙΔΕΙΑΣ, ΠΟΛΙΤΙΣΜΟΥ ΚΑΙ ΑΘΛΗΤΙΣΜΟΥ	2106822115	
Δ/ΝΣΗ ΚΟΙΝΩΝΙΚΗΣ ΦΡΟΝΤΙΔΑΣ, ΑΘΛΗΤΙΣΜΟΥ ΚΑΙ ΠΟΛΙΤΙΣΜΟΥ	2106822114	
Δ/ΝΣΗ ΤΕΧΝΙΚΩΝ ΥΠΗΡΕΣΙΩΝ	2132014632	
ΚΕΝΤΡΑ ΕΞΥΠΗΡΕΤΗΣΗΣ ΠΟΛΙΤΩΝ	2106897117	d.filotheis- attikis@kep.gov.gr
ΠΟΛΕΟΔΟΜΙΑ	2132014661	

ΚΑΤΑΛΟΓΟΣ ΥΠΕΥΘΥΝΩΝ ΔΗΜΟΥ ΦΙΛΟΘΕΗΣ - ΨΥΧΙΚΟΥ				
ΙΔΙΟΤΗΤΑ	ΔΙΕΥΘΥΝΣΗ	ΟΝΟΜΑΤΕΠΩΝΥΜΟ	ΤΗΛ. ΕΠΙΚΟΙΝΩΝΙΑΣ	e-mail
ΓΡΑΦΕΙΟ ΔΗΜΑΡΧΟΥ - ΔΗΜΑΡΧΟΣ	ΜΑΡΑΘΩΝΟΔΡΟΜΟΥ 95, ΨΥΧΙΚΟ	ΧΑΡΑΛΑΜΠΟΣ ΜΠΟΝΑΤΣΟΣ	213 2014 705, 213 2014 746	charalamposb@gmail.com psychiko@otenet.gr
ΑΝΤΙΔΗΜΑΡΧΟΣ ΚΑΘΑΡΙΟΤΗΤΑΣ, ΠΡΑΣΙΝΟΥ ΚΑΙ ΠΟΛΙΤΙΚΗΣ ΠΡΟΣΤΑΣΙΑΣ	Π.ΚΑΛΛΙΓΑ 31, ΦΙΛΟΘΕΗ	ΛΙΑΠΗΣ ΒΑΣΙΛΕΙΟΣ	213 2014 555	billiapis@hotmail.gr v.liapis@philothei- psychiko.gov.gr
ΓΡΑΦΕΙΟ ΓΕΝΙΚΟΥ ΓΡΑΜΜΑΤΕΑ	ΜΑΡΑΘΩΝΟΔΡΟΜΟΥ 95, ΨΥΧΙΚΟ	ΛΙΑΠΗ ΔΗΜΗΤΡΑ	213 2014 723	gg@philothei- psychiko.gov.gr
ΔΙΕΥΘΥΝΣΗ ΚΑΘΑΡΙΟΤΗΤΑΣ ΚΑΙ ΠΡΑΣΙΝΟΥ ΠΡΟΪΣΤΑΜΕΝΟΣ Δ/ΝΣΗΣ	Π.ΚΑΛΛΙΓΑ 31, ΦΙΛΟΘΕΗ	ΤΟΚΑΤΟΓΛΟΥ ΚΑΛΛΙΟΠΗ	213 2014 506	k.tokatoglou@0177.syzefxis. gov.gr
ΤΜΗΜΑ ΠΡΑΣΙΝΟΥ – ΠΡΟΪΣΤΑΜΕΝΟΣ ΠΟΛΙΤΙΚΗΣ ΠΡΟΣΤΑΣΙΑΣ	Π.ΚΑΛΛΙΓΑ 31, ΦΙΛΟΘΕΗ	ΧΑΤΖΑΚΗΣ ΜΑΝΩΛΗΣ	213 20 14 507	m.xatzakis@0177.syzefxis.g ov.gr
ΑΝΤΙΔΗΜΑΡΧΟΣ ΤΕΧΝΙΚΩΝ ΥΠΗΡΕΣΙΩΝ	ΤΕΡΤΣΕΤΗ 44, ΝΕΟ ΨΥΧΙΚΟ	ΝΑΚΑΣ ΑΡΙΣΤΕΙΔΗΣ	213 20 14 601	a.nakas@philothei- psychiko.gov.gr
ΔΙΕΥΘΥΝΣΗ ΤΕΧΝΙΚΩΝ ΥΠΗΡΕΣΙΩΝ - ΠΡΟΪΣΤΑΜΕΝΟΣ ΔΙΕΥΘΥΝΣΗΣ	ΤΕΡΤΣΕΤΗ 44, ΝΕΟ ΨΥΧΙΚΟ	ΒΑΛΗΣ ΣΤΥΛΙΑΝΟΣ	213 2014 632	s.valis@0177.syzefxis.gov.gr

ΥΔΟΜ - ΠΡΟΙΣΤΑΜΕΝΟΣ ΔΙΕΥΘΥΝΣΗΣ	ΤΕΡΤΣΕΤΗ 44, ΝΕΟ ΨΥΧΙΚΟ	ΑΡΓΥΡΟΠΟΥΛΟΣ ΠΑΝΑΓΙΩΤΗΣ	213 2014 661	ydomphps@0177.syzefxis.gov.gr
ΚΟΙΝΩΝΙΚΗ ΥΠΗΡΕΣΙΑ - ΠΡΟΙΣΤΑΜΕΝΟΣ ΣΤΟ ΒΟΗΘΕΙΑ ΣΤΟ ΣΠΙΤΙ	ΤΕΡΤΣΕΤΗ 51, ΝΕΟ ΨΥΧΙΚΟ	ΠΑΠΑΘΩΜΟΠΟΥΛΟΣ ΒΑΣΙΛΗΣ	213 2014 650	v.papathomopoulos@0177.syzefxis.gov.gr
ΔΗΜΟΤΙΚΗ ΑΣΤΥΝΟΜΙΑ - ΠΡΟΙΣΤΑΜΕΝΟΣ	ΜΑΡΑΘΩΝΟΔΡΟΜΟΥ 95, ΨΥΧΙΚΟ	ΔΑΡΣΙΝΟΥ ΦΡΥΝΗ	213 2014 798	dimastin@0177.syzefxis.gov.gr

- Σύμφωνα με το αρ. πρωτ: 630/16.01.2024 έγγραφο Δ/σης Καθαριότητας, Ανακύκλωσης, Πρασίνου και Περιβάλλοντος / Τμήμα Πρασίνου & Περιβάλλοντος, Δήμου Φιλοθέης – Ψυχικού.

ΤΗΛΕΦΩΝΑ ΕΚΤΑΚΤΟΥ ΑΝΑΓΚΗΣ	
Φορέας	Τηλ.
Ευρωπαϊκός αριθμός έκτακτης ανάγκης	112
Πυροσβεστικό Σώμα	199
Αστυνομία	100
Ε.Κ.Α.Β.	166
Δ.Ε.Η.	10500
Κέντρο Δηλητηριάσεων	210-7793777
Κέντρο Ειδικών Λοιμώξεων (Κ.Ε.Ε.Λ.)	210-8899000
Γενική Γραμματεία Πολιτικής Προστασίας	210-3359002-3

ΕΠΙΧΕΙΡΗΣΙΑΚΑ ΜΕΣΑ ΔΗΜΟΥ ΦΙΛΟΘΕΗΣ – ΨΥΧΙΚΟΥ			
ΜΗΧΑΝΗΜΑΤΑ ΕΡΓΟΥ / ΛΟΙΠΑ ΟΧΗΜΑΤΑ			
Α/Α	Αριθμός κυκλοφορίας	Τύπος οχήματος	Έδρα
1	ΜΕ 147666	Λαστιχοφόρος εκσκαφέας – φορτωτής (τύπου JCB)	Κύπρου 48 & Βεργίνας, Φιλιθέη 15237
	ΜΕ 24127	ΦΟΡΤΩΤΗΣ JCB	
	ΚΗΗ 6173	ΥΔΡΟΦΟΡΑ MERCEDES (9,60 μ3.)	
	ΚΗΟ 6413	ΥΔΡΟΦΟΡΑ MAN (8,00 μ3.)	

- Σύμφωνα με το αρ. πρωτ: 630/16.01.2024 και αρ. πρωτ: 4018/08.03.2024 έγγραφο Δ/σης Καθαριότητας, Ανακύκλωσης, Πρασίνου και Περιβάλλοντος / Τμήμα Πρασίνου & Περιβάλλοντος, Δήμου Φιλοθέης – Ψυχικού

ΣΤΟΙΧΕΙΑ ΧΕΙΡΙΣΤΩΝ/ΟΔΗΓΩΝ ΜΗΧΑΝΗΜΑΤΩΝ ΕΡΓΟΥ				
ΟΝΟΜΑΤΕΠΩΝ ΥΜΟ	ΣΧΕΣΗ ΕΡΓΑΣΙΑΣ	ΣΤΟΙΧΕΙΑ ΕΠΙΚΟΙΝΩΝΙΑΣ	ΣΤΟΙΧΕΙΑ ΑΔΕΙΑΣ	ΤΥΠΟΣ ΜΗΧΑΝΗΜΑΤΟΣ
ΝΤΑΛΙΟΣ ΘΩΜΑΣ	ΜΟΝΙΜΟΣ ΥΠΑΛΛΗΛΟΣ	6945040280	ΧΕΙΡΙΣΤΗΣ ΜΕ ΑΡ. ΜΗΤΡΩΟΥ 24127	ΛΑΣΤΙΧΟΦΟΡΟΣ ΕΚΣΚΑΦΕΑΣ - ΦΟΡΤΩΤΗΣ

- Σύμφωνα με το αρ. πρωτ: 630/16.01.2024 έγγραφο Δ/σης Καθαριότητας, Ανακύκλωσης, Πρασίνου και Περιβάλλοντος / Τμήμα Πρασίνου & Περιβάλλοντος, Δήμου Φιλοθέης – Ψυχικού.

## **B2 – Μνημόνιο Ενεργειών κινητοποίησης του Δήμου Φιλοθέης - Ψυχικού για την οργανωμένη προληπτική απομάκρυνση πολιτών.**

Τα μνημόνια ενεργειών συντάχθηκαν κατ' εφαρμογή του Σχεδίου Εκτάκτων Αναγκών και Άμεσης/Βραχείας Διαχείρισης Συνεπειών από την Εκδήλωση Σεισμών.

Μετά τη σύνταξη και την έγκρισή τους, το Γραφείο Πολιτικής Προστασίας του Δήμου Φιλοθέης – Ψυχικού, κοινοποιεί αντίγραφα των αντίστοιχων μνημονίων ενεργειών στον Δήμαρχο, καθώς και στα λοιπά όργανα και υπηρεσίες του Δήμου που εμπλέκονται στην υλοποίηση επιμέρους δράσεων οργανωμένης προληπτικής απομάκρυνσης πολιτών.

<b>Σχέδιο Αντιμετώπισης Εκτάκτων Αναγκών και Άμεσης/Βραχείας Διαχείρισης Συνεπειών από την Εκδήλωση Σεισμών του Δήμου Φιλοθέης – Ψυχικού.</b>
<b>Μνημόνιο ενεργειών Δημάρχου Φιλοθέης – Ψυχικού, για την οργανωμένη προληπτική απομάκρυνση πολιτών.</b>

### **Δράσεις για τη λήψη απόφασης για την οργανωμένη προληπτική απομάκρυνση πολιτών.**

Ο Δήμαρχος Φιλοθέης – Ψυχικού, έχοντας υπόψη την σχετική εισήγηση, καθορίζει άμεσα, σημείο συγκέντρωσης (σε ασφαλή χώρο), στον οποίον οφείλουν να προσέλθουν οι επικεφαλής των φορέων που κύρια εμπλέκονται (ΕΛ.ΑΣ., Π.Σ., Ε.Κ.Α.Β., υπεύθυνος Πολιτικής Προστασίας), ή εάν αυτό δεν είναι άμεσα εφικτό, οι αναπληρωτές τους. Η ενέργεια αυτή κρίνεται απαραίτητη προκειμένου να εξασφαλιστεί η μεταξύ τους επικοινωνία, η συλλογή πληροφοριών σχετικά με την τρέχουσα κατάσταση, καθώς και ο συντονισμός τους. Επίσης παρέχει τη δυνατότητα για την άμεση επιλογή σχεδίου δράσης που θα ακολουθήσουν οι φορείς, στην περίπτωση που ληφθεί θετική απόφαση για οργανωμένη προληπτική απομάκρυνση.

Εν συνεχεία ο Δήμαρχος Φιλοθέης – Ψυχικού, πλαισιωμένος από τους επικεφαλής των φορέων που εμπλέκονται, πριν λάβει την απόφαση, πρέπει εγκαίρως να εκτιμήσει ή εξασφαλίσει τα εξής:

- **Τον αριθμό των ατόμων που πρέπει να απομακρυνθούν.**
- **Τον προσδιορισμό των μέσων μεταφοράς.**
- **Τον τρόπο εντοπισμού και ειδοποίησης των πολιτών.**
- **Τον αρχικό χώρο συγκέντρωσης των πολιτών (σημεία συγκέντρωσης).**
- **Το χρονικό διάστημα που απαιτείται για την ειδοποίηση των πολιτών.**
- **Τη δυνατότητα ελέγχου και διαχείρισης της κυκλοφορίας, σε όλα τα εναλλακτικά δρομολόγια που έχουν προσδιοριστεί από την αρμόδια Αστυνομική Αρχή, ότι μπορούν να χρησιμοποιηθούν, λαμβάνοντας υπόψη τη βατότητα του οδικού δικτύου, ώστε να μην υπάρχει κίνδυνος κατά την απομάκρυνση των πολιτών.**
- **Τη διασφάλιση επικοινωνιών μεταξύ των αρμόδιων φορέων που εμπλέκονται στην υλοποίηση της δράσης.**
- **Την υποδοχή και φροντίδα των πολιτών που απομακρύνονται σε επιλεγμένους ασφαλείς χώρους.**
- **Το χρονικό διάστημα που απαιτείται να απομακρυνθούν από την περιοχή.**
- **Τη φροντίδα για την επιστροφή των πολιτών που απομακρύνθηκαν και διαμένουν μόνιμα ή προσωρινά στην περιοχή.**

### **Λήψη απόφασης για την οργανωμένη προληπτική απομάκρυνση, ή μη απομάκρυνση.**

- **Λήψη απόφασης για την οργανωμένη προληπτική απομάκρυνση, ή μη απομάκρυνση, από τον αρμόδιο Δήμαρχο, σύμφωνα με τα οριζόμενα στο άρθρο 6, παρ. 5στ' του ν.3013/2002 (Φ.Ε.Κ. 102Α'/01.05.2002), όπως αυτό ισχύει, βάσει της παρ. 2 του άρθ. 18 του ν.3613/2007 (Φ.Ε.Κ. 263Α'/23.11/2007) και του άρθ. 108 του ν.4249/2014 (Φ.Ε.Κ. 73Α'/24.03.2014), τα αναφερόμενα στον ν.4662/2020, όπως ισχύουν και τις κατευθυντήριες οδηγίες που αναφέρονται παραπάνω (παράγραφος 7.1 του παρόντος).**

**Δράσεις για την υλοποίηση της απόφασης για την οργανωμένη προληπτική απομάκρυνση πολιτών.**

- **Ενημέρωση κοινού**, όταν έχει ληφθεί απόφαση για την απομάκρυνσή του. Η δημόσια ανακοίνωση της απόφασης προς ενημέρωση του κοινού πρέπει να συντάσσεται με ευθύνη του Δημάρχου που έλαβε την εν λόγω απόφαση.
- **Εκτέλεση/δρομολόγηση επιμέρους ενεργειών βάσει του σχεδίου δράσης που έχει επιλεγεί** να ακολουθήσουν όλοι οι εμπλεκόμενοι φορείς, πριν τη δημοσιοποίηση της απόφασης, υπό το γενικό συντονισμό του οργάνου που αποφάσισε τη δράση ή έχει εξουσιοδοτηθεί για την εκτέλεσή της.

**Τερματισμός επιμέρους δράσεων και αποκλιμάκωση εμπλεκόμενων φορέων.**

- **Τερματισμός επιμέρους δράσεων και αποκλιμάκωση εμπλεκόμενων φορέων**, μετά από σχετική απόφαση του Δημάρχου.

**Σχέδιο Αντιμετώπισης Εκτάκτων Αναγκών και Άμεσης/Βραχείας Διαχείρισης Συνεπειών από την Εκδήλωση Σεισμών του Δήμου Φιλοθέης – Ψυχικού.**

**Μνημόνιο ενεργειών Τεχνικών Υπηρεσιών Δήμου Φιλοθέης – Ψυχικού, για την οργανωμένη προληπτική απομάκρυνση πολιτών.**

**Δράσεις για τη λήψη απόφασης για την οργανωμένη προληπτική απομάκρυνση πολιτών.**

- **Εκτίμηση της κατάστασης** και σχετική εισήγηση από τις αρμόδιες Τεχνικές Υπηρεσίες, προς τον αρμόδιο Δήμαρχο. (Σχετική εισήγηση δύναται να γίνεται από την Γ.Δ.Α.Ε.Φ.Κ. ή από τον εκάστοτε επικεφαλής αξιωματικό του Π.Σ.).

**Σχέδιο Αντιμετώπισης Εκτάκτων Αναγκών και Άμεσης/Βραχείας Διαχείρισης Συνεπειών από την Εκδήλωση Σεισμών του Δήμου Φιλοθέης – Ψυχικού.**

**Μνημόνιο ενεργειών Γραφείου Πολιτικής Προστασίας Δήμου Φιλοθέης – Ψυχικού, για την οργανωμένη προληπτική απομάκρυνση πολιτών.**

**Τερματισμός επιμέρους δράσεων και αποκλιμάκωση εμπλεκόμενων φορέων.**

- **Καταγραφή και αποτίμηση** του έργου της οργανωμένης απομάκρυνσης πολιτών.

Οι δράσεις των οργανικών μονάδων και υπηρεσιών του Δήμου προσδιορίζονται από τον Δήμαρχο **βάσει του σχεδίου δράσης που έχει επιλεγεί να ακολουθήσουν όλοι οι εμπλεκόμενοι φορείς.**

## ΠΑΡΑΡΤΗΜΑ Γ΄ – ΕΘΕΛΟΝΤΙΚΕΣ ΟΡΓΑΝΩΣΕΙΣ

Το παρόν προσαρτάται στο Σχέδιο Αντιμετώπισης Εκτάκτων Αναγκών και , Άμεσης/βραχείας Διαχείρισης Συνεπειών από την Εκδήλωση Σεισμού Δήμου Φιλοθέης - Ψυχικού και αποτελεί αναπόσπαστο τμήμα του.

Στον Δήμο Φιλοθέης - Ψυχικού, δραστηριοποιούνται οι ακόλουθες Εθελοντικές Οργανώσεις:

- **Εθελοντικές Οργανώσεις Πολιτικής Προστασίας**

α/α	Επωνυμία	Τομείς δράσης	Υπεύθυνος Εθελοντικής Οργάνωσης	Τηλέφωνα επικοινωνίας

- **Άλλες Εθελοντικές Οργανώσεις**

α/α	Επωνυμία	Τομείς δράσης	Υπεύθυνος Εθελοντικής Οργάνωσης	Τηλέφωνα επικοινωνίας



## ΠΑΡΑΡΤΗΜΑ Ε' – ΠΛΗΡΩΜΗ ΔΑΠΑΝΩΝ ΣΤΟ ΠΛΑΙΣΙΟ ΔΡΑΣΕΩΝ ΠΟΛΙΤΙΚΗΣ ΠΡΟΣΤΑΣΙΑΣ

Θέματα που αφορούν το θεσμικό πλαίσιο που διέπει τη διαδικασία πληρωμής δαπανών Πολιτικής Προστασίας σε επίπεδο ΟΤΑ μετά τη δημοσίευση του Ν. 4412/2016 (ΦΕΚ/τ. Α' / 147), αναφέρονται αναλυτικά στο 6748/9-10-2017 έγγραφο της Δ/σης Σχεδιασμού & Αντιμετώπισης Εκτάκτων Αναγκών της Γ.Γ.Π.Π. Σύμφωνα με τα σχετικά έγγραφα του Γενικού Λογιστηρίου του Κράτους (ΓΛΚ<sup>8</sup>) και της Δ/σης Οικονομικών Τ.Α του Υπουργείου Εσωτερικών<sup>9</sup>, προκύπτει ότι το θεσμικό πλαίσιο που διέπει την πληρωμή δαπανών Πολιτικής Προστασίας των Περιφερειών ισχύει κατ' αναλογία και στους Δήμους.

Αναλυτικότερα, αναφορικά με το θεσμικό πλαίσιο που διέπει τη διαδικασία πληρωμής δαπανών Πολιτικής Προστασίας ισχύουν τα διαλαμβανόμενα στο έγγραφο του Γενικού Λογιστηρίου του Κράτους με ΑΔΑ.:7ΡΝΩΗ-ΨΟ2, σύμφωνα με το οποίο είναι δυνατή η προσφυγή στη διαδικασία της διαπραγμάτευσης χωρίς προηγούμενη δημοσίευση, όταν για λόγους κατεπείγουσας ανάγκης δεν είναι δυνατή η τήρηση των προβλεπόμενων προθεσμιών.

Επίσης για δαπάνες που πραγματοποιούνται εκτάκτως, καθώς και για τις λοιπές δαπάνες του άρθρου 9 του Π.Δ. 80/16, στις οποίες ρητά προβλέπονται και οι δαπάνες πολιτικής προστασίας (άρθ. 9 παρ.4), αναλαμβάνεται η υποχρέωση και δεσμεύεται η απαραίτητη πίστωση αμέσως μετά την παραλαβή του σχετικού λογαριασμού, οπότε και δεσμεύεται η σχετική πίστωση.

Σημειώνεται ότι σχετικά με το υπ. αριθ. 2/16861/0026 από 31-03-2017 έγγραφο του Γενικού Λογιστηρίου του Κράτους, στο οποίο υπάρχει αναφορά στο υπ' αριθμ. 2/86104/0026/11-09-2017 έγγραφο του Γενικού Λογιστηρίου του Κράτους, διευκρινίζεται ότι η σχετική αναφορά, αφορά το θεσμικό πλαίσιο που διέπει την πληρωμή δαπανών για την επείγουσα διαχείριση συμβάντων με επικίνδυνα απόβλητα, στα πλαίσια εφαρμογής της ΚΥΑ 62952/5384/2016 (ΦΕΚ 4326Β/30-12-2017).

Συμπερασματικά, για την πληρωμή εκτάκτων δαπανών που προκύπτουν από απρόβλεπτα γεγονότα όπως φυσικές, τεχνολογικές και λοιπές καταστροφές και όταν δεν είναι δυνατή η τήρηση των προθεσμιών που προβλέπονται από άλλες διαγωνιστικές διαδικασίες, υπάρχουν διαθέσιμα δύο «εργαλεία» τα οποία μπορούν να χρησιμοποιήσουν τόσο οι Περιφέρειες όσο και οι Δήμοι.

Το πρώτο εργαλείο είναι η διαδικασία της διαπραγμάτευσης, χωρίς προηγούμενη δημοσίευση, του άρθρου 32 παρ.2.γ του ν.4412/2016, όπως ισχύει, το οποίο ακολουθείται για δημόσιες συμβάσεις έργων, προμηθειών και υπηρεσιών.

Το δεύτερο εργαλείο είναι το ΠΔ 80/16 (άρθρο 9), σύμφωνα με το οποίο η ανάληψη υποχρέωσης και η δέσμευση της απαραίτητης πίστωσης για τις δαπάνες που δεν μπορούν να προβλεφθούν (πχ δαπάνες πολιτικής προστασίας), αναλαμβάνονται αμέσως μετά τη γνωστοποίηση του ύψους της οφειλής πχ της παραλαβής του σχετικού λογαριασμού (ΓΛΚ 2/86104/0026/11-9-17). Οι οικονομικές εγκρίσεις δηλαδή που απαιτούνται γίνονται απολογιστικά.

Σημειώνεται ότι σύμφωνα με το άρθρο 23 του Ν. 4915/22 ΦΕΚ 63 Α με τίτλο «Άμεση αντιμετώπιση φυσικών καταστροφών από τους Ο.Τ.Α. α' και β' βαθμού» σε περίπτωση κήρυξης

<sup>8</sup> Υπ. αρ. 2/86104/0026/11-09-2017 έγγραφο του Γενικού Λογιστηρίου του Κράτους (ΓΛΚ) σύμφωνα με το οποίο κατ' ουσίαν εξακολουθούν να ισχύουν οι προϋποθέσεις που ορίζονταν στο 2/52145/0026/01-07-2014 έγγραφο του Γενικού Λογιστηρίου του Κράτους με ΑΔΑ.:7ΡΝΩΗ-ΨΟ2

<sup>9</sup> Υπ. αρ. 48852/2014/19-05-2015 (ορθή επανάληψη 05-06-2015) έγγραφο της Δ/σης Οικονομικών Τ.Α του Υπουργείου Εσωτερικών

επαπειλούμενων περιοχών σε κατάσταση ειδικής κινητοποίησης πολιτικής προστασίας σύμφωνα με το άρθρο 26 του ν.4662/2020 (Α' 27), οι Ο.Τ.Α. α' και β' βαθμού στους οποίους ανήκουν οι περιοχές αυτές: α) Για χρονικό διάστημα που δεν δύναται να υπερβαίνει τους έξι (6) μήνες, με απόφαση του οικείου Δημάρχου ή Περιφερειάρχη μπορούν να αναθέτουν κάθε αναγκαία δημόσια σύμβαση προμήθειας, έργου ή υπηρεσίας για την αντιμετώπιση της κατάστασης, εντός των διαθέσιμων πιστώσεων του προϋπολογισμού τους, με τη διαδικασία της διαπραγμάτευσης χωρίς προηγούμενη δημοσίευση κατά την περ. (γ) της παρ. 2 του άρθρου 32 του ν. 4412/2016 (Α' 147).

Η απόφαση του προηγούμενου εδαφίου αποτελεί δεσμευτική εισήγηση για την αναμόρφωση του προϋπολογισμού, η οποία εγκρίνεται υποχρεωτικά από το οικείο δημοτικό ή περιφερειακό συμβούλιο, στην πρώτη μετά από την ανάθεση συνεδρίασή του και σε κάθε περίπτωση εντός των διαθέσιμων πιστώσεων.



## ΠΑΡΑΡΤΗΜΑ Ζ΄ – ΑΝΑΛΥΤΙΚΗ ΚΑΤΑΣΤΑΣΗ ΤΩΝ ΟΙΚΙΣΜΩΝ ΤΟΥ ΔΗΜΟΥ ΦΙΛΟΘΕΗΣ - ΨΥΧΙΚΟΥ

Το παρόν προσαρτάται στο Σχέδιο Αντιμετώπισης Εκτάκτων Αναγκών και , Άμεσης/βραχείας Διαχείρισης Συνεπειών από την Εκδήλωση Σεισμού Δήμου Φιλοθέης - Ψυχικού και αποτελεί αναπόσπαστο τμήμα του.

Ο Δήμος Φιλοθέης - Ψυχικού διαιρείται διοικητικά στις ακόλουθες Δημοτικές Ενότητες και Κοινότητες (Απογραφή 2021):

<b>Δήμος</b>	<b>Μόνιμος πληθυσμός</b>
<b>ΔΗΜΟΣ ΦΙΛΟΘΕΗΣ - ΨΥΧΙΚΟΥ (Έδρα: Ψυχικόν, το)</b>	<b>27.636</b>
<b>ΔΗΜΟΤΙΚΗ ΕΝΟΤΗΤΑ ΨΥΧΙΚΟΥ</b>	<b>9.595</b>
Δημοτική Κοινότητα Ψυχικού	9.595
<b>ΔΗΜΟΤΙΚΗ ΕΝΟΤΗΤΑ ΝΕΟΥ ΨΥΧΙΚΟΥ</b>	<b>10.671</b>
Δημοτική Κοινότητα Νέου Ψυχικού	10.671
<b>ΔΗΜΟΤΙΚΗ ΕΝΟΤΗΤΑ ΦΙΛΟΘΕΗΣ</b>	<b>7.370</b>
Δημοτική Κοινότητα Φιλοθέης	7.370

Πηγή : ΕΛ.ΣΤΑΤ αρ. πρωτ. 2846/Β4-461/21.04.2023

## ΠΑΡΑΡΤΗΜΑ Η΄ – ΧΩΡΟΙ ΚΑΤΑΦΥΓΗΣ ΠΛΗΘΥΣΜΟΥ ΚΑΙ ΧΩΡΟΙ ΕΝΑΠΟΘΕΣΗΣ ΑΔΡΑΝΩΝ ΥΛΙΚΩΝ ΣΕ ΕΠΙΠΕΔΟ ΔΗΜΟΥ ΦΙΛΟΘΕΗΣ - ΨΥΧΙΚΟΥ

Το παρόν προσαρτάται στο Σχέδιο Αντιμετώπισης Εκτάκτων Αναγκών και , Άμεσης/βραχείας Διαχείρισης Συνεπειών από την Εκδήλωση Σεισμού Δήμου Φιλοθέης - Ψυχικού και αποτελεί αναπόσπαστο τμήμα του.

Κατά τον σχεδιασμό των χώρων καταφυγής θα πρέπει να λαμβάνονται υπόψη :

1. Σωστός προσδιορισμός
2. Έλεγχος ανά τακτά διαστήματα
3. Συχνή έγκυρη ενημέρωση του κοινού και κοινοποίηση των θέσεων των χώρων στις συναρμόδιες υπηρεσίες.

**Οι χώροι εκτόνωσης** διαφοροποιούνται ανάλογα με τη διάρκεια παραμονής του πληθυσμού σε αυτούς.

- **Χώροι καταφυγής** : Πρόκειται για χώρους άμεσης εκτόνωσης του πληθυσμού με την εκδήλωση του σεισμικού φαινομένου. Είναι χώροι βραχυχρόνιας παραμονής (λίγες ώρες έως 2 ημέρες).  
Η δυναμικότητα των χώρων καταφυγής ορίζεται σε 2 τ.μ. / άτομο όταν ο χώρος βρίσκεται μέσα στον αστικό ιστό.  
Η τοποθέτηση των χώρων καταφυγής σε ζώνες μέσα στον αστικό ιστό γίνεται με γνώμονα την ενδιάμεση απόσταση των 250 μ. τα οποία αποτελούν μια αποδεκτή απόσταση ασφαλείας που πρέπει να διανυθεί με τα πόδια (λαμβάνεται ως μέση ταχύτητα των πεζών τα 4-5 χμ/ώρα) από τους χώρους κατοικίας ή εργασίας προς τον χώρο καταφυγής.
- **Χώροι παροχής βοήθειας** : Πρόκειται για χώρους βραχυχρόνιας παραμονής τραυματιών και γενικά πληγέντων ατόμων για παροχή πρώτων βοηθειών.
- **Χώροι καταυλισμού** : πρόκειται για χώρους προσωρινής στέγασης σεισμοπλήκτων μέχρι την αποκατάσταση των κατεστραμμένων κατοικιών και άλλων κτιρίων. Είναι χώροι μακροχρόνιας παραμονής.

Χρήση των χώρων σε κανονικές συνθήκες :

- Πλατείες
- Ελεύθεροι χώροι (κενά οικόπεδα κ.τ.λ.)
- Ανοιχτές αθλητικές εγκαταστάσεις
- Περιοχές αστικού πρασίνου (άλση , πάρκα , παιδικές χαρές)
- Προαύλια σχολείων
- Προαύλια εκκλησιών

Μετάβαση – προσβασιμότητα :

- Με τα πόδια , παρεμπόδιση χρήσης οχημάτων
- Με εναλλακτικές διαδρομές εκκένωσης που αποτελούν κατάλληλα διαμορφωμένο πεζοδρομικό δίκτυο.

Οι διαδρομές μετακίνησης του πληθυσμού ορίζονται αν δεχτούμε ως σημεία αφετηρίας τις εισόδους των κτιρίων της ζώνης και ως σημεία προορισμού , σημεία της περιμέτρου του χώρου καταφυγής.

Προδιαγραφές ασφαλείας χώρων εκτόνωσης :

- Οι χώροι εκτόνωσης πρέπει να βρίσκονται μακριά από γεωλογικά επικίνδυνα εδάφη ( λόγω πιθανής εμφάνισης κατολισθήσεων , καθιζήσεων κ.α.) και όχι πάνω σε μεγάλα αναχώματα ή πάνω από υπόγειες στοές.
- Η υψομετρική θέση τοποθέτησης αυτών στις παραθαλάσσιες περιοχές πρέπει να είναι τέτοια που να αποκλείεται η διακινδύνευση από tsunami.
- Η απόσταση από τις περιβάλλουσες οικοδομές θα πρέπει να είναι ίση με το μισό τους ύψους αυτών.
- Θέση μακριά από μεγάλα τεχνικά έργα.
- Θέση όχι κάτω από γραμμές ηλεκτρικής ενέργειας ή που να κινδυνεύει από πτώσεις στοιχείων.
- Θέση σε απόσταση από περιοχές διακινδύνευσης από καταστροφή άλλων εγκαταστάσεων.
- Θέση σε απόσταση τουλάχιστον 5 μ. από μαντρότοιχους ,κιγκλιδώματα κ.λ.π.

#### Υποδομή και εξοπλισμός χώρων εκτόνωσης :

- Ηλεκτροφωτισμός.
- Υδροδότηση -1 κρουνός / 50 άτομα (απαιτούμενη ποσότητα νερού είναι 3 λίτρα / άτομο ημερησίως).
- Χώροι υγιεινής και σύνδεση με το αποχετευτικό δίκτυο της πόλης (απαιτείται 1 χώρος WC/ 40 άτομα).
- Μικρή αποθήκη για στέγαση υλικών.
- Κάδους αποκομιδής απορριμμάτων.
- Σηματοδότηση των ίδιων των χώρων αλλά και των διαδρόμων εκκένωσης που τους προσεγγίζουν.

#### Προδιαγραφές ασφαλείας του πεζοδρομικού δικτύου εκκένωσης :

- Ασφάλεια από πτώση υλικών διατηρώντας απόσταση ασφαλείας από παράπλευρες οικοδομές.
- Παρουσία πρασιάς.
- Μακριά από σημεία υπέρ-συγκέντρωσης πληθυσμού (κινηματογράφοι , κτίρια γραφείων , σταθμούς πρώτων βοηθειών).
- Απουσία διασταυρώσεων με φυσικά ή άλλα εμπόδια (ρέματα , σιδηροδρομικές γραμμές).
- Αποφυγή ανισόπεδων διαβάσεων.
- Αποφυγή πεζοδρομίων και πρασιών που έχουν καταληφθεί παράνομα ή νόμιμα για χρήσεις αναψυχής ή εμπορίου.
- Απουσία στοιχείων κατά μήκος των διαδρομών που μπορεί να προκαλέσουν εκρήξεις ή πυρκαγιές.

#### Έλεγχος χώρων καταφυγής

Σχετικά με την έκταση των χώρων που επιλέγονται πρέπει να γίνονται αυτοψίες και να εντοπίζονται οι ενεργές επιφάνειες.

#### Μητρώο χώρων καταφυγής

Καταχώρηση σε βάση δεδομένων – συμπλήρωση καρτέλας στην οποία καταγράφονται τα χαρακτηριστικά του χώρου, που αιτιολογούν τη μετασεισμική χρήση του αλλά και τα έργα ή τις προσθήκες ή παρεμβάσεις που απαιτούνται για τη σωστή κάλυψη των αναγκαίων προδιαγραφών.  
πχ. Ως κάτωθι :

ΣΤΟΙΧΕΙΑ ΑΝΑΓΝΩΡΙΣΗΣ ΤΟΥ ΕΛΕΥΘΕΡΟΥ ΧΩΡΟΥ	ΣΗΜΕΡΙΝΑ ΧΑΡΑΚΤΗΡΙΣΤΙΚΑ ΤΟΥ ΕΛΕΥΘΕΡΟΥ ΧΩΡΟΥ
1. Κωδικός : ..... ...	5. Ιδιοκτησιακό καθεστώς και φορέας διαχείρισης : ..... ...
2. Όνομα : ..... ...	6. Συνολικό εμβαδό και «ενεργή επιφάνεια» : ..... ...
3. Θέση : .....	7. Χρήση : .....
4. Αριθμ. Τοπογ/κού Διαγρ/τος : ..... .	8. Διαθέσιμα δίκτυα κοινής ωφέλειας : ..... .....
	9. Άλλες υποδομές και εξυπηρετήσεις : ..... (στάθμευση , χώροι υγιεινής κ.τ.λ.)
<b>ΕΛΛΕΙΨΕΙΣ ΚΑΙ ΔΥΝΑΤΟΤΗΤΕΣ ΜΕΤΑΣΕΙΣΜΙΚΗΣ ΧΡΗΣΗΣ</b>	
A. Ως χώρου καταφυγής	
A.1. Διαθέσιμη δυναμικότητα : ..... .....	
A.2. Αναγκαία έργα και παρεμβάσεις : ..... .....	
B. Ως χώρου προσωρινής στέγασης	
B.1 Διαθέσιμη δυναμικότητα : ..... .....	
B.2 Αναγκαία έργα και παρεμβάσεις : ..... .....	

**Ιδιοκτησιακό καθεστώς :**

- Κατά προτίμηση δημόσιοι χώροι ή χώροι ελεγχόμενοι από δημόσιους φορείς.
- Καλύτερα να αποφεύγονται ως χώροι καταφυγής οι φυλασσόμενοι ή ασφαλιζόμενοι χώροι.
- Αν απαιτηθεί ιδιόκτητος χώρος – μνημόνιο συνεργασίας για την πιθανή χρήση του.

**Βαθμός επάρκειας της πόλης ως προς τις δυνατότητες εκκένωσης :**

Σε κάθε ελεύθερο χώρο του αστικού ιστού που προβλέπεται να λειτουργήσει ως χώρος καταφυγής ορίζεται από μια ακτίνα επιρροής που καλύπτει συνήθως 250 μ.

**Εναλλακτικά μεγέθη ακτινών επιρροής :**

300 μ. , 400 μ. , 500 μ. με τη μορφή ισοχρονικών καμπύλων λαμβάνοντας υπόψη :

- Χαμηλότερες πληθυσμιακές πυκνότητες περιφερειακών περιοχών.
- Μειωμένη κατασκευαστική εκμετάλλευση σε σχέση με το κέντρο της πόλης.

- Καλύτερες συνθήκες πρόσβασης σε ελεύθερες περιαστικές περιοχές.

### Επάρκεια χωρητικότητας των χώρων καταφυγής

Λαμβάνοντας υπόψη την κατανομή των πληθυσμιακών πυκνοτήτων ανά οικοδομικό τετράγωνο , μπορούν να γίνουν εκτιμήσεις αναφορικά με την επάρκεια χωρητικότητας των χώρων καταφυγής.

### Πορείς διαφυγής πρώτης προτεραιότητας παρέμβασης

Οι οδοί που συγκεντρώνουν τη μεγαλύτερη πυκνότητα διαδρομών είναι αυτές που χρήζουν της μεγαλύτερης προστασίας ως προς τα δομικά στοιχεία των κτιρίων, την πιθανότητα πτώσης στοιχείων καθώς και τη ρύθμιση της κυκλοφορίας/στάθμευσης.

### Ενημέρωση για τους χώρους καταφυγής

Οι δράσεις που θα αφορούν τους τρόπους ενημέρωσης του κοινού για τους χώρους καταφυγής ορίζονται μετά από σχετική απόφαση του Συντονιστικού Τοπικού Οργάνου (Σ.Τ.Ο.)

Ποιοι πρέπει να ενημερωθούν για τους επιλεγμένους χώρους :

- Επιχειρήσεις κοινής ωφέλειας
- Τεχνικές υπηρεσίες
- Υπηρεσίες περιβάλλοντος και πρασίνου – αλσών
- Σχολικές Μονάδες – Δημόσιοι φορείς
- Ενδιαφερόμενος πληθυσμός

ΧΩΡΟΙ ΚΑΤΑΦΥΓΗΣ – ΚΑΤΑΥΛΙΣΜΟΥ ΣΕ ΠΕΡΙΠΤΩΣΗ ΣΕΙΣΜΟΥ					
ΔΗΜΟΤΙΚΗ ΚΟΙΝΟΤΗΤΑ	ΟΝΟΜΑ	ΔΙΕΥΘΥΝΣΗ	ΔΙΚΤΥΑ ΚΟΙΝ. ΩΦΕΛΕΙΑΣ	ΥΠΟΔΟΜΕΣ	ΕΜΒΑΔΟ (μ2)
ΦΙΛΟΘΕΗ	ΔΗΜΟΤΙΚΟ ΓΥΜΝΑΣΤΗΡΙΟ "Σ.ΚΥΡΙΑΚΙΔΗΣ"	ΚΑΛΛΙΓΑ-ΔΙΣΤΟΜΟΥ-ΚΕΧΑΓΙΑ	ΥΔΡΕΥΣΗ, ΑΠΟΧΕΤΕΥΣΗ, ΗΛΕΚΤΡΙΣΜΟΣ	W.C.	7.000
	ΓΗΠΕΔΑ ΤΕΝΝΙΣ	ΚΑΠΟΔΙΣΤΡΙΟΥ	ΥΔΡΕΥΣΗ, ΑΠΟΧΕΤΕΥΣΗ, ΗΛΕΚΤΡΙΣΜΟΣ	W.C.	5.000
	ΠΛΑΤΕΙΑ ΚΟΡΥΖΗ	ΒΕΝΙΖΕΛΟΥ ΚΑΠΟΔΙΣΤΡΙΟΥ ΕΨΝΑΡΔΟΥ	ΗΛΕΚΤΡΙΣΜΟΣ		2500
	ΠΛΑΤΕΙΑ ΜΑΛΑΜΑΤΙΑΝΟΥ	ΚΑΛΛΙΓΑ 31	ΥΔΡΕΥΣΗ ΑΠΟΧΕΤΕΥΣΗ ΗΛΕΚΤΡΙΣΜΟΣ		500
	ΠΛΑΤΕΙΑ ΔΡΟΣΟΠΟΥΛΟΥ		ΥΔΡΕΥΣΗ ΗΛΕΚΤΡΙΣΜΟΣ		11000
	ΠΛΑΤΕΙΑ ΣΙΑΔΗΜΑ	ΑΓΙΑΣ ΦΙΛΟΘΕΗΣ ΓΕΩΡΓΙΟΥ ΣΤΑΥΡΟΥ	ΗΛΕΚΤΡΙΣΜΟΣ		1800
	ΑΛΣΟΣ ΠΟΥΛΑΚΗ	ΛΕΩΦ. ΟΛΥΜΠΙΟΝΙΚΟΥ ΔΙΑΔΟΧΟΥ-ΕΛ. ΒΕΝΙΖΕΛΟΥ -ΕΘΝ. ΤΡΑΠΕΖΗΣ			54000
	ΠΛΑΤΕΙΑ ΒΕΝΑΚΙΔΗ	ΕΛ. ΒΕΝΙΖΕΛΟΥ-ΝΙΡΒΑΝΑ	ΥΔΡΕΥΣΗ		5000
ΦΙΛΟΘΕΗ-ΨΥΧΙΚΟ	ΠΛ. ΑΓ. ΣΟΦΙΑΣ	Α. ΣΙΚΕΛΙΑΝΟΥ-ΔΗΜΗΤΡΙΟΥ ΒΑΣΙΛΕΙΟΥ-ΞΕΝΟΠΟΥΛΟΥ	ΥΔΡΕΥΣΗ		2500

ΨΥΧΙΚΟ	ΑΛΣΟΣ ΨΥΧΙΚΟΥ	ΜΑΛΑΚΑΣΗ	ΥΔΡΕΥΣΗ		26000
	ΑΛΣΟΣ ΕΘΝΙΚΗΣ ΑΝΤΙΣΤΑΣΗΣ	ΚΑΛΒΟΥ			21700
	ΠΛΑΤΕΙΑ ΒΑΣΙΛΕΩΣ ΓΕΩΡΓΙΟΥ Β΄	ΟΙΤΗΣ-ΕΜΜΑΝΟΥΗΛ ΤΣΑΚΩΝΑ	ΥΔΡΕΥΣΗ, ΑΠΟΧΕΤΕΥΣΗ, ΗΛΕΚΤΡΙΣΜΟΣ	W.C.	2700
	ΑΛΣΟΣ ΜΠΑΚΟΓΙΑΝΝΗ	ΜΟΥΣΩΝ			7800
	ΑΛΣΗ ΟΔΟΥ ΔΑΦΝΗΣ	ΔΑΦΝΗΣ-ΔΑΒΑΚΗ-ΑΘ. ΔΙΑΚΟΥ	ΥΔΡΕΥΣΗ		1700
	ΠΛΑΤΕΙΑ ΕΛΕΥΘΕΡΙΟΥ ΒΕΝΙΖΕΛΟΥ	ΔΙΑΜΑΝΤΙΔΟΥ-ΜΑΒΙΛΗ-ΜΑΛΑΚΑΣΗ	ΥΔΡΕΥΣΗ		2800
Ν. ΨΥΧΙΚΟ	ΠΛ. ΠΙΝΔΟΥ	ΠΙΝΔΟΥ-ΜΙΣΤΡΑΛ-Κ. ΠΑΛΑΜΑ		ΠΕΡΙΦΡΑΞΗ	2300
	Β' ΚΑΠΗ	ΡΗΓΑ ΦΕΡΑΙΟΥ 38	ΥΔΡΕΥΣΗ, ΑΠΟΧΕΤΕΥΣΗ, ΗΛΕΚΤΡΙΣΜΟΣ	W.C.	
	ΑΘΛΗΤΙΚΟ ΚΕΝΤΡΟ	ΡΗΓΑ ΦΕΡΑΙΟΥ 21 ΚΑΙ ΜΠΟΥΜΠΟΥΛΙΝΑΣ	ΥΔΡΕΥΣΗ, ΑΠΟΧΕΤΕΥΣΗ, ΗΛΕΚΤΡΙΣΜΟΣ	W.C.	2000

- Σύμφωνα με λοιπά στοιχεία και με το αρ. πρωτ: 4389/08.04.2015 έγγραφο Δ/σης Καθαριότητας, Ανακύκλωσης, Πρασίνου και Περιβάλλοντος, Δήμου Φιλοθέης – Ψυχικού.

**ΠΑΡΑΡΤΗΜΑ Θ΄ – ΚΑΤΑΛΟΓΟΣ ΦΟΡΕΩΝ ΚΑΙ ΥΠΟΔΟΜΩΝ ΕΝΤΟΣ ΧΩΡΙΚΩΝ ΟΡΙΩΝ  
ΔΗΜΟΥ ΦΙΛΟΘΕΗΣ - ΨΥΧΙΚΟΥ**

Το παρόν προσαρτάται στο Σχέδιο Αντιμετώπισης Εκτάκτων Αναγκών και , Άμεσης/βραχείας Διαχείρισης Συνεπειών από την Εκδήλωση Σεισμού Δήμου Φιλοθέης - Ψυχικού και αποτελεί αναπόσπαστο τμήμα του.

Στα διοικητικά όρια του Δήμου Φιλοθέης - Ψυχικού έχουν την έδρα τους οι ακόλουθοι φορείς και υπηρεσίες:

<b>ΚΑΤΑΛΟΓΟΣ ΦΟΡΕΩΝ ΚΑΙ ΥΠΟΔΟΜΩΝ ΕΝΤΟΣ ΧΩΡΙΚΩΝ ΟΡΙΩΝ ΔΗΜΟΥ ΦΙΛΟΘΕΗΣ - ΨΥΧΙΚΟΥ</b>			
<b>ΦΟΡΕΑΣ</b>	<b>ΘΕΣΗ / (ΣΥΝΤΕΤΑΓΜΕΝΕΣ WGS 84)</b>	<b>ΤΗΛΕΦΩΝΟ</b>	<b>e-mail</b>
ΑΣΤΥΝΟΜΙΚΟ ΤΜΗΜΑ ΨΥΧΙΚΟΥ	ΠΑΣΧΑΛΙΑΣ 14 & ΚΑΜΕΛΙΩΝ 10, ΨΥΧΙΚΟ	210 6720100	
ΔΗΜΟΤΙΚΟ ΙΑΤΡΕΙΟ ΦΙΛΟΘΕΗΣ – ΨΥΧΙΚΟΥ (ΠΑΡΑΡΤΗΜΑ)	ΤΕΡΤΣΕΤΗ 51, ΝΕΟ ΨΥΧΙΚΟ	210 6744122	
ΔΗΜΟΤΙΚΟ ΙΑΤΡΕΙΟ ΦΙΛΟΘΕΗΣ – ΨΥΧΙΚΟΥ (ΠΑΡΑΡΤΗΜΑ ΨΥΧΙΚΟΥ)	ΣΤΡΑΤΗΓΟΥ ΚΑΛΛΑΡΗ 13, ΨΥΧΙΚΟ	210 6773484	
ΤΟΠΙΚΟ ΙΑΤΡΕΙΟ ΨΥΧΙΚΟΥ	ΤΕΡΤΣΕΤΗ 51 Α, ΝΕΟ ΨΥΧΙΚΟ	210 6712994	
ΙΑΤΡΙΚΟ ΨΥΧΙΚΟΥ	ΑΝΤΕΡΣΕΝ 1, ΨΥΧΙΚΟ	210 6974000	
FAROS MEDICAL LAB	ΔΗΜΗΤΡΙΟΥ ΒΑΣΙΛΕΙΟΥ 1, ΑΓΙΑ ΣΟΦΙΑ ΝΕΟ ΨΥΧΙΚΟ	210 6775360	
ΒΡΕΦΟΝΗΠΙΑΚΟΣ ΣΤΑΘΜΟΣ ΝΕΟΥ ΨΥΧΙΚΟΥ (ΕΥΡΩΤΑ)	ΕΥΡΩΤΑ 12, ΝΕΟ ΨΥΧΙΚΟ	210 6741670	
ΒΡΕΦΟΝΗΠΙΑΚΟΣ ΣΤΑΘΜΟΣ ΝΕΟΥ ΨΥΧΙΚΟΥ (ΤΖΑΒΕΛΛΑ)	ΤΖΑΒΕΛΛΑ & ΜΠΟΥΜΠΟΥΛΙΝΑΣ, ΝΕΟ ΨΥΧΙΚΟ	210 6749565	
ΒΡΕΦΟΝΗΠΙΑΚΟΣ ΑΓΙΑΣ ΣΟΦΙΑΣ (ΩΝΑΣΕΙΟΥ)	ΑΓ. ΣΟΦΙΑΣ 23, ΝΕΟ ΨΥΧΙΚΟ	210 6718414	
ΠΑΙΔΙΚΟΣ ΣΤΑΘΜΟΣ ΦΙΛΟΘΕΗΣ	ΝΑΡΚΙΣΣΩΝ 17, ΦΙΛΟΘΕΗ (38.021298 , 23.785353 )	210 6813267	
ΠΑΙΔΙΚΟΣ ΣΤΑΘΜΟΣ ΨΥΧΙΚΟΥ	ΔΙΑΜΑΝΤΙΔΟΥ 4, ΨΥΧΙΚΟ	210 6746435	
ΒΙΛΛΑ ΑΙΜΙΛΙΑ (ΙΔΙΩΤΙΚΟ ΚΕΝΤΡΟ ΠΡΟΣΧΟΛΙΚΗΣ ΑΓΩΓΗΣ)	ΔΗΜΟΚΡΑΤΙΑΣ 17, ΨΥΧΙΚΟ (38.008475, 23.771581)	210 6710900	
ΒΙΛΛΑ ΑΙΜΙΛΙΑ (ΙΔΙΩΤΙΚΟ ΝΗΠΙΑΓΩΓΕΙΟ – ΔΗΜΟΤΙΚΟ)	ΝΙΚΗΦΟΡΟΥ ΛΥΤΡΑ 14, ΨΥΧΙΚΟ (38.016619, 23.768078)	210 6770854	
ΝΗΠΙΑΓΩΓΕΙΟ ΦΙΛΟΘΕΗΣ	ΖΩΣΙΜΑ 3, ΦΙΛΟΘΕΗ (38.024162, 23.783988)	210 6818646	
ΔΗΜΟΤΙΚΟ ΣΧΟΛΕΙΟ ΦΙΛΟΘΕΗΣ	ΖΩΣΙΜΑ & ΚΕΧΑΓΙΑ ΕΥΘΥΜΙΟΥ 1-3, ΦΙΛΟΘΕΗ (38.024703, 23.783559)	213 0428495	
ΔΗΜΟΤΙΚΟ ΣΧΟΛΕΙΟ ΨΥΧΙΚΟΥ	ΔΗΜΟΚΡΑΤΙΑΣ 23, ΨΥΧΙΚΟ (38.009659, 23.771309)	210 6712207	
1 <sup>ο</sup> ΔΗΜΟΤΙΚΟ ΣΧΟΛΕΙΟ ΝΕΟΥ ΨΥΧΙΚΟΥ	ΣΕΦΕΡΗ 21, ΝΕΟ ΨΥΧΙΚΟ	2107 613822	

2 <sup>ο</sup> ΔΗΜΟΤΙΚΟ ΣΧΟΛΕΙΟ ΝΕΟΥ ΨΥΧΙΚΟΥ	25 <sup>ης</sup> ΜΑΡΤΙΟΥ & ΠΑΡΙΤΣΗ, ΝΕΟ ΨΥΧΙΚΟ	210 6725142	
3 <sup>ο</sup> ΔΗΜΟΤΙΚΟ ΣΧΟΛΕΙΟ ΝΕΟΥ ΨΥΧΙΚΟΥ	ΟΥΡΑΝΗ 16 & ΚΑΡΑΘΕΟΔΩΡΗ, ΝΕΟ ΨΥΧΙΚΟ	210 6715210	
4 <sup>ο</sup> ΔΗΜΟΤΙΚΟ ΣΧΟΛΕΙΟ ΝΕΟΥ ΨΥΧΙΚΟΥ	ΟΥΡΑΝΗ 16 & ΚΑΡΑΘΕΟΔΩΡΗ, ΝΕΟ ΨΥΧΙΚΟ	210 6710275	
ΠΡΟΤΥΠΟ ΓΥΜΝΑΣΙΟ ΒΑΡΒΑΚΕΙΟΥ ΣΧΟΛΗΣ, ΨΥΧΙΚΟ	ΜΟΥΣΩΝ 20 & ΠΑΠΑΓΙΑΜΑΝΤΗ, ΨΥΧΙΚΟ	210 6726117	
ΓΥΜΝΑΣΙΟ ΨΥΧΙΚΟΥ (ΚΩΝ/ΝΟΣ ΚΑΡΑΘΕΟΔΩΡΗΣ)	ΕΜ. ΡΟΪΔΗ & ΘΕΟΤΟΚΗ ΚΩΝΣΤΑΝΤΙΝΟΥ 1, ΨΥΧΙΚΟ (38.017622, 23.776658)	210 6724464	
2 <sup>ο</sup> ΓΥΜΝΑΣΙΟ ΝΕΟΥ ΨΥΧΙΚΟΥ	ΞΕΝΟΠΟΥΛΟΥ 13	210 6724743	
ΓΥΜΝΑΣΙΟ ΦΙΛΟΘΕΗΣ	ΑΝΔΡΕΑ ΜΕΤΑΞΑ 7, ΦΙΛΟΘΕΗ (38.022285, 23.782540)	210 6815963	
ΙΟΝΙΟΣ ΣΧΟΛΗ	ΛΟΥΚΗ ΑΚΡΙΤΑ 10, ΦΙΛΟΘΕΗ (38.024566, 23.775005)	210 6857130	
ΑΡΣΑΚΕΙΟ ΨΥΧΙΚΟΥ	ΑΡΣΑΚΗ 1Μ ΨΥΧΙΚΟ (38.015947, 23.777339)	210 6755107	
ΚΟΛΛΕΓΙΟ ΑΘΗΝΩΝ – ΚΟΛΛΕΓΙΟ ΨΥΧΙΚΟΥ	ΣΤΕΦΑΝΟΥ ΔΕΛΤΑ 15, ΨΥΧΙΚΟ (38.017944, 23.780894)	210 6798100	
ΣΧΟΛΗ ΜΩΡΑΪΤΗ	ΑΛΕΞΑΝΔΡΟΥ ΠΑΠΑΝΑΣΤΑΣΙΟΥ & ΑΓΙΟΥ ΔΗΜΗΤΡΙΟΥ, ΨΥΧΙΚΟ (38.011922, 23.775971)	210 6979500	
ΠΡΟΤΥΠΟ ΓΕΝΙΚΟ ΛΥΚΕΙΟ ΒΑΡΒΑΚΕΙΟΥ ΣΧΟΛΗΣ, ΨΥΧΙΚΟ	ΜΟΥΣΩΝ 20 & ΠΑΠΑΓΙΑΜΑΝΤΗ, ΨΥΧΙΚΟ	210 6718781 210 6725413	
ΓΕΝΙΚΟ ΛΥΚΕΙΟ ΝΕΟΥ ΨΥΧΙΚΟΥ	ΑΓ. ΣΟΦΙΑΣ 40 & ΜΑΚΡΥΓΙΑΝΝΗ, ΝΕΟ ΨΥΧΙΚΟ	210 6721759	
ΓΕΝΙΚΟ ΛΥΚΕΙΟ ΨΥΧΙΚΟΥ, (ΚΑΡΑΘΕΟΔΩΡΗ)	ΕΜ. ΡΟΪΔΗ & ΘΕΟΤΟΚΗ ΚΩΝΣΤΑΝΤΙΝΟΥ 1, ΨΥΧΙΚΟ (38.017622, 23.776658)	210 6724464 210 6725450	
ΓΕΝΙΚΟ ΛΥΚΕΙΟ ΦΙΛΟΘΕΗΣ (ΣΤΟΧΑΣΤΗΣ ΧΡΗΣΤΟΣ ΜΑΛΕΒΙΤΣΗΣ)	ΠΑΠΑΦΛΕΣΣΑ 15 & ΛΟΥΚΗ ΑΚΡΙΤΑ, ΦΙΛΟΘΕΗ (38.031330, 23.774901)	210 6845868	

## ΠΑΡΑΡΤΗΜΑ Γ΄ – ΠΡΟΤΥΠΟΙ ΠΙΝΑΚΕΣ

Το παρόν προσαρτάται στο Σχέδιο Αντιμετώπισης Εκτάκτων Αναγκών και , Άμεσης/βραχείας Διαχείρισης Συνεπειών από την Εκδήλωση Σεισμού Δήμου Φιλοθέης - Ψυχικού και αποτελεί αναπόσπαστο τμήμα του.

### ΠΙΝΑΚΑΣ (Α)

Κατάλογος Αιτημάτων Πολιτών του Δήμου Φιλοθέης - Ψυχικού για έλεγχο κτιρίων από την ΓΔΑΕΦΚ

A/A	ΗΜΕΡΟΜΗΝΙΑ	ΕΠΩΝΥΜΟ	ΩΝΟΜΑ	ΠΑΤΡΩΝΥΜΟ	ΤΗΛΕΦΩΝΟ	ΔΗΜΟΣ	ΔΗΜΟΤΙΚΗ ΕΝΟΤΗΤΑ	ΚΟΙΝΟΤΗΤΑ	ΠΕΡΙΟΧΗ	ΟΔΟΣ	ΑΡΙΘΜΟΣ	ΧΡΗΣΗ	ΟΡΟΦΟΙ ΚΤΙΡΙΟΥ	ΠΕΡΙΓΡΑΦΗ ΒΛΑΒΩΝ	ΠΑΡΑΤΗΡΗΣΕΙΣ

### ΠΙΝΑΚΑΣ (Β)

Κατάλογος Πολιτών του Δήμου Φιλοθέης - Ψυχικού που αιτούνται άμεσα προσωρινή διαμονή

α/α	ΟΝΟΜΑΤΕΠΩΝΥΜΟ	ΠΑΤΡΩΝΥΜΟ	ΤΗΛΕΦΩΝΟ ΚΙΝΗΤΟ	ΔΙΕΥΘΥΝΣΗ	ΠΑΡΑΤΗΡΗΣΕΙΣ
1					
2					
3					



## **ΠΑΡΑΡΤΗΜΑ Λ´ – ΠΙΝΑΚΑΣ ΔΙΑΝΟΜΗΣ**

Το παρόν προσαρτάται στο Σχέδιο Αντιμετώπισης Εκτάκτων Αναγκών και , Άμεσης/βραχείας Διαχείρισης Συνεπειών από την Εκδήλωση Σεισμού Δήμου Φιλοθέης - Ψυχικού και αποτελεί αναπόσπαστο τμήμα του.

### **ΑΠΟΔΕΚΤΕΣ ΓΙΑ ΕΝΕΡΓΕΙΑ**

1. Γραφείο Δημάρχου Δήμου Φιλοθέης – Ψυχικού.
2. Γραφείο Αντιδημάρχου / Εντεταλμένου Συμβούλου Πολιτικής Προστασίας.
3. Γραφείο Πολιτικής Προστασίας Δήμου Φιλοθέης – Ψυχικού.
4. Γραμματέας Τ.Ε.Σ.Ο.Π.Π., Δήμου Φιλοθέης – Ψυχικού.
5. Τεχνικές Υπηρεσίες Δήμου Φιλοθέης – Ψυχικού.
6. Υπηρεσίες Καθαριότητας Δήμου Φιλοθέης – Ψυχικού.
7. Υπηρεσία Διαχείρισης Οχημάτων – Μηχανημάτων Έργου Δήμου Φιλοθέης – Ψυχικού.
8. Υπηρεσία Πρόνοιας.
9. Διοικητικές Υπηρεσίες.
10. Οικονομικές Υπηρεσίες.
11. Υπηρεσία Πρασίνου / Περιβάλλοντος Δήμου Φιλοθέης – Ψυχικού.
12. Ε.Υ.Δ.Α.Π.
13. Δημοτική Αστυνομία.

### **ΠΡΟΣ ΚΟΙΝΟΠΟΙΗΣΗ**

1. Διεύθυνση Αστυνομίας Βορειοανατολικής Αττικής.
2. Διοίκηση Πυροσβεστικών Υπηρεσιών Νομού Αττικής (Δ.Π.Υ.Ν.Α.)
3. Αστυνομικό Τμήμα Ψυχικού.
4. Αποκεντρωμένη Διοίκηση Αττικής / Διεύθυνση Πολιτικής Προστασίας.
5. Περιφέρεια Αττικής / Διεύθυνση Πολιτικής Προστασίας.

## ΠΑΡΑΡΤΗΜΑ Μ´ – ΟΔΗΓΙΕΣ ΓΙΑ ΠΡΟΣΤΑΣΙΑ ΑΠΟ ΣΕΙΣΜΟΥΣ – ΜΕΤΡΑ ΑΥΤΟΠΡΟΣΤΑΣΙΑΣ

πηγή : [www.civilprotection.gr](http://www.civilprotection.gr)

### 1. Αιτίες Ατυχημάτων

Κατά τη διάρκεια ενός σεισμού η κίνηση του εδάφους σπάνια αποτελεί άμεση αιτία θανάτων ή τραυματισμών. Τα περισσότερα ατυχήματα προκαλούνται από:

- Πτώση διαφόρων αντικειμένων, ανατροπές επίπλων (π.χ. βιβλιοθηκών),
- Σπασμένα τζάμια,
- Πτώσεις στύλων και ηλεκτροφόρων καλωδίων,
- Καταρρεύσεις τμημάτων κτιρίων και από κομμάτια υλικών που πέφτουν (τούβλα, τοίχοι, γυψώματα, κεραμίδια, καπνοδόχοι, διακοσμητικά στοιχεία, πίνακες κλπ),
- Πυρκαγιές που προκαλούνται από βραχυκυκλώματα ή διαρροές στο δίκτυο του φυσικού αερίου κλπ,
- Κατολισθήσεις και πτώσεις βράχων,
- Θαλάσσια κύματα βαρύτητας που πιθανόν να φθάσουν στις παράκτιες περιοχές αρκετή ώρα μετά το σεισμό και
- Κυρίως από πράξεις ανθρώπων που δημιουργεί ο ΠΑΝΙΚΟΣ.

### 2. Οδηγίες για να προστατευτείτε από τους σεισμούς

Μάθετε για την προστασία από το σεισμό, ασχοληθείτε με το να αποκτήσετε εσείς και το περιβάλλον σας σωστή αντισεισμική συμπεριφορά. Υπάρχουν πολλές ενέργειες που μπορείτε να κάνετε για να μειώσετε τους κινδύνους από τους σεισμούς. Οι ενέργειες αναλύονται στη συνέχεια με αρκετή σαφήνεια.

Οι Ξενοδοχειακές επιχειρήσεις και τα ξενοδοχεία θα πρέπει να συντάξουν σχέδια εκκένωσης των κτιρίων τους, σε περίπτωση σεισμού ή άλλου καταστροφικού φυσικού φαινομένου (πυρκαγιά κλπ.) και να τα υποβάλλουν στους κατά τόπους Δήμους.

#### 2.1 Τι πρέπει να κάνετε ΑΠΟ ΤΩΡΑ

- **Συζητήστε με την οικογένειά σας και καταστρώστε σχέδιο έκτακτης ανάγκης.** Όλα τα μέλη της οικογένειας πρέπει να γνωρίζουν τι να κάνουν σε περίπτωση σεισμού. Προγραμματίστε που θα καταφύγετε μετά το σεισμό, αφού μελετήσετε τον χάρτη του Δήμου, και δείτε ποιος είναι ο πλησιέστερος χώρος καταφυγής (συγκέντρωσης). Καθορίστε πού και πώς θα συναντηθείτε.
- **Μάθετε τα τηλέφωνα έκτακτης ανάγκης.** Συγκεκριμένα, πρέπει να υπάρχουν σε εμφανή θέση δίπλα ή πάνω στη συσκευή του τηλεφώνου τα χρήσιμα σε ώρα ανάγκης τηλέφωνα (Πυροσβεστικής Υπηρεσίας, Αστυνομίας, ΕΚΑΒ, Πολιτικής Προστασίας κλπ.)
- **Πρέπει να ξέρετε από πού και πώς κλείνουν οι γενικοί διακόπτες** του ηλεκτρικού ρεύματος, του φυσικού αερίου και του νερού, ώστε μετά από σεισμό κλείνοντας τους να προλάβετε βραχυκυκλώματα ή επικίνδυνες διαρροές. Ελέγξτε τα δίκτυα για να βεβαιωθείτε ότι λειτουργούν σωστά. Ενημερώστε όλα τα μέλη της οικογένειά σας για το πώς κλείνουν οι γενικές διακόπτες (ηλεκτρικού, νερού, φυσικού αερίου).
- **Ενημερωθείτε για τα απλά μέτρα αντισεισμικής προστασίας στο σπίτι και εφαρμόστε τα.**



Όπως :

- Στερεώστε γερά στους τοίχους τα ράφια, τις βιβλιοθήκες, τα σύνθετα με υαλικά και τους πίνακες ζωγραφικής.
  - Τοποθετήστε τα βαριά και ογκώδη αντικείμενα στα χαμηλότερα ράφια.
  - Αποφύγετε την τοποθέτηση αντικειμένων πάνω από κρεβάτια και καναπέδες
  - Στερεώστε καλά τα φωτιστικά σώματα.
  - Βιδώστε καλά στους τοίχους δεξαμενές καυσίμων και νερού, καθώς και τους θερμοσίφωνες.
  - Προμηθευτείτε φορητό ραδιόφωνο με μπαταρίες , φακό , πυροσβεστήρα και βαλιτσάκι πρώτων βοηθειών, το οποίο περιέχει: εμφιαλωμένο νερό, κονσερβοποιημένη τροφή, φάρμακα, εργαλεία ανάγκης, υπνόσακους, επίδεσμοι, χρήματα, κ.τ.λ.
  - Ενημερώστε όλα τα μέλη της οικογένειάς σας πως να αναγνωρίζουν τους ήχους που προμηνύουν καταστροφή (π.χ. σειρήνες), πώς να χρησιμοποιούν το πυροσβεστήρα , πώς να καλούν σε βοήθεια.
  - Αναγράψτε όλα τα τηλέφωνα των υπηρεσιών έκτακτης ανάγκης (Πυροσβεστική:199, Αστυνομία:100 , ΕΚΑΒ:166, Ευρωπαϊκός αριθμός έκτακτης ανάγκης:112) σε εμφανές σημείο και ν=βεβαιωθείτε ότι τα παιδιά σας τα γνωρίζουν.
  - Βοηθήστε τα παιδιά σας να απομνημονεύσουν σημαντικά οικογενειακά στοιχεία, όπως το επίθετό τους, τη διεύθυνσή και το τηλέφωνο του σπιτιού.
- Προσδιορίστε καλά προφυλαγμένους χώρους σε κάθε δωμάτιο του σπιτιού όπως π.χ. :
    - κάτω από ανθεκτικά γραφεία ή τραπέζια,
    - μακριά από γυάλινες επιφάνειες και βιβλιοθήκες,
    - μακριά από εξωτερικούς τοίχους.
  - Καθορίστε ασφαλείς χώρους έξω από το σπίτι :
    - μακριά από κτίρια και δέντρα,
    - μακριά από τηλεφωνικά και ηλεκτρικά καλώδια
  - **Προμηθευτείτε τα άμεσα απαραίτητα** σε περίπτωση σεισμού όπως: φακό, φορητό ραδιόφωνο μπαταρίας, κουτί πρώτων βοηθειών, πυροσβεστήρα.

### Οδηγίες για εκπαιδευτικούς

- Ενημερώστε όλη τη σχολική κοινότητα (εκπαιδευτικούς, μαθητές, σύλλογο γονέων) για τις επιπτώσεις του σεισμού και για τα μέτρα προστασίας.
- Επισημάνετε και ελαχιστοποιήστε τα δυνητικώς επικίνδυνα στοιχεία στο σχολικό συγκρότημα, σε συνεργασία με το Υ.ΠΕ.ΧΩ.Δ.Ε. ή τον Οργανισμό Σχολικών Κτιρίων (Ο.Σ.Κ.).
- Μεριμνήστε για τη σύνταξη Σχεδίου Έκτακτης Ανάγκης και περιγράψτε τη σειρά εκκένωσης των αιθουσών διδασκαλίας. Σηματοδοτείστε κατάλληλα τις διαδρομές διαφυγής των μαθητών.
- Καθορίστε και σημάνετε τους χώρους καταφυγής – συγκέντρωσης μαθητών και εκπαιδευτικών:
  - σε ελεύθερους ανοιχτούς χώρους του προαυλίου, μακριά από τις όψεις του κτιρίου, μαντρότοιχους, στύλους ΔΕΗ, μπασκέτες, κλπ.
  - σε ανοιχτούς χώρους (πλατείες, γήπεδα, κλπ.), εξασφαλίζοντας ταυτόχρονα την ακίνδυνη προσπέλαση σε αυτούς.

- Ορίστε ονομαστικά τους υπεύθυνους εκπαιδευτικούς οι οποίοι, αφού μεριμνήσουν για την ασφαλή εκκένωση της αίθουσας που βρίσκονται, θα αναλάβουν αμέσως μετά το σεισμό τις ακόλουθες αρμοδιότητες:
  - πυρόσβεση
  - έλεγχο και κλείσιμο γενικών διακοπών του ηλεκτρικού και του νερού
  - έλεγχο για τυχόν τραυματισμένους ή ακινητοποιημένους μαθητές σε τουαλέτες, εργαστήρια, γυμναστήρια, κλπ και παροχή πρώτων βοηθειών
  - παρουσίες μαθητών και παράδοση στους κηδεμόνες τους
  - επικοινωνία με αρμόδιους φορείς
- Συμπεριλάβετε στο σχέδιο όλα τα πιθανά σενάρια για το χρόνο που θα μπορούσε να εκδηλωθεί μια σεισμική δόνηση, όπως κατά τη διάρκεια του μαθήματος και κατά την ώρα του διαλείμματος.
- Κάντε ασκήσεις ετοιμότητας ανά τακτά χρονικά διαστήματα., εφαρμόζοντας όλα τα πιθανά σενάρια του σχεδίου.

## 2.2. Τί πρέπει να κάνετε την ώρα του σεισμού

**Μείνετε ψύχραιμοι και υπομονετικοί.** Ο πανικός προκαλεί θύματα, δεν εξυπηρετεί σε τίποτα, αντίθετα , επιβαρύνει την κατάσταση.

### Αν βρεθείτε έξω από κτίριο

- Μείνετε έξω. Μην μπαίνετε μέσα σε κτίρια.
- Απομακρυνθείτε από κτίρια, μανδρότοιχους, στύλους με ηλεκτροφόρα καλώδια.
- **Μην τρέχετε στους δρόμους, κινηθείτε ήρεμα σε ανοιχτό ασφαλή χώρο όπως: πλατεία ή πάρκο και παραμείνετε εκεί μέχρι να τελειώσει η δόνηση.**
- Μη στέκεστε κάτω από μπαλκόνια ή τις εισόδους των κτιρίων.
- Καλύψτε το κεφάλι σας με κάποια τσάντα , χαρτοφύλακα ή οποιοδήποτε ανθεκτικό αντικείμενο έχει στη διαθεσή σας.
- Εάν βρίσκεστε σε ψηλό κτίριο απομακρυνθείτε από τζάμια και εξωτερικούς τοίχους.
- Μην πλησιάζετε τις ακτές. Ύστερα από ένα σφοδρό σεισμό μπορεί να δημιουργηθούν θαλάσσια κύματα βαρύτητας.

### Αν είστε μέσα στο αυτοκίνητο

- Μειώστε την ταχύτητά σας καταφύγετε σε ανοιχτό χώρο και **παρκάρετε το αυτοκίνητο σε ασφαλές μέρος που δεν εμποδίζει την κυκλοφορία.**
- Αποφύγετε πολυώροφα κτίρια, φωτεινούς σηματοδότες, γέφυρες.
- Παραμείνετε έξω και δίπλα από το αυτοκίνητο μέχρι να ολοκληρωθεί η δόνηση.
- Αποφύγετε τις γέφυρες ή τις υπέργειες διαβάσεις.

## Αν βρεθείτε μέσα σε κτίριο

- Παραμείνετε στη θέση σας. Μην τρέχετε προς την έξοδο την ώρα του σεισμού.



Απομακρυνθείτε από γυάλινες επιφάνειες

- **Καλυφθείτε αμέσως κάτω από ένα γερό ξύλινο τραπέζι, γραφείο ή θρανίο**, κρατώντας με τα χέρια σας το πόδι του επίπλου. Προστατεύστε ταυτόχρονα τα μάτια σας με το εσωτερικό τμήμα του χεριού σας.
- Πλησιάστε το δάπεδο μειώνοντας το ύψος σας και καλύψτε το κεφάλι με τα χέρια σας, μακριά από επικίνδυνα σημεία (εάν δεν υπάρχει κατάλληλο γραφείο ή τραπέζι στο χώρο σας). Κρατήστε το πρόσωπό σας στραμμένο σε εσωτερικό τοίχο, μακριά από παράθυρα και έπιπλα που μπορεί να πέσουν επάνω σας.
- Εάν βρίσκεστε στο κρεβάτι μείνετε ακίνητοι, προστατεύοντας το κεφάλι σας με ένα μαξιλάρι.
- Απομακρυνθείτε από επικίνδυνα σημεία όπως τζαμαρίες και βαριά έπιπλα.
- Μη βγαίνετε στα μπαλκόνια.
- Μην επιχειρήσετε να εξέλθετε από το κτίριο.
- Μην χρησιμοποιείτε τον ανελκυστήρα.
- Εάν είστε σε δημόσιο χώρο, κέντρο ψυχαγωγίας, κατάστημα ή εμπορικό κέντρο, προσπαθήστε να διατηρήσετε την ψυχραιμία σας και να αποφύγετε τον πανικό. Μην παρασυρθείτε από το πανικόβλητο πλήθος και κινηθείτε άτακτα προς τις εξόδους γιατί κινδυνεύετε να ποδοπατηθείτε.



## Αν βρίσκεστε μέσα στο σχολείο

- Καλυφθείτε γρήγορα κάτω από το θρανίο.
- Πέστε στα γόνατα και καλύψτε το κεφάλι σας με τα χέρια σας. Αν αυτό δεν είναι δυνατό π.χ. βρίσκεστε σε διάδρομο, προσπαθήστε να προφυλαχτείτε κάτω από ασφαλές μέρος ή σκύψτε και προσπαθήστε να καλύψτε το κεφάλι σας με οποιοδήποτε μέσο π.χ. με μια τσάντα ή ένα μεγάλο βιβλίο.
- Απομακρυνθείτε από τα παράθυρα.
- Παραμείνετε στη θέση σας μέχρι να σας δοθούν περισσότερες οδηγίες από τους δασκάλους σας.

## Αν βρίσκεστε στον εξωτερικό χώρο του σχολείου

- Ακούστε προσεκτικά τις οδηγίες των δασκάλων σας και απομακρυνθείτε από κτίρια, δέντρα και καλώδια.
- Καθίστε στο έδαφος και καλύψτε το κεφάλι σας με τα χέρια σας.
- Παραμείνετε σε ανοιχτό χώρο.

- Μεταβείτε στον προκαθορισμένο χώρο συγκέντρωσης μόλις τελειώσει η δόνηση.

### 2.3 Τι πρέπει να κάνετε ΑΜΕΣΩΣ ΜΕΤΑ το σεισμό

- Κλείστε τους γενικούς διακόπτες (ηλεκτρικού ρεύματος, γκαζιού, φυσικού αερίου, νερού).
- Ελέγξτε προσεκτικά τον εαυτό σας και τους γύρω σας για πιθανούς μικροτραυματισμούς
- Μην μετακινείτε τους βαριά τραυματισμένους! Αφήστε τους ειδικά εκπαιδευμένους διασώστες να αναλάβουν τη μεταφορά τους.
- Πάρτε μαζί σας τα άμεσα απαραίτητα: φακό, ραδιοφωνάκι, νερό ή ότι άλλο έχετε ανάγκη.
- **Βγείτε προσεκτικά έξω από το κτίριο.** Περπατάτε γρήγορα και μην τρέχετε.
- Μη χρησιμοποιείτε ποτέ το ασανσέρ. Κινδυνεύετε να εγκλωβιστείτε.



• **Καταφύγετε σε ανοικτό ασφαλή χώρο όπως: πλατεία ή πάρκο. Μην πλησιάζετε τις ακτές.**

• **Μείνετε μακριά από τα περιβάλλοντα κτίρια.**

Συγκεκριμένα, μείνετε σε απόσταση τουλάχιστον με το

μισό του ύψους τους.

- Μη χρησιμοποιείτε άσκοπα το τηλέφωνο γιατί θα μπλοκάρει το δίκτυο.
- Μη χρησιμοποιείτε το αυτοκίνητό σας γιατί προκαλείτε μποτιλιάρισμα και καθυστερείτε τα οχήματα παροχής βοήθειας.
- Μην αγγίζετε ηλεκτροφόρα καλώδια πεσμένα στο έδαφος, ούτε τα αντικείμενα που ακουμπούν σε αυτά. Υπάρχει κίνδυνος ηλεκτροπληξίας.
- Αποφύγετε την είσοδο στο σπίτι, ειδικά εάν παρατηρείτε ζημιές ή κπομμένα καλώδια ή αισθάνεστε τη μυρωδιά γκαζιού.
- Να είστε σε εγρήγορση για τους μετασεισμούς.
- Προσπαθήστε να καθησυχάσετε τα παιδιά σας, εξηγώντας ότι οι πιθανοί μετασεισμοί είναι ένα αναμενόμενο και φυσιολογικό φαινόμενο μετά τον κύριο σεισμό.



### Οδηγίες για εκπαιδευτικούς

- Εφαρμόστε όσα προβλέπει το Σχέδιο Έκτακτης Ανάγκης.
- Προσφέρετε πρώτες βοήθειες, όπου απαιτείται και ψυχολογική υποστήριξη στους μαθητές. Επικοινωνήστε με τις Αρχές για επίσημη πληροφόρηση και επιπλέον παροχή βοήθειας, αν απαιτείται.
- Αποχωρήστε από τους χώρους καταφυγής, μεριμνήστε για την παράδοση των μαθητών στους κηδεμόνες τους.
- Κάντε απολογισμό και επισημάνετε πιθανές βλάβες στο σχολικό συγκρότημα.
- Καλέστε ειδικούς μηχανικούς από τον Οργανισμό Σχολικών Κτιρίων (Ο.Σ.Κ.) ή το Υ.ΠΕ.ΧΩ.Δ.Ε. για την διενέργεια αυτοψίας.

- Σε περίπτωση που απαιτείται μετεγκατάσταση, επικοινωνήστε με το Υπουργείο Παιδείας. Επισημάνετε τις αδυναμίες του υπάρχοντος Σχεδίου Έκτακτης Ανάγκης και τροποποιήστε το

## 2.4 Η προσωπική σας συμπεριφορά σε περίπτωση σεισμού

- Κρατηθείτε ήρεμοι. Ο πανικός δημιουργεί θύματα.
- Σκεφτείτε από πριν όλες τις συνέπειες που μπορεί να έχει κάθε ενέργειά σας.
- **Ακολουθείστε πιστά τις οδηγίες της πολιτείας και των αρμόδιων αρχών.**
- **Μην πιστεύετε τις φήμες και μην τις διαδίδετε.** Δημιουργούν σύγχυση και πανικό.
- Ανταποκριθείτε στις εκκλήσεις για εθελοντική βοήθεια, αλλά μην πηγαίνετε στις σεισμόπληκτες περιοχές χωρίς να σας το ζητήσουν.
- Συνεργαστείτε με τους υπεύθυνους για την ασφάλεια του κοινού.
- Συνεργαστείτε με τους γείτονες για να προλάβετε τις πυρκαγιές και για να βοηθήσετε τραυματισμένους, ηλικιωμένους, αρρώστους και παιδιά.
- Ας μη ξεχνάμε ότι όσο πιο ΠΡΟΕΤΟΙΜΑΣΜΕΝΟΙ και ΕΝΗΜΕΡΩΜΕΝΟΙ είμαστε για θέματα αντισεισμικής προστασίας τόσο αποτελεσματικότερα θα μπορέσουμε να αντιμετωπίσουμε τις επιπτώσεις του σεισμού.
- Πρέπει να γνωρίζετε ότι θα ακολουθήσουν μετασεισμοί.



## ΒΙΒΛΙΟΓΡΑΦΙΑ

<ul style="list-style-type: none"> <li>• European Commission. (2016, November 25), <a href="https://ec.europa.eu/">https://ec.europa.eu/</a>.</li> </ul>
<ul style="list-style-type: none"> <li>• Ana Maria Cruz et al. (2006). Emerging Issues for Natural Disaster Risk Management in Europe. Journal of Risk Research , 9, 20.</li> </ul>
<ul style="list-style-type: none"> <li>• Ana Maria Cruz et al. (2004). State of the Art in NaTech Risk Management. European Communities , 66.</li> </ul>
<ul style="list-style-type: none"> <li>• Lambro. (2017, Νοέμβριος 22), <a href="http://www.lambro.gr">www.lambro.gr</a> , Ανάκτηση Δεκέμβριος 3, 2017, από <a href="http://www.lambro.gr/el/content/l-etaireia">www.lambro.gr/el/content/l-etaireia</a> , <a href="http://www.lambro.gr/el/content/l-etaireia">www.lambro.gr/el/content/l-etaireia</a></li> </ul>
<ul style="list-style-type: none"> <li>• Mechler, R. (2005). Cost-benefit Analysis of Natural Disaster Risk Management in Developing Countries.</li> </ul>
<ul style="list-style-type: none"> <li>• Orange-Logistics. (2014, Νοέμβριος 12), <a href="http://www.orange-logistics.com/gr">http://www.orange-logistics.com/gr</a>. Ανάκτηση Δεκέμβριος 3, 2017, από <a href="http://www.orange-logistics.com/gr/index.html">http://www.orange-logistics.com/gr/index.html</a>, <a href="http://www.orange-logistics.com/gr/index.html">http://www.orange-logistics.com/gr/index.html</a>.</li> </ul>
<ul style="list-style-type: none"> <li>• PREVENTIONWEB. (2015, November 12), <a href="http://www.preventionweb.net/risk/direct-indirect-losses">http://www.preventionweb.net/risk/direct-indirect-losses</a> , Ανάκτηση από <a href="http://www.preventionweb.net/risk/direct-indirect-losses">http://www.preventionweb.net/risk/direct-indirect-losses</a>.</li> </ul>
<ul style="list-style-type: none"> <li>• RACCE . (2010), <a href="http://racce.nhmc.uoc.gr">http://racce.nhmc.uoc.gr</a>, Ανάκτηση από <a href="http://racce.nhmc.uoc.gr/files/items/8/899/poster19_greekreduced.pdf?rnd=1355135278">http://racce.nhmc.uoc.gr/files/items/8/899/poster19_greekreduced.pdf?rnd=1355135278</a>.</li> </ul>
<ul style="list-style-type: none"> <li>• Sboras et al. (2010). MORPHOTECTONIC ANALYSIS OF THE NEOTECTONIC AND ACTIVE FAULTS OF BEOTIA (CENTRAL GREECE), USING G.I.S. TECHNIQUES. 12.</li> </ul>
<ul style="list-style-type: none"> <li>• SEISMIC HAZARD HARMONIZATION IN EUROPE. (2017). <a href="http://www.share-eu.org/node/90">http://www.share-eu.org/node/90</a>, Ανάκτηση Νοέμβριος 12, 2017, από <a href="http://www.share-eu.org">http://www.share-eu.org</a>, <a href="http://www.share-eu.org/node/90">www.share-eu.org/node/90</a>.</li> </ul>
<ul style="list-style-type: none"> <li>• UNISDR. (2011, ΑΠΡΙΛΙΟΥ 6). Ανάκτηση από <a href="http://www.unisdr.org/files/7817_UNISDRTerminologyEnglish.pdf">http://www.unisdr.org/files/7817_UNISDRTerminologyEnglish.pdf</a></li> </ul>
<ul style="list-style-type: none"> <li>• UNISDR. (2017, MAY 16), <a href="http://www.unisdr.org">http://www.unisdr.org</a>, Ανάκτηση από <a href="http://www.unisdr.org">http://www.unisdr.org</a>, <a href="http://www.unisdr.org/we/inform/terminology">http://www.unisdr.org/we/inform/terminology</a>.</li> </ul>
<ul style="list-style-type: none"> <li>• WIKIPEDIA. (2017, November 15), <a href="https://el.wikipedia.org">https://el.wikipedia.org</a>.</li> </ul>
<ul style="list-style-type: none"> <li>• Βούλγαρης, Ν. (2015). EDCM 2015-2016. Αθήνα: Εθνικό και Καποδιστριακό Πανεπιστήμιο Αθηνών .</li> </ul>
<ul style="list-style-type: none"> <li>• Γ.Γ.Π.Π. (2013, Ιούλιος 23). <a href="http://civilprotection.gr">http://civilprotection.gr</a>.</li> </ul>
<ul style="list-style-type: none"> <li>• Γκουντρούμχου, Χ. (2017). Διαχείριση Καταστροφών και Κρίσεων σε Τοπικό και Εθνικό Επίπεδο (Β΄ εκδ.). ΑΘΗΝΑ.</li> </ul>
<ul style="list-style-type: none"> <li>• Δανδουλάκη, Μ. (2011). Καλλικράτης και Πολιτική Προστασία, (ΕΕΤΑΑ, Επιμ.) ΑΘΗΝΑ.</li> </ul>
<ul style="list-style-type: none"> <li>• Επιχειρησιακό Σχέδιο του Δήμου Ίλιου για την Πολιτική Προστασία &amp; την Αντιμετώπιση των Φυσικών &amp; Τεχνολογικών Κινδύνων.</li> </ul>
<ul style="list-style-type: none"> <li>• Ειδική Γραμματεία Υδάτων. (2017), Σχέδια Διαχείρισης Κινδύνων Πλημμύρας των Λεκανών Απορροής Ποταμών Υδατικών Διαμερισμάτων.</li> </ul>
<ul style="list-style-type: none"> <li>• Ινστιτούτο Τοπικής Αυτοδιοίκησης. (2017). Οδηγός επιχειρησιακού σχεδιασμού για την διαχείριση των κινδύνων &amp; των καταστροφών σε επίπεδο Δήμων. Αθήνα: ΚΕΔΕ- ΙΤΑ.</li> </ul>
<ul style="list-style-type: none"> <li>• Ιωάννης Καγιούλης, Μεταπτυχιακή Διατριβή Ειδίκευσης (2018), , (Επιχειρησιακός Σχεδιασμός για την αντιμετώπιση φυσικών και τεχνολογικών καταστροφών στον Δήμο Θηβαίων), Εθνικό &amp; Καποδιστριακό Πανεπιστήμιο Αθηνών/ Σχολή Θετικών Επιστημών/Τμήμα Γεωλογίας &amp; Γεωπεριβάλλοντος.</li> </ul>
<ul style="list-style-type: none"> <li>• Λέκκας, Ε. (2000 ). Φυσικές &amp; τεχνολογικές καταστροφές. Αθήνα : ACCESS Pre-Press.</li> </ul>
<ul style="list-style-type: none"> <li>• Λέκκας, Ε., &amp; Ανδρεαδάκης Ε. (2015). Εισαγωγή στη Θεωρία της Διαχείρισης Καταστροφών και Κρίσεων.</li> </ul>
<ul style="list-style-type: none"> <li>• Μουζάκης, Γ. (2017). Τεχνολογικές και NaTech καταστροφές</li> </ul>
<ul style="list-style-type: none"> <li>• Ο.Α.Σ.Π. (2016), <a href="http://www.oasp.gr">www.oasp.gr</a>.</li> </ul>
<ul style="list-style-type: none"> <li>• 1<sup>η</sup> Έκδοση του Γενικού Σχεδίου Αντιμετώπισης Εκτάκτων Αναγκών και Άμεσης/Βραχείας Διαχείρισης των Συνεπειών από την εκδήλωση Πλημμυρικών Φαινομένων με την κωδική ονομασία «ΔΑΡΔΑΝΟΣ», (αρ. πρωτ. 8794/06.12.2019, ΑΔΑ: ΨΓΚΟ46ΜΤΛΒ-Φ04, εγκύκλιος Γ.Γ.Π.Π.).</li> </ul>

<ul style="list-style-type: none"> <li>• 4<sup>η</sup> Έκδοση του Γενικού Σχεδίου Αντιμετώπισης Εκτάκτων Αναγκών εξαιτίας Δασικών Πυρκαγιών με την κωδική ονομασία «ΙΟΛΑΟΣ», (αρ. πρωτ. 8797/06.12.2019, ΑΔΑ: ΩΠ8Α46ΜΤΛΒ-ΥΤΧ, εγκύκλιος Γ.Γ.Π.Π.).</li> </ul>
<ul style="list-style-type: none"> <li>• 1<sup>η</sup> Έκδοση του Γενικού Σχεδίου Αντιμετώπισης Εκτάκτων Αναγκών και Άμεσης/Βραχείας Διαχείρισης των Συνεπειών από την Εκδήλωση Σεισμών με την κωδική ονομασία «ΕΓΚΕΛΑΔΟΣ», (αρ. πρωτ. 717/30.01.2020, ΑΔΑ: 6Θ4Φ46ΜΤΛΒ-9ΓΓ, εγκύκλιος Γ.Γ.Π.Π.).</li> </ul>
<ul style="list-style-type: none"> <li>• 3<sup>η</sup> Έκδοση Γενικού Σχεδίου Αντιμετώπισης Τεχνολογικών Ατυχημάτων Μεγάλης Έκτασης (Γενικό ΣΑΤΑΜΕ) με την κωδική ονομασία «ΗΡΑΚΛΕΙΤΟΣ», (αρ. πρωτ. 942/06.02.2020, ΑΔΑ: ΨΤΖ946ΜΤΛΒ-77Ω εγκύκλιος Γ.Γ.Π.Π.).</li> </ul>
<ul style="list-style-type: none"> <li>• 1<sup>η</sup> Έκδοση Γενικού Σχεδίου Αντιμετώπισης Εκτάκτων Αναγκών εξαιτίας Ατυχημάτων κατά την Οδική και Σιδηροδρομική Μεταφορά Επικίνδυνων Εμπορευμάτων σύμφωνα με τους Κανονισμούς ADR/RID, (αρ. πρωτ. 4991/30.06.2020, ΑΔΑ: ΩΒ5Ξ46ΜΤΛΒ-8ΣΒ εγκύκλιος Γ.Γ.Π.Π.).</li> </ul>
<ul style="list-style-type: none"> <li>• 1<sup>η</sup> Έκδοση του Γενικού Σχεδίου Αντιμετώπισης Εκτάκτων Αναγκών και Άμεσης/Βραχείας Διαχείρισης των Συνεπειών από την Εκδήλωση Χιονοπτώσεων και Παγετού με την κωδική ονομασία «ΒΟΡΕΑΣ», (αρ. πρωτ. 12189/26.11.2020, ΑΔΑ: 6Δ4Ω46ΜΤΛΒ-Ε67, εγκύκλιος Γ.Γ.Π.Π.).</li> </ul>
<ul style="list-style-type: none"> <li>• Γενική Γραμματεία Πολιτικής Προστασίας, <a href="http://www.civilprotection.gr">www.civilprotection.gr</a>.</li> </ul>
<ul style="list-style-type: none"> <li>• 3<sup>η</sup> Έκδοση του Γενικού Σχεδίου Αντιμετώπισης Τεχνολογικών Ατυχημάτων Μεγάλης Έκτασης (Γενικό ΣΑΤΑΜΕ) με την κωδική ονομασία «ΗΡΑΚΛΕΙΤΟΣ», αρ. πρωτ. 942/06.02.2020, ΑΔΑ:ΨΤΖ946ΜΤΛΒ-77Ω.</li> </ul>
<ul style="list-style-type: none"> <li>• 1<sup>η</sup> Έκδοση του Γενικού Σχεδίου Αντιμετώπισης Εκτάκτων Αναγκών και Άμεσης/Βραχείας Διαχείρισης των Συνεπειών από την Εκδήλωση Ηφαιστειακής Δραστηριότητας στο Ηφαιστειακό Σύμπλεγμα Σαντορίνης με την κωδική ονομασία «ΤΑΛΩΣ» , αρ. πρωτ. 941/06.02.2020, ΑΔΑ:ΩΒΗΤ46ΜΤΛΒ-ΘΒΙ.</li> </ul>
<ul style="list-style-type: none"> <li>• 2 η Έκδοση του Γενικού Σχεδίου Αντιμετώπισης Εκτάκτων Αναγκών και Άμεσης/Βραχείας Διαχείρισης των Συνεπειών από την Εκδήλωση Πλημμυρικών Φαινομένων με την κωδική ονομασία «ΔΑΡΔΑΝΟΣ 2», στα πλαίσια του Γενικού Σχεδίου Πολιτικής Προστασίας με τη συνθηματική λέξη "Ξενοκράτης". αρ. πρωτ.: Α2033/18.10.2022, ΑΔΑ: ΨΘ5046ΝΠΙΘ-55Ο.</li> </ul>
<ul style="list-style-type: none"> <li>• 2η Έκδοση του Γενικού Σχεδίου Αντιμετώπισης Εκτάκτων Αναγκών και Άμεσης/Βραχείας Διαχείρισης των Συνεπειών από την Εκδήλωση Σεισμών με την κωδική ονομασία «ΕΓΚΕΛΑΔΟΣ 2», στα πλαίσια του Γενικού Σχεδίου Πολιτικής Προστασίας με τη συνθηματική λέξη "Ξενοκράτης", αρ. πρωτ.: Α2445/18.11.2022, ΑΔΑ: 64ΕΑ46ΝΠΙΘ-ΔΤΛ.</li> </ul>
<ul style="list-style-type: none"> <li>• Κατευθυντήριες οδηγίες για την Κήρυξη Περιοχών σε Κατάσταση Έκτακτης Ανάγκης Πολιτικής Προστασίας (άρθρο 25 Ν. 4662/2020 ΦΕΚ Α´ τ. 27), αρ. πρωτ.:Α2535/29.11.2022, ΑΔΑ: Ψ3ΡΑ46ΝΠΙΘ-6ΑΚ.</li> </ul>
<ul style="list-style-type: none"> <li>• 2η Έκδοση του Γενικού Σχεδίου Αντιμετώπισης Εκτάκτων Αναγκών και Άμεσης/Βραχείας Διαχείρισης των Συνεπειών από την Εκδήλωση Χιονοπτώσεων και Παγετού με την κωδική ονομασία «ΒΟΡΕΑΣ 2», στα πλαίσια του Γενικού Σχεδίου Πολιτικής Προστασίας με τη συνθηματική λέξη "Ξενοκράτης", αρ. πρωτ.: Α2614/02.12.2022., ΑΔΑ: Ρ7ΟΒ46ΝΠΙΘ-2ΟΘ</li> </ul>
<ul style="list-style-type: none"> <li>• 4η Έκδοση Ειδικού Σχεδίου Διαχείρισης Ανθρωπίνων Απωλειών), αρ. πρωτ.: Α295/30.12.2022, ΑΔΑ: 6ΦΖΧ46ΝΠΙΘ-ΒΧΕ.</li> </ul>
<ul style="list-style-type: none"> <li>• 5η Έκδοση του Γενικού Σχεδίου Αντιμετώπισης Εκτάκτων Αναγκών Εξαιτίας Δασικών Πυρκαγιών με την κωδική ονομασία «ΙΟΛΑΟΣ 2», στα πλαίσια του Γενικού Σχεδίου Πολιτικής Προστασίας με τη συνθηματική λέξη "Ξενοκράτης", αρ. πρωτ.: Α1309/28.04.2023, ΑΔΑ: ΡΣΛΘ46ΝΠΙΘ-ΝΛ5.</li> </ul>